オールカラー！ No.1任天堂マガジン！

Monthly

ファミ通キューブ＋アドバンス

●平成14年12月1日発行(毎月1回1日発行) ●第4巻 第12号 通巻42号 ●平成12年12月14日 第三種郵便物認可

お買い得!!

2002 12月号

特別価格590円

どうぶつの森＋ ファミ通バージョン カードe

サービス付録

ゲットだぜ!!

発売日に届く!! ポケモン100名プレゼント!!

ビックリ付録

スマブラCD 全15曲入り!!

別冊付録

スーパーマリオアドバンス3

攻略&スクープ

ゼルダの伝説 風のタクト／マリオパーティ4

スターフォックスアドベンチャー／伝説のスタフィー

ポケットモンスター ルビー・サファイア／星のカービィ 夢の泉デラックス

©2000 SUSUMU MATSUSHITA COMPANY ©2002 Nintendo/©2002 HUDSON SOFT ©2001 Nintendo ©2001 Nintendo/HAL Laboratory,Inc. Character ©Nintendo/HAL Laboratory,Inc./Creatures Inc./GAME FREAK inc./APE inc./INTELLIGENT SYSTEMS ©2002 Pokémon ©1995-2002 Nintendo/Creatures Inc./GAME FREAK inc. ©1983-2002 Nintendo ©1993-2002 HAL Laboratory,Inc./Nintendo

GAME BOY ADVANCE

namco®

テイルズ オブ ザ ワールド なりきりダンジョン2

「テイルズ オブ」ファミリー総登場、コスプレRPG。

2002年10月25日発売

4,800円(税別) [通信ケーブル対応]

コスチュームが変わると能力も変わる!

遊び方次第でキミならではのストーリーが!

戦闘はリニアモーションバトル!

テイルズ オブ ザ ワールド なりきりダンジョン2 トリプルチャンス! なりきりキャンペーン

●期間：10月25日(金)から11月25日(月)まで ●応募方法：同製品のパッケージ内(初回販売数量分のみ)に入っている「専用応募はがき」にて応募すると、抽選で20名様に「ニンテンドーゲームキューブ本体」、100名様に「なりきりダンジョン2オリジナル アドバンスケース」、10,000名様に「なりきりダンジョン2 キャラクターハンカチ」のいずれか1つをプレゼント。●お問い合わせ：「"テイルズ オブ ザ ワールド なりきりダンジョン2 トリプルチャンス!なりきりキャンペーン"事務局」☎ 03-5543-3688〈受付時間：平日10:00～18:00(土日祝日を除く) 設置期間：9月25日(水)から12月25日(水)まで〉

※応募はソフトに封入されている「応募専用はがき」のみの受付となります。官製はがきではご応募できませんのでご注意ください。※「ニンテンドー ゲームキューブ本体」の色は選べません。※当選者の発表は賞品の発送をもってかえさせていただきます。

ニンテンドーゲームキューブ本体

20名

なりきりダンジョン2 オリジナル アドバンスケース

100名

なりきりダンジョン2 キャラクター ハンカチ

10,000名

GAME BOY ADVANCE・ゲームボーイ アドバンスは任天堂の登録商標です。 および NINTENDO GAMECUBE・ニンテンドー ゲームキューブ は任天堂の登録商標です。
©いのまたむつみ©藤島康介©NAMCO LTD. 03-3375-7656 http://www.namco.co.jp/

GAME BOY ADVANCE
GAME BOY ADVANCE は任天堂の登録商標です。
ジェッターズ、出撃せよ!
激闘の末の失踪…
シロボンの兄・マイティーの身に
一体何が起こったのか!?
ボミュ
伝説のボンバーマン マイティ
ボンバーマンジェッターズ
伝説のボンバーマン
ノーマルゲーム
テレビアニメに隠されたナゾがわかる
ボムを合成できる
4種類の属性ボムを使い分けろ!
キャラボンを育てろ
キャラボンを成長させてパワーアップ
バトルゲーム
バトルゲームはワンカートリッジ対応
テレビアニメ絶賛放映中!
テレビ東京系 6局ネットほか
毎週水曜夕方6時30分〜
ゲームボーイアドバンス専用ソフト
ボンバーマンジェッターズ
伝説のボンバーマン
価格:4,800円(税別)
◆ アクションロールプレイングゲーム ◆ 1〜4人用
2002.10.24発売!!
緊急速報!!
ボンバーマンジェッターズ
カンペンケースがもらえる
キャンペーン
限定生産
友達に差をつけろ!!
学校でも爆ファイト!!
このポスターの貼ってあるお店で
ゲームボーイアドバンス専用ソフト
「ボンバーマンジェッターズ 伝説のボンバーマン」
を買うと先着で、お店では売っていない
オリジナルカンペンケースをプレゼント!
数に限りがあるから急いでゲットしよう!!
※詳しくはお店の人に聞いて下さい。
買った人は、超お得!ケータイ電話で今すぐアクセス!!
http://tryme.jp
抽選でプレゼントが当たる
キャンペーン実施中!
ハドソンホームページ http://www.hudson.co.jp/
本 社 〒062-8622 札幌市豊平区平岸3条5丁目4番22号 ハドソンビル
ハドソン東京 〒104-8446 東京都中央区築地4丁目1番17号 銀座大野ビル
HUDSON
© 2002 HUDSON SOFT
©HUDSON/小学館・テレビ東京・NAS

ファミ通キューブ+アドバンス
famitsuCUBE+ADVANCE
12
2002.DECEMBER
no.42

ファミ通キューブ+アドバンス12月号

COVER
マリオパーティ4（任天堂）
どうぶつの森+（任天堂）
大乱闘スマッシュブラザーズDX（任天堂）
スーパーマリオアドバンス3（任天堂）
星のカービィ（任天堂）

キャラクターデザイン／松下進
イラストレーション製作／前田裕幸
(SUSUMU MATSUSHITA COMPANY)
エアブラシ／川崎秀紀
(SUSUMU MATSUSHITA COMPANY)

デザイン／村田順一

発行所　株式会社エンターブレイン
〒154-8528　東京都世田谷区若林1-18-10
☎ 03・5433・7850（営業局）
発行/株式会社エンターブレイン
© 2002 ENTERBRAIN,INC.　本誌記事の無断転載を禁じます。

CONTENTS

『ルビー』と『サファイア』を50名ずつに！
発売日に届く!!
ポケットモンスター100名プレゼント　6

発売直前！
マリオパーティ4 スペシャル大紹介!!　22

新作！スクープ 94連発!!　26
ゼルダの伝説 風のタクト／桃太郎電鉄11 ブラックボンビー出現！の巻／
ファイナルファンタジー・クリスタル クロニクル／バイオハザード0／
ポケットモンスタールビー・サファイア／ロックマン エグゼ3／くるりんパラダイス／ほか

攻略シーズン真っ盛り！　61

スターフォックスアドベンチャー	62
実況パワフルプロ野球9	72
伝説のスタフィー	76
星のカービィ 夢の泉デラックス	82
テイルズ オブ ザ ワールド なりきりダンジョン2	88

特別企画
大乱闘スマッシュブラザーズDX
オーケストラコンサート音楽CD解説　96

■強力連載 人気ゲーム大集合!!■

スマブランドDX	116	どうぶつの村だより	128
マリオファン新聞	120	ポケモン金・銀放送局	132
カービィ学園	124	トライフォースタイムス	134
ディズニーゲームカーニバル	126	ロックマンナビゲーション	136

■コミック■

いい電子　アドバンス	みずしな孝之	112
きょうのできごと	なっち	129
ひちゃこのスーパーマリオアドバンス3体験記	ひちゃこ	138

ファミ通キューブ+アドバンス特捜隊	8	編集部なんでも通信	112
新作ゲームクロスレビュー	16	ゲーム感想文	113
裏ワザ探偵団	90	真相くんと噂ちゃん	113
ファミ通キューブ+アドバンス バックナンバー	106	アイロンプリントの使いかた	114
ファミ通協力店リスト	107	新作ソフト発売スケジュール	142
イラストランド	108	ニンテンドウパワーソフトリスト	144
おたより刑事	110	ルート64ビット	146
アレクサンダー大塚の今月のA定食	111		

ビックリ付録
大乱闘スマッシュブラザーズDX
オーケストラコンサート音楽CD
&組み立て式専用パッケージ

サービス付録
どうぶつの森+カードeファミ通バージョン

別冊付録
スーパーマリオアドバンス3
ヨッシーアイランドの歩きかた 下巻

特別付録
テイルズ オブ ザ ワールド なりきりダンジョン
アイロンプリント

とじ込み付録
特製キャラクターシール

プレゼントは006ページ！　このマークは読者プレゼントのマークです。
応募方法はプレゼントのページにあります。

※本誌に掲載した商品の価格は、とくに断わりのないかぎりすべて税別です。

ニンテンドー ゲームキューブ、ゲームボーイ アドバンス、ゲームボーイ カラー、ニンテンドウパワー、NINTENDO64 は任天堂の登録商標です。
ポケモンミニ は任天堂、クリーチャーズ、ゲームフリークの商標です。

GAME INDEX

NINTENDO GAMECUBE ニンテンドーゲームキューブ

斑鳩 IKARUGA	39
エターナル アルカディア レジェンド	34
エターナルダークネス 招かれた13人	39
キン肉マンII世～新世代超人vs伝説超人～	38
ゴジラ 怪獣大乱闘	39
実況パワフルプロ野球9	72
ズーキューブ	39
スーパーマリオサンシャイン	120
スーパーモンキーボール2	37
スターフォックスアドベンチャー	62
SPIDER-MAN	36
スペースレイダース	37
ゼルダの伝説 風のタクト	26
大乱闘スマッシュブラザーズDX	116
チョロQ!	37
ディズニーのマジカルパーク	126
TETRIS WORLDS	38
どうぶつの森+	128
ドカポンDX－わたる世界はオニだらけ－	38
TOP GUN エース オブ ザ スカイ	39
バイオハザード0	31
爆転シュート ベイブレード 熱闘! マグネタッグバトル!	35
バットマン ダークトゥモロー	36
ハリー・ポッターと秘密の部屋	37
ファイナルファンタジー・クリスタル クロニクル	30
Pool Edge	39
From TV animation ONE PIECE トレジャーバトル!	38
牧場物語 ワンダフルライフ	33
ボンバーマンジェッターズ	37
マッスルちゃんぴよん～筋肉島の決戦～	38
マリオパーティ4	22
ミスタードリラー ドリルランド	35
ミッキーマウスの不思議な鏡	126
桃太郎電鉄11 ブラックボンビー出現！の巻	28
RUNEII	36
ルパン三世 海に消えた秘宝	38
わいわいゴルフ	32

NINTENDO64 ニンテンドウ64

ゼルダの伝説 時のオカリナ	134
ゼルダの伝説 ムジュラの仮面	134

GAMEBOY ADVANCE ゲームボーイアドバンス

RPGツクール アドバンス	48
アオ・ゾーラと仲間たち 夢の冒険	48
アクロバットキッズ	56
犬夜叉	54
宇宙大作戦チョコベーダー ウチュウからの侵略者	49
ウッディー・ウッドペッカー・クレイジーキャッスル5	51
エレベーターアクション OLD&NEW	51
エレミックス！	53
カードパーティ	58
逆転裁判2	55
くるりんパラダイス	44
クロノアヒーローズ 伝説のスターメダル	47
ケーキ屋さん物語+動物キャラナビ占い	58
K-1ポケットグランプリ2	55
ことばのパズル もじぴったんアドバンス	47
コロッケ！ 夢のバンカーサバイバル	57
魂斗羅ハードスピリッツ	55
サイレントスコープ	57
THE KING OF FIGHTERS EX2～HOWLING BLOOD～	50
SAMURAI DEEPER KYO	50
Jリーグ ウイニングイレブン アドバンス2002	56
“ジョン・テニエル”イラストレーションズ 不思議の国のアリス	50
シルクとコットン	58
SIMPLE 2960ともだちシリーズ Vol.1 THE テーブルゲームコレクション	53
SIMPLE 2960ともだちシリーズ Vol.2 THE ブロックくずし	53
真・女神転生デビルチルドレン 光の書/闇の書	53
スーパーマリオアドバンス3	別冊付録
スーパーロボット大戦 ORIGINAL GENERATION	45
スキャンハンター～千年怪魚を追え!～	52
ZERO ONE	55
ダービースタリオン アドバンス	49
ダライアスR	52
DANDOH!! Xi（ダンドー・ザイ）	54
チョコボランド	47
チョロQアドバンス2	54
テイルズ オブ ザ ワールド なりきりダンジョン2	57／88
デ・ジ・キャラット でじこミュニケーション	57
ディアルブレード	56
伝説のスタフィー	76
ドキドキクッキングシリーズ① こむぎちゃんのハッピーケーキ	54
トゥームレイダー：プロフェシー	51
闘魂ヒート	53
なかよし幼稚園 すこやか園児育成ゲーム	56
はじめの一歩 THE FIGHTING！	52
バス釣りしようぜ！～トーナメントは戦略だ！～	48
ハリー・ポッターと秘密の部屋	49
ビーストシューター めざせ闘獣王（ビーストキング）！	58
彼岸花	52
ファイナルファンタジータクティクス アドバンス	46
>From TV animation ONE PIECE ナナツ島の大秘宝	45
ベストプレープロ野球アドバンス	57
牧場物語 ミネラルタウンのなかまたち	46
ポケットモンスタールビー・サファイア	40／132
星のカービィ 夢の泉のデラックス	82／124
ボボボーボ・ボーボボ 奥義87.5 爆烈鼻毛拳	53
ボンバーマンジェッターズ ～伝説のボンバーマン～	57
マジャイネーション	54
マリー、エリー&アニスのアトリエ～そよ風からの伝言～	50
まんが家デビュー物語 あこがれ！まんが家育成ゲーム！	56
南の海のオデッセイ	55
ミニモニ。おねがい☆お星さま！	49
ムゲンボーグ	56
motogp	54
モンスターファームアドバンス2	55
ロード・オブ・ザ・リング～二つの塔～	51
ロックマン エグゼ3	42

GAMEBOY ゲームボーイ

ドラえもんのクイズボーイ2	58

POKEMON MINI ポケモンミニ

トゲピーのだいぼうけん	58

発売日

ポケットモンスター

『ルビー』と『サファ

11月号“読者プレゼント”当選者発表！ 当選おめでとう。

1.ニンテンドーゲームキューブ本体　福島県　池ヶ谷祐輝／茨城県　蓮池康孝／長野県　荻原 彩／山口県　藤井宏亮／福島県　高坂琢磨　2.ゲームボーイアドバンス本体　神奈川県　井口紗帆／青森県　小柴いのり／静岡県　佐藤沙織／岐阜県　高木大智／神奈川県　石井勇人　3.メモリーカード251　兵庫県　中濱航希／山形県　鈴木優太／長崎県　岩崎龍太郎／静岡県　田中義望／北海道　水尾健斗／大阪府　大西睦美／千葉県　服部弘実／東京都　佐伊藤ひろみ／岐阜県　木村正子／神奈川県　神 彩香　4.どうぶつの森＋フィギュアコレクション　静岡県　平井良乙／東京都　田中里奈／新潟県　若林沙紀　5.ファンタシースターオンライン　岐阜県　桂川祐輝／埼玉県　若生貴子／和歌山県　辻井成徳／大阪府　河野翔太／青森県　佐々木千喜　6.スターフォックスアドベンチャー　岐阜県　三浦雄一郎／神奈川県　加藤竣己／富山県　紺谷 司／鹿児島県　宇都宏基／静岡県　佐々木智也　7.スーパーマリオサンシャイン　京都府　西田みどり／福岡県　山崎彩香／熊本県　田中　語／大阪府　井上卓哉／宮崎県　安井瑞穂　8.ロックマン&フォルテ　北海道　清水鉄平／秋田県　児玉玲央／北海道　澤田悠平／岩手県　遠藤　泉／宮城県　小野寺 涼　9.スーパーマリオアドバンス3　東京都　竹村優介／神奈川県　関谷薫平／鹿児島　赤木大輔／兵庫県　岩本真奈実／東京都　織間 将　10.伝説のスタフィー　埼玉県　安藤ゆり奈／神奈川県　山田裕馬／大阪府　山口祐佳／千葉県　武田直之／静岡県　浦部大稔（順不同、敬称略）

に届く!!

『ポケモン』大好きっ子のみなさんお待たせしました！　シリーズ最新作『ポケットモンスター　ルビー・サファイア』の発売を記念して、本誌読者100名様にソフトをプレゼントします!!　しかもソフトの発売日に手元に届いちゃうんですよ～。あらまぁビックリ!
(離島の場合は11月21日のお届けに間に合わないことがあります。)

100名プレゼント

イア』を50名ずつに!

応募のきまり

"『ポケットモンスター』100名プレゼント"に応募するときは、本誌とじ込みのアンケートはがきに必要事項とどちらが欲しいか(ルビーかサファイアのどちらかに○をつけてください)、本誌に対するご意見などを記入のうえ、お送りください(切手は不要です)。
※当選者は2003年1月号(11月21日発売)で発表します。

2002年11月5日(火)
編集部到着分まで有効

©2002 Pokémon　©1995-2002 Nintendo/Creatures Inc./GAME FREAK inc.
※雑誌公正競争規約の定めにより、この懸賞に当選された方は、この号のほかの懸賞に当選できない場合があります。なお、賞品の発送は発表から1～2ヶ月かかることがございますのでご了承ください。

ファミ通キューブ+アドバンス特捜隊

売れてるTOP10

集計期間● 2002年9月2日～2002年10月1日

1 NEW 初登場　スーパーマリオアドバンス3

19万1703本　累計19万1703本
アクション／コミカル　9月20日発売　価格4800円　任天堂　プレイ人数・1～4

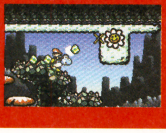

『マリオアドバンス』シリーズの最新作が、見事今月の第1位を獲得したぞ。「後半のワールドが難しい！」という人は、今月号の別冊付録を読んで再チャレンジ！

2 NEW 初登場　スターフォックスアドベンチャー

17万4785本　累計17万4785本
アクション・アドベンチャー／冒険・SF　9月27日発売　価格6800円　任天堂　プレイ人数・1

我らが正義の遊撃隊"スターフォックス"が帰ってきた！ 恐竜が棲息する惑星ダイナソープラネットを舞台に、フォックスたちの痛快アクションが炸裂するぞ!!

3 NEW 初登場　伝説のスタフィー

15万6079本　累計15万6079本
アクション／冒険・ファンタジー　9月6日発売　価格4800円　任天堂　プレイ人数・1

任天堂のニューフェイス・スタフィーが第3位をゲット！ スタフィーのかわいいアクションに早くも人気が集中。ミニゲームもたくさん収録されているのだ。

4 NEW 初登場　ファンタシースターオンライン エピソード1&2

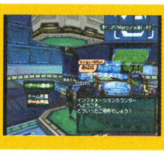

10万4216本　累計10万4216本
RPG／冒険・SF　9月12日発売　価格6800円　セガ　プレイ人数・1～4

5 ↘2 前回　スーパーマリオサンシャイン

4万8206本　累計61万6232本
アクション／冒険・コミカル　7月19日発売　価格6800円　任天堂　プレイ人数・1

6 NEW 初登場　ZOIDS VS.

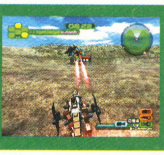

3万9776本　累計3万9776本
アクション／アニメ　9月6日発売　価格6800円　トミー　プレイ人数・1～2

7 NEW 初登場　サムライエボリューション 桜国ガイスト

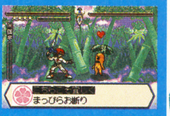

2万3432本　累計2万3422本
RPG／冒険　9月20日発売　価格5980円　エニックス　プレイ人数・1～2

8 ↘4 前回　ロックマン&フォルテ

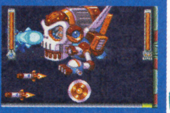

2万3025本　累計7万0777本
アクション／SF　8月10日発売　価格4800円　カプコン　プレイ人数・1

9 ↗- 前回　バトルネットワーク ロックマン エグゼ2

2万2860本　累計42万0648本
アクション・RPG／SF・冒険　2001年12月14日発売　価格4800円　カプコン　プレイ人数・1～2

10 NEW 初登場　J.LEAGUE プロサッカークラブをつくろう！ アドバンス

2万0204本　累計2万0204本
シミュレーション／サッカー　9月5日発売　価格5800円　セガ　プレイ人数・1～2

読者が選んだお気に入りソフトTOP10

集計期間● 2002年9月10日～2002年10月7日

順位	タイトル	機種・メーカー	ポイント
1	スーパーマリオサンシャイン	(GC) 任天堂	7931
2	大乱闘スマッシュブラザーズDX	(GC) 任天堂	7008
3	どうぶつの森+	(GC) 任天堂	4108
4	実況パワフルプロ野球9	(GC) コナミ	1999
5	ゼルダの伝説 時のオカリナ	(N64) 任天堂	1296
6	スーパーマリオアドバンス3	(GBA) 任天堂	901
7	ピクミン	(GC) 任天堂	857
8	biohazard	(GC) カプコン	791
9	バトルネットワーク ロックマン エグゼ2	(GBA) カプコン	659
10	ルイージマンション	(GC) 任天堂	593

とにかくなんでもTOP10 ➡『あなたの好きなタレントは誰?』

やっぱりモー娘。が大人気！

今月の"とにかくなんでもTOP10"では、みんなが好きなタレント(スポーツ選手を含む)について集計したぞ。その結果、栄えある第1位を獲得したのはモーニング娘。だった！ 男女年齢を問わず票を集め、2位以下を大きく離してのトップは見事のひとことだね。今回のランキングは、2位のジャイアンツの松井選手、3位のイチロー選手など、現役のスポーツ選手が多くランクされているのも特徴のひとつ。また、なぜか我らが編集長・水ピンも204ポイント(!)を獲得。タレントじゃないけど、本誌読者のアイドルってとこかな？

順位	タレント	ポイント
1	モーニング娘。	638ポイント
2	松井秀喜(野球選手)	485ポイント
3	イチロー(野球選手)	400ポイント
4	SMAP	318ポイント
5	ケイン・コスギ	252ポイント
6	ベッカム(サッカー選手)	244ポイント
7	タモリ	218ポイント
8	ナインティナイン	174ポイント
9	中田英寿(サッカー選手)	148ポイント
10	志村けん	133ポイント

※売れてるTOP10は、ニンテンドーゲームキューブ、ニンテンドウ64、ゲームボーイ、ゲームボーイアドバンス、スーパーファミコンの販売数を同一の条件のもとに集計したものです。左から今月の順位、先月の順位、タイトル、推定販売本数、累計販売本数、ジャンル、テイスト、発売日、価格(税別)、メーカー名、プレイ人数を表しています。累計販売本数の色は、緑が10万本以上、ピンクが50万本以上、赤が100万本以上を表しています。

お待っとさーん！ さてさてみなさんお待ちかね、“ファミ通キューブ＋アドバンス特捜隊”が始まるよ～ん!! 今月もゲームにまつわるありとあらゆるお得情報を、ドンブリ大盛りでお届けするぞ。ますはマンスリーデータからいってみよ～っ!!

マンスリーデータ 2002.12

期待の新作TOP20

集計期間● 2002年9月10日～2002年10月7日

1 マリオパーティ4

↗3 前回

6282ポイント

アクション | 11月8日発売予定 | 任天堂
バラエティー | 価格6800円 | プレイ人数・1～4

接戦を見事制し、第1位の座についたのは『マリオパーティ』最新作。60種類以上ものミニゲームとボード上の仕掛けが、対戦プレイを盛り上げてくれるぞ！

2 ポケットモンスタールビー・サファイア

→2 前回

5778ポイント

RPG | 11月21日発売予定 | ポケモン
冒険 | 価格各4800円 | プレイ人数・1～2

いよいよ発売まで約1ヵ月を残すのみとなった『ポケモン』最新作が第2位。それにあわせて、本誌でも来月号から別冊付録にて攻略するぞ。乞うご期待!!

3 ゼルダの伝説 風のタクト

↘1 前回

5206ポイント

アクション・アドベンチャー | 12月13日発売予定 | 任天堂
冒険・ファンタジー | 価格6800円 | プレイ人数・1

第3位は、ついに正式タイトルが発表された『ゼルダ』シリーズ最新作。サブタイトルにもあるけれど、今作では“風”がリンクの動作に大きく影響するのだ。

4 星のカービィ 夢の泉デラックス

→4 前回

4503ポイント

アクション | 10月25日発売予定 | 任天堂
コミカル | 価格4800円 | プレイ人数・1～4

5 バイオハザード0

↗6 前回

1600ポイント

アドベンチャー・アクション | 11月21日発売予定 | カプコン
ホラー | 価格7800円 | プレイ人数・1

6 ゼルダの伝説 神々のトライフォース&4つの剣

↗11 前回

1384ポイント

アクション・アドベンチャー | 冬発売予定 | 任天堂
冒険・ファンタジー | 価格未定 | プレイ人数・1～4

7 牧場物語 ワンダフルライフ

NEW 初登場

1274ポイント

シミュレーション | 冬発売予定 | ビクター インタラクティブ ソフトウェア
牧場・育成 | 価格未定 | プレイ人数・1

8 マリオテニスGC（仮題）

→8 前回

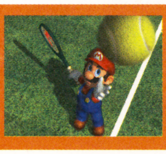

1208ポイント

アクション | 発売日未定 | 任天堂
テニス | 価格未定 | プレイ人数・1～4

9 ロックマン エグゼ3（仮題）

→9 前回

1164ポイント

アクション・RPG | 12月6日発売予定 | カプコン
SF・冒険 | 価格4800円 | プレイ人数・1～2

10 ワリオワールドGC（仮題）

→10 前回

1120ポイント

アクション | 冬発売予定 | 任天堂
冒険・コミカル | 価格未定 | プレイ人数・1

順位		タイトル	機種／メーカー・発売日	ポイント
11	NEW 初登場	パワプロクンポケット5	GBA／コナミ 2003年1月23日発売予定	813ポイント
12	↗14 前回	ファイナルファンタジー・クリスタル クロニクル	GC／任天堂 2003年春発売予定	747ポイント
13	NEW 初登場	ロックマン エグゼ トランスミッション	GC／カプコン 2003年春発売予定	505ポイント
14	NEW 初登場	From TV animation ONE PIECE トレジャーバトル！	GC／バンダイ 11月1日発売予定	483ポイント
15	NEW 初登場	ファイナルファンタジータクティクス アドバンス	GBA／スクウェア 冬発売予定	417ポイント
16	↗19 前回	F-ZERO GC（仮題）	GC／任天堂 冬発売予定	373ポイント
17	NEW 初登場	牧場物語 ミネラルタウンのなかまたち	GBA／ビクター インタラクティブ ソフトウェア 冬発売予定	330ポイント
18	NEW 初登場	ハリーポッターと秘密の部屋	GC／エレクトロニック・アーツ・スクウェア 11月23日発売予定	286ポイント
19	NEW 初登場	スーパーロボット大戦 ORIGINAL GENERATION	GBA／バンプレスト 11月22日発売予定	264ポイント
20	↘17 前回	メトロイドプライム（仮題）	GC／任天堂 冬発売予定	242ポイント

ボクたちワタシたち こんなに期待してますっ!!

マリオパーティ4

●『3』でコントローラーを3つつぶしました。『4』はどうかな？（栃木県・18歳） ●“デカチビシステム”がおもしろそう（埼玉県・12歳） ●キューブの性能を活かしたミニゲームを期待（大阪府・24歳） ●大人と子供がいっしょになって楽しめる数少ないシリーズだと思います（静岡県・40歳） ●来年は別々の中学に行ってしまう友だちと、『4』で思い出をつくりたいです（岡山県・12歳） ●今年の年末年始はコレで決まり！（山口県・14歳）

ポケットモンスタールビー・サファイア

●発売日にソッコーで買いに行く！絶対!!（京都府・12歳） ●いま、予習のつもりで『クリスタル』をプレイしています。楽しいです（神奈川県・13歳）

ゼルダの伝説 風のタクト

●新作のリンクは目がとても魅力的だと思います（千葉県・24歳） ●まさかアドバンスでチンクルが呼び出せるなんて……（福岡県・14歳） ●本編ももちろんだけれど、どんなミニゲームがあるかも楽しみ（岩手県・16歳）

※期待の新作TOP10は、ファミ通キューブ＋アドバンスのアンケートはがきによって同一の条件のもとに集計したものです。 ※お気に入りソフトTOP10および期待の新作TOP20のハードウェアの（）内の表記は、N64がニンテンドウ64、GBがゲームボーイ、SFCがスーパーファミコン、GBAがゲームボーイアドバンス、GCがニンテンドーゲームキューブを表しています。

ファミ通キューブ＋アドバンス特捜隊

マンスリーニュース 2002.12

メリークリスマース！ え、ちょっと早い？ いやいや、毎日クリスマス気分であと2ヵ月過ごしちゃうのもいいじゃない。今月はそんなドキドキワクワクするようなイベントやキャンペーンがいっぱいなのです。

いよいよ 『ポケットモンスタールビー・サファイア』の発売記念 日本全国でスペシャルイベント開催!!

11月21日発売のアドバンス専用ソフト、『ポケットモンスタールビー』と『ポケットモンスターサファイア』、そして新アニメシリーズ『ポケットモンスター アドバンスジェネレーション』の放映を記念して、いち早く新ポケモンたちに出会えるイベントが催されるぞ。ゲームの体験や新アニメの映像が楽しめるのはもちろん、イベント参加者には、『ポケモン』の最新情報がてんこ盛りの冊子がプレゼントされるのだ。さらに、有料イベントの会場には、新ポケモンと写真が撮れるコーナーを設置。イベント限定のストラップや新ポケモンの特製モンコレキーホルダーもプレゼントされる！ 日程と会場は右の表を参照してね。どの日も開催時間は10時から16時。詳細はポケモン・カスタマーサポートセンター☎0120・049・725、公式ホームページhttp://event.pokemon.co.jpで確認！

無料イベント

11月16日(土)、17日(日)
青森・イオンホール
東京・としまえん
福井・ピア
岐阜・マーサ21内マーサホール
岡山・岡山駅2F女神の広場
松山・フジグラン松山
熊本・サンリブシティくまなん

11月17日(日)
香川・高松駅1Fコンコース

11月23日(土)、24日(日)
岩手・マッハランド
福島・ザ・モール郡山
長野・NBSホール

有料イベント

11月16日(土)、17日(日)
北海道・サッポロファクトリーホール
東京・TFTホール
愛知・新栄雲竜FLEXビル
大阪・梅田ステラホール

11月17日(日)
福岡・エルガーラホール

<いずれも入場料1000円>
(同伴の保護者は無料)

お店での予約特典は？

発売に合わせて、全国のスーパーなどで予約者限定のオリジナルグッズがもらえるぞ。何がどこでもらえるのかは下を見てね。さらに、どのお店でも2本セットで予約すると、ソフト2本分の価格で通信ケーブルがついてくるのだ。オトク！

オリジナルGBA型カートリッジケース

- イトーヨーカドー
- キディランド
- ジャスコ
- セブンイレブン
- ダイエー
- TSUTAYA
- トイザらス
- ポケモンセンター

グリーティングカード

- ローソン

←2本買うと、ついてくるぞ。

桃鉄 『桃鉄』日本一を決める大会 “桃鉄ジャパンカップ2003”開催!!

今年もまたまた『桃太郎電鉄』の季節！ ハドソンでは、現在『桃鉄』日本一のプレイヤーを決める大会を開催中。優勝者には、賞金11万1111円と特製ゴールドトロフィーがプレゼントされるぞ。ルールは『桃太郎電鉄11』にある大会モードを使用。詳しくは、桃太郎電鉄11ジャパンカップ事務局(電話☎03・5789・4495、メールアドレスinfo.momoden@do-more.jp)で確認しよう。http://www.hudson.co.jp/gamenavi/index.htmlの公式ホームページにも詳細があるぞ！

応募要項

往復はがきに、郵便番号、住所、氏名、年齢、職業、電話番号、携帯電話番号、メールアドレスを明記して、下記のあて先まで送ること。参加したい地区名を書くのを忘れずに。応募は複数でもオーケーだが、往復はがきのみの受付で、はがき1枚は1ヵ所の応募に限るぞ。

〒141-0022
東京都品川区東五反田1-4-13 国分ビル2F
桃太郎電鉄11ジャパンカップ運営事務局
○○地区予選大会出場希望係

地区予選スケジュール

九州地区	11月 2日(土)	(株)ベスト電器LIMB福岡本店
関東地区	11月 4日(月)	小田原市鴨宮ダイナシティーWEST
東海地区	11月10日(日)	浜松ZAZA City
四国地区	11月16日(土)	JR高松駅内特設会場
北陸地区	11月23日(土)	豊栄駅前通商店街
	11月24日(日)	吉田町ふれあい広場
中国地区	11月30日(土)	デオデオ本店 ブロードバンドデジタル館
	12月 1日(日)	フタバ図書 GIGA広島駅前店
関西地区	12月 7日(土)	ヨドバシカメラ マルチメディア梅田
	12月 8日(日)	ビックカメラ なんば店
東京地区	12月23日(月)	六本木スペース510

チャンス 五ボウ星仲魔シールを集めて『デビルチルドレン』スクラッチでオリジナル腕時計をゲット！

アニメも始まった『真・女神転生 デビルチルドレン』。いま、全国のお店で11月15日発売のソフト『光の書』、『闇の書』を予約すると、仲魔召喚スクラッチカードがもらえるのだ。このカードに、お店でもらったシールを貼ってアミダくじをひき、アタリがでたらオリジナル腕時計がもれなく手に入るチャンス！ 詳しくは店頭で確認してね。さらに、このキャンペーンには、アタリの確率を上げるウラワザが……。右のマークに注目！

※賞品のデザインは予告なく変更になる場合があります。

このマークを切り取って貼るのだ⬇

お店でもらえるシールはふたつ。つまり予約をすれば、2ヵ所まではスクラッチできるワケだ。これに右の五ボウ星マーク(円の部分)を切り取り、貼りつけると、なんとさらにもう1ヵ所削ることができるのだ。そのほか、10月15日発売のコミックボンボン誌や、10月21日発売の任天堂ゲーム専門誌にも同じマークがある。どんどん貼って当たる確率をアップさせよう！

五ボウ星召喚マーク

©2002 Pokémon. ©1995-2002 Nintendo/Creatures Inc./GAME FREAK Inc. ©accsess ©D3PUBLISHER INC. ©CAPCOM CO.,LTD.2001 ALL RIGHTS RESERVED. ©2002 Nintendo. Game by Rare. Rareware logo is a trademark of Rare.

オープン 東海地方のポケモンファンお待たせ! ポケモンセンターナゴヤがとうとうオープン!!

トウキョー、オオサカ、ニューヨークに引き続き、10月11日、名古屋にポケモンセンターがオープン! これでますますポケモンたちが身近になる人もいるのでは? 最寄りの駅は、名鉄瀬戸線と地下鉄東山線の栄町、地下鉄桜通線久屋大通駅の3つ。それぞれ徒歩3〜5分だぞ。詳しい位置などはポケモンカスタマーサポート☎0120・049・725(平日の11時〜18時)で確かめよう!

お買得 ゲームがもっと手に入りやすく!? オトクなソフトが登場するぞ!!

『SIMPLE』シリーズで評判のディースリー・パブリッシャーズから、『SIMPLE 2960ともだちシリーズ』が、2960円でアドバンスに登場! この冬から続々リリースされる予定なのだ。また、カプコンの大好評だったアドバンス用ソフト『逆転裁判』が『逆転裁判 Best Price!』として2980円で再登場! これを機に未プレイの人はチャレンジしよう!

⬆シリーズ第1弾『THE テーブルゲームコレクション』は、1カートリッジ対戦ができるぞ。

⬇続編『逆転裁判2』と同時発売中。こうして、どんどんお手ごろ価格のソフトが出るのはうれしいね。

新生 話題沸騰! 仰天映像続出!! GAME BREAK放映中!!

10月からゲーム情報満載のテレビ番組、GAME BREAKが始まっているぞ。番組は、新作ゲームはもちろん、ゲームに関するありとあらゆるものをブレイクさせるため、独自のPR活動を展開する広告社が舞台なのだ。進行役は、おなじみ伊集院光。毎週水曜日深夜にテレビ東京、テレビ大阪、テレビ愛知で大ブレイク放映中!

➡メインの広告社コーナーのほかにもいろいろあるぞ。

フロム 『RUNE Ⅱ』ミニファン&フロム・ソフトウェアバッグ

プレゼント! セットで5名

フロム・ソフトウェアから、東京ゲームショウで配布した『RUNE Ⅱ』の名入りミニファンと特製バッグをセットで5名にプレゼント! 欄外の要項を見て『フロム欲っスぃ』係まで。

うどん 新名物の予感!? 『桃太郎電鉄』うどんただいま発売中!!

『桃鉄』ブランドのうどん『桃太郎電鉄・本場さぬきうどん』が岡山と高松地区のキヨスクや空港などで発売中! ポストカードがつき、4人前で840円。見かけたら、即ゲット!

⬆もちろんお味も保証つき。なにせ、さぬきうどんの本場です。

今月の超ゲーム占い

占う人: 福田有宵先生 日本占術協会副会長

占い期間:10月21日〜11月20日

今月は『スターフォックスアドベンチャー』から、フォックスと仲間たちが登場。困っているときに助けてあげたいひとりを選んでね。選んだら右の結果をミテケロ!

Aのフォックスを選んだ人は
何事も気合を入れて最後まで取り組むべき時期。11月5日までは力を蓄え、6日以降に発揮しよう。気持ちを大きく持って多くの人と接すること。ただし、相手の気持ちを推測だけで決めつけないように。

Bのクリスタルを選んだ人は
吉凶半々。何事も初めがカンジンだぞ。勉強は難しいモノに取り組めば成果があがる。持ち物にイタズラされたり、イタズラ電話に悩むかも。一時的なものなのでここはガマン。煮物をたくさん食べよう。

Cのペッピーを選んだ人は
頭のキレがよく、冴えるとき。リーダーになって大いに活躍できるぞ。ただし、強気すぎて人を傷つけないようにね。お小遣いは、遠くからの収入アリ。注意すべきキーワードは、大声、イタズラ、落下物。

Dのスリッピーを選んだ人は
お出かけが○。積極的に集まりに参加しよう。反面、家の中がだらしなくなりがち。片づけはこまめに。家族の前でのオナラにも注意。友だちとのあいだでは、橋渡し役、気配り役に徹すると人気上昇。

第11回 キューブくん

■金ピカ父さんは、トイザらスオリジナルカラーなのです。

●各プレゼントは……はがきに郵便番号、住所、氏名、年齢とこの特捜隊ページの感想を書いて、〒154-8528 (株)エンターブレイン ファミ通キューブ編集部 特捜隊各係まで。締切は11月20日(消印有効)

ファミ通キューブ+アドバンス特捜隊

マンスリー掲示板 2002.12

「ゲームのことを、いざ語らん！」というわけで、今月もやってまいりました“マンスリー掲示板”。ゲームに関するあらゆるご意見を、ページいっぱいに力の限り掲載！ これからも、みんなの情熱あふれるご意見を待ってるぞ！ ヨロシクッ!!

今月のお題：『ゲームをプレイしていて「よかった」と思う瞬間』

今月のお題は「ゲームをプレイしていてよかったと思う瞬間とその理由」。日ごろボクたちはゲームをプレイし続けているけれど、「なんで自分はゲームをプレイしているんだろう？」と考えたことはないかな？ その理由を思い浮かべるとき、きっとキミの頭の中には、ゲームをやっていて楽しかった数々の思い出が浮かんでくるはず。今回は、そんなみんなの思い出をありったけ紹介していくぞ。

●やっぱり、クリアーしたときの感動！ 汗と涙と知恵がつまってる（群馬県・14歳） ●難しいステージをクリアーしたとき。努力すれば達成できる（人生も）と思えるから（東京都・35歳） ●泣いてしまうほど感動する場面に出会えたとき。買ってよかった！ と思える（岡山県・22歳） ●好きなキャラクターを自由に操作できること。キャラクターと一体化したみたい（山梨県・12歳） ●レベルが上がる瞬間。「やったぁ！」って気持ちが込み上げてくる（福井県・33歳） ●時間を忘れられる（愛知県・15歳） ●引っ越し先でも、ゲームのおかげで友だちができた（福岡県・14歳） ●エンディングムービーを見ているとき。キャラクターたちの幸せそうな顔が好き（東京都・14歳） ●裏ワザを発見したとき。楽しさが広がるから（宮城県・14歳） ●エンディング後のスタッフロールを見ているとき。これまでの長かった道のりを振り返るんですよ（埼玉県・15歳） ●アイテムなどをすべて集めたとき（滋賀県・51歳） ●主人公の考えかたが自分とは違うと知ったとき。「そういう考えかたもあるんだ」と、成長した気分になる（和歌山県・14歳） ●クリアーの直前。あの「あと一歩！」という感じが（秋田県・14歳） ●パズルゲームが解けたとき。心清らか……（宮城県・12歳） ●学校で学べることより、もっと大事なことが学べたとき（兵庫県・16歳） ●クリアー後のお楽しみ要素がたくさんあるとき（北海道・27歳） ●レアアイテムをゲットしたとき（広島県・35歳） ●ゲームをやり終えたあとは、妙に勉強がはかどるからいいです（東京都・12歳） ●「未知の体験」というものができたとき（神奈川県・13歳） ●友だちとの話が弾む（和歌山県・14歳） ●子供と話題が共有できること（神奈川県・33歳） ●BGMが気に入ったとき。そのゲームをプレイしなかったら聞くことはなかっただろうから（東京都・17歳） ●ヒマな時間を楽しく過ごせる（長野県・33歳） ●買った直後の初プレイ。待ち望んでいたゲームができる！ という喜びがある（東京都・15歳） ●おもしろい作品の続編の発売を待っているとき。毎日ウキウキする（長野県・16歳） ●プレイしていたゲームがアニメになったとき。愛着があるキャラクターがテレビで動いてくれるから（岡山県・17歳） ●いままでのゲーム人生を思い出して、しみじみしているとき（岩手県・12歳） ●自分の考えかたが広がったと感じたとき。モノの見かたが変わるから（兵庫県・16歳） ●素敵なセリフ回しを聞けたとき。本よりも迫力がある！（滋賀県・14歳） ●クラスの男子としゃべれるようになった（北海道・12歳） ●大迫力のビジュアルを見れたとき。興奮！（埼玉県・27歳） ●懐かしいゲームをプレイしたとき（岩手県・15歳） ●いい意味で「ダマされた！」と感じた瞬間に喜びを感じる（山口県・18歳） ●マリオに出会えたこと。ゲームの楽しさを教えてくれたから（埼玉県・11歳） ●お父さんに「おまえ、ゲームうまくなったなぁ」と言われたとき（東京都・9歳）

<次回のお題>

次回のお題は第2回「好きなゲームキャラクターとその理由」だ。5月号で行われた第1回と同じように、人気の高いキャラクターからランキング形式で発表するぞ。アンケートはがきの裏面に書いて送ってくれよなっ！ ヨロシクッ!!

ちょっと変わったご意見

本当にいろんな意見が集まった今回のお題。そんな中でちょっと変わったご意見を集めてみたぞ。思わずうなづいてしまうものも……。

●ちょっとしたテクニックを披露したときの息子の羨望のまなざし（東京都・35歳） ●ペット育成ゲームをプレイしていて、そのペットの正しい飼いかたがわかった！（山梨県・12歳） ●反射神経が身について、飛んでくるハエを一撃で仕留められるようになった（福島県・18歳） ●奥さんといっしょに楽しめたとき。ケンカの仲直りにもなる（神奈川県・30歳） ●どんなに宿題があっても、ゲームをしているあいだは無心になれる。これでも私は受験生……（愛媛県・15歳） ●手先が器用になりました（兵庫県・12歳） ●ちょっとしたマメ知識が得られたとき。日常生活で役に立ってます（広島県・15歳） ●リセットボタンを押した瞬間。人生にリセットはないのだから……（愛知県・15歳） ●レースゲームをプレイしていたおかげでクルマ酔いしなくなった（愛知県・15歳） ●ゲーム中で見た漢字や英単語がテストに出てきたとき（岩手県・16歳） ●ゲームするために、早起きできるようになった。体にいいのか悪いのか……（山形県・12歳） ●ゲーム機のスイッチを入れた瞬間。なんだか安心するから（東京都・11歳） ●ボタン連打のおかげで、シャーペンの芯を出すのが早くなった（富山県・16歳） ●ゲーム大好きな主人と結婚したとき。ちょっと違う？（石川県・35歳） ●サッカーゲームをプレイしていて、サッカーのことに詳しくなれた（山口県・16歳） ●ゲームをやっていたおかげで小説が書けるようになりました。頭がよく回ります（秋田県・13歳） ●いろいろなゲームキャラクターのモノマネができるようになった（兵庫県・10歳） ●ゲームをしていてもいい平和な世の中に感謝!!（大阪府・13歳） ●ボケ防止（大阪府・41歳）

【はみだし特捜隊】当編集部では先日大掃除を敢行。しかし、棚の奥から出てくる思い出の品々に手が止まり、いまだ終了していないという恐るべき現状！ 以上、報告終わり!!

ゲームソフトご意見帳

スターフォックスアドベンチャー
ゲームキューブ　任天堂／9月27日発売

●シューティング、レース、アクションとさまざまな要素が詰め込まれているのがスゴイ！（山口県・14歳） ●ゲーム中のシューティングやレースなども、もう少し手を加えればひとつのゲームになってもよいようなデキ（愛知県・15歳） ●アクションがヘタな私でも、気持ちよく進められる（鳥取県・16歳） ●とにかくグラフィックがいい！（新潟県・17歳） ●もう少しストーリーを長くしてほしかった（島根県・15歳） ●戦闘が単調になりがち（新潟県・14歳） ●ヒントが少ないけれど、それを解いたときは最高！（兵庫県・12歳） ●キャラクターたちの動きがとても滑らか（広島県・19歳） ●フォックスがかっこいい！ 映画の中に入り込んだみたい（埼玉県・10歳） ●ヒントが少ないので迷うときがある（福島県・13歳） ●操作方法も簡単でかなりのデキ（福岡県・14歳） ●フォックスやスリッピーたちの顔がすごくリアル（愛知県・10歳） ●キャラクターたちの声がいい（愛知県・12歳） ●キャラクターたちが英語でしゃべるのがイヤ。日本語にしてほしかった（広島県・11歳） ●アイテムをゲットしたときのムービーが、ちょっと長い気が……（岐阜県・16歳） ●すべてのボス戦の戦いかたが違うのがおもしろい（大阪府・14歳） ●トリッキーがかわいい！ ペットを連れて歩いているような感覚です（大阪府・42歳）

伝説のスタフィー
ゲームボーイアドバンス　任天堂／9月6日発売

●スタフィーってかわいいなぁ～！（岡山県・15歳） ●乗り物に乗れるのもおもしろい（静岡県・12歳） ●新しいタイプのアクションゲームだと思います（埼玉県・34歳） ●簡単にクリアーできてしまって味気なかったです（静岡県・37歳） ●グラフィックもキレイだし、なによりテンポがいい（千葉県・12歳） ●けっこうやりごたえアリ!!（長野県・12歳） ●難し過ぎず、大人でも子供でも遊べる（埼玉県・41歳） ●宝ものがなかなかもらえない……（岐阜県・8歳） ●生き物が増えていくところ、気ぐるみを着ているところがおもしろい（北海道・?歳） ●クリアーしたあとも、宝集めや図鑑集めなどで長く遊べる（岩手県・12歳） ●謎解きがもう少し難しくてもよかったと思う（長野県・13歳）

スーパーマリオアドバンス3
ゲームボーイアドバンス　任天堂／9月20日発売

●ヨッシーがかわいい！ おもしろい!!（三重県・7歳） ●スーパーファミコン版でプレイしているのに、このおもしろさはスゴイ（東京都・17歳） ●スーパーファミコン版を楽しんでいた小学生のころを懐かしく感じた（京都府・14歳） ●世界観がおとぎの国のようでいい。敵キャラクターも憎めない！（大分県・13歳） ●カートリッジ1本で『マリオブラザーズ』の通信対戦ができるのがうれしい（千葉県・11歳） ●ミニゲームに凄くハマる！（愛知県・13歳） ●プレイしていると心がほのぼのしてくる、独特のグラフィックがいい（栃木県・13歳） ●敵にやられてもすぐミスにならない、という親切設定がうれしい（沖縄県・27歳） ●操作性がいい（滋賀県・20歳） ●100点でステージクリアーしたときが気持ちいい！（広島県・12歳） ●難易度がちょうどいいのでハマれる！（京都府・13歳） ●タマゴ投げが楽しい。奥が深いゲーム（埼玉県・13歳） ●ヨッシーの声がちゃんと入っていたのがよかった。でも『マリオブラザーズ』はいい加減違うものにしてほしい（三重県・30歳） ●やっぱりテレビ画面で楽しみたいので、ゲームキューブでも『スーパーマリオ』シリーズのリメイク作を出してほしい（千葉県・34歳） ●『スーパマリオアドバンス4』にも期待しています（愛知県・15歳）

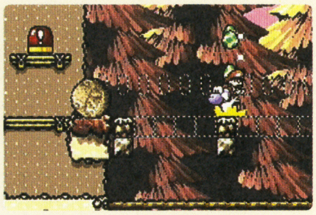

ファンタシスターオンライン エピソード1&2
ゲームキューブ　セガ／9月12日発売

●キャラクターの種類が多くてあきない（静岡県・17歳） ●自分だけのキャラクターが作れて、いろんな武器があるから楽しい！（岩手県・13歳） ●攻撃シーンがかっこいい！ 強い武器やレアアイテムをゲットするのも楽しい（熊本県・12歳） ●敵の強さのバランスがとってもいい感じ（北海道・32歳） ●レベルがなかなか上がらない（愛知県・15歳） ●新鮮な感覚のRPG（滋賀県・30歳） ●エピソード1とエピソード2ができる！（鹿児島県・11歳） ●ほかのプレイヤーと協力しながらプレイできるのがよかった（熊本県・12歳） ●オフラインでも4人で遊べていい（新潟県・17歳） ●セーブが不便すぎる（宮城県・25歳） ●3D画面に弱い人はすぐ酔います（神奈川県・21歳）

お父さんお母さんにも言わせて！ キューブ&アドバンス!!

●ゲームをしていると、お腹の赤ちゃんがぼこぼこ動きます。もちろんゲーマーに育てます！（宮城県・27歳） ●つきあうことになったきっかけもケンカの原因もゲーム。主人とはもちろん、ゲームとも一生つきあうことになりそう（群馬県・22歳） ●子供がひざの上に乗ってくる～。そんな妨害にもめげず『スーパーマリオサンシャイン』をプレイしている私（北海道・33歳） ●コツコツ貯めたへそくりでゲームキューブを買いました。あとはいかにダンナさまにバレないようにするかが問題（東京都・24歳） ●子供が学校へ行っているあいだにゲームをクリアー。それを自慢して喜んでいます（埼玉県・32歳） ●3ヵ月まえは手加減する側だったハズの息子との対戦プレイ。いまではハンデをつけてもらっても勝てません。これも成長なんでしょうか？（奈良県・34歳） ●娘が1年間の入院から帰ってきました。ブランクを取り戻すようにゲームをプレイしてます。ま、いまだけは……ね（秋田県・?歳） ●息子は3歳からゲームをプレイしており、ゲームマスターが夢とのこと。ゲーム雑誌のおかげで漢字が読めるのはありがたいのですが（神奈川県・?歳）

ZOIDS VS.
ゲームキューブ　トミー／9月12日発売

●ゾイドをカスタマイズしてバトルできるのが最高！（神奈川県・15歳） ●いろんなゾイドを操縦できておもしろい（岡山県・14歳） ●操作が難しい（岐阜県・14歳） ●キレイだけれど読み込みが遅い（岐阜県・14歳） ●パートナーが指示を無視するのが残念（神奈川県・19歳） ●ゾイドの動きを増やしてほしかった（石川県・17歳） ●ムービーがきれい（佐賀県・10歳）

NINTENDO
GAMECUBE
幻覚か、
歴史の闇の中で繰り広げられる
過去・現在・真実・幻覚が錯綜する
「12章」の幻想的なストーリー
プレイヤー自身が幻覚の世界にまで迷い込む
新感覚のサイコアドベンチャー
暗闇が襲ってくる・・・
ある夜、女子大生であるアレックスの部屋で
電話が鳴り響いた。それは、祖父 エドワード・
ロイヴァス博士の突然の死を告げるもの。
急いで祖父の屋敷へと向かった彼女が目にしたのは、
余りにも無惨な祖父の亡骸だった。
やがて、祖父の死に関わる手掛かりを捜索するうち、
机の上に置かれた一冊の不気味な書物を発見する。
「エターナルダークネスの書」そこに記された物語とは・・・
実は、困ったことが起きまして……。
暗闇を払いのけてやる。
および NINTENDO GAMECUBE・ETERNAL DARKNESS は任天堂の登録商標です。
©2002 Nintendo　Game developed by Silicon Knights Inc.

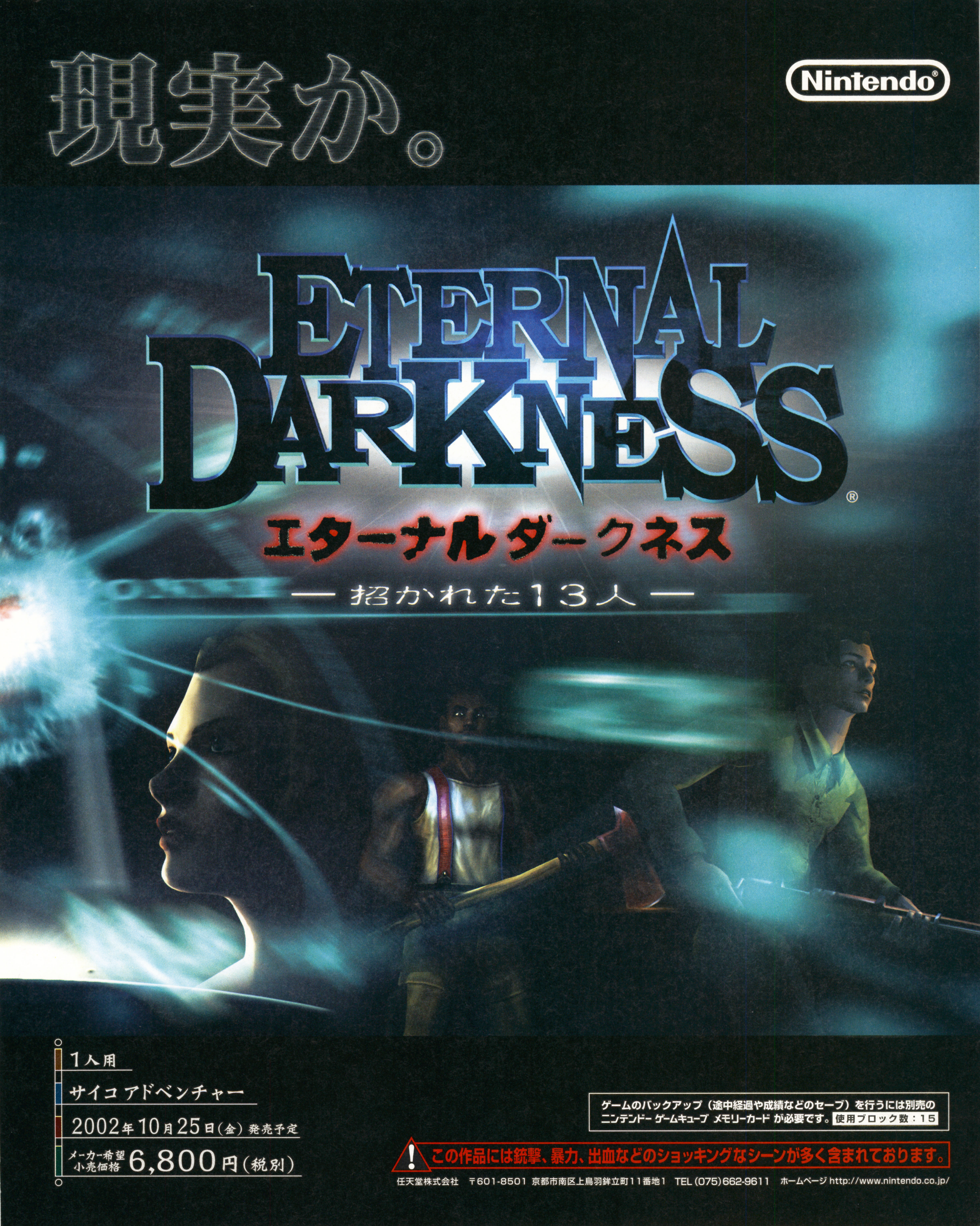

現実か。
Nintendo
ETERNAL DARKNESS
エターナルダークネス
— 招かれた13人 —
1人用
サイコ アドベンチャー
2002年10月25日(金)発売予定
メーカー希望小売価格 6,800円(税別)
ゲームのバックアップ(途中経過や成績などのセーブ)を行うには別売のニンテンドー ゲームキューブ メモリーカード が必要です。使用ブロック数:15
この作品には銃撃、暴力、出血などのショッキングなシーンが多く含まれております。
任天堂株式会社 〒601-8501 京都市南区上鳥羽鉾立町11番地1 TEL(075)662-9611 ホームページ http://www.nintendo.co.jp/

新作ゲームクロスレビュー

今月のクロスレビュー／10月1日～10月31日発売のソフト

ニンテンドーゲームキューブ　10月25日　ズーキューブ

タイトー／5800円
パズル／アクション

同じ種類の動物カプセルをペアにしていくのが目的。最大で4人までの同時対戦も可能だぞ。

ニンテンドーゲームキューブ　10月25日　エターナルダークネス 招かれた13人

おすすめ！おすすめ！おすすめ！おすすめ！

任天堂／6800円
アクション・アドベンチャー／ホラー

年代の違う12人の主人公たちが、それぞれの時代で奇怪な物語を体験していくアドベンチャー。

ニンテンドーゲームキューブ　10月25日　Pool Edge

おすすめ！おすすめ！おすすめ！

メディアカイト／6800円
アクション／ビリヤード

ボールの挙動やクッション、摩擦などを完全に再現。初心者でも安心なアシストモードを搭載。

水ピン

今月号の付録、スマブラDXコンサートの音楽CD、楽しく聞いてますか？これもひとえに、ハル研究所のみなさんのご協力あってのこと。ありがとうございました。そして来月号には、『桃鉄11』の抱きつき人形が付録に!?

- **ズーキューブ 7**：ルールはアドバンス版と同じで簡単。3Dの思考が必要で初めは戸惑うが、2本のスティックを使った操作は直感的にわかりやすくて○。作業的な感覚が強いが、ついやめられなくなる中毒性はある。演出、がんばってるのはわかるけど、それでも地味。
- **エターナルダークネス 8**：話に魅力がある。多数の登場人物の短編ストーリーが徐々に1本の話を作っていくのが楽しい。ホラーとしての演出や戦闘シーンは、同じことのくり返しでやや冗長。スペルを作成し、それによって仕掛けを解くのはおもしろい。完全に大人向き。
- **Pool Edge 8**：ゲームというより、本物らしさを追求したシミュレーター。とにかくリアルで上質。それだけに、ビリヤードの中上級者が腕を磨くため、練習に使用するのに最適。各種アシスト機能を使うと、初心者でもビリヤードがどんなものか学んでいけるのは○。

ローリング内沢

ゲームキューブでも発売される『桃太郎電鉄11』なんですが、今年も日本一のモモラーを決める"桃太郎電鉄JAPAN CUP"が開催されます。ボクも全国を飛び回り各地の予選大会に出場しますんで出場者は会場で勝負！

- **ズーキューブ 6**：アドバンス版と内容は同じ。ゲームキューブ版だけにグラフィック、サウンドなどの演出は凝っている。パーツがガシャンとくっつくその手応え感は相変わらず気持ちいい。爽快感は薄いが、単調な作業をくり返すミニマル的かつ中毒的な楽しさはあります。
- **エターナルダークネス 8**：シビアな謎解きなど、一部とっつきが悪い部分はあるかもしれないが、いざ腰を据えて始めてしまえば、どっぷりとこの世界観にはまってしまう。非常にアダルト向けなストーリーで、先を知りたいがためにこつこつプレイしてしまう中毒感。
- **Pool Edge 8**：ボールを打ったときの感触が気持ちいいうえ、3Dスティックを上手に使った操作法も◎。視点もよく遊びやすい。ビリヤード好きがこだわって作ったカンジ。球の軌道が表示される初心者用アシスト機能は、非常にわかりやすくて秀逸です。

本田やよい

最近ビーズでいろんなものを作るのにハマってます。ストラップやネックレスなんかを作るのが楽しいの。こういうちまちました作業って好きなのよね。バアさんになったら縁側で編み物して過ごすことうけあい。

- **ズーキューブ 7**：アクションパズルとしてはルールも単純でわかりやすく、アドバンス版同様、万人に受け入れられる作り。Cスティックでの回転がやりづらいこと、クリアー後の演出が地味なので達成感が薄いこと、モードの種類が少ないことが欠点かな。
- **エターナルダークネス 9**：映画を意識した作りが超イカス。ドルビーの音響も迫力満点。展開はやや複雑だけど、謎解きもさほど難しくないし、物語性が高いのでぐいぐい引きこまれる。精神的ダメージの概念は新鮮で恐怖感を煽る。走る操作がやりづらいのはちと不便。
- **Pool Edge 7**：ビリヤードゲームの基本はきっちり押さえてあり、練習やトリックモードがあるのもいい。でもマイキューを持っている私としては、視点変更に限界があるのが不満。とくに台をキューの真後ろから見られないのは致命的。BGMがないのもさびしい。

デビル藤原

10月16日からローソンで配布されている"Loppi"のゲームカタログをファミ通キューブ編集部で作りました。我ながら会心のデキなので、機会があったらぜひとも読んでみてください。っていうかぜったい読んで！

- **ズーキューブ 6**：新感覚のパズルゲーム。ルールが非常にシンプルなのは○。パーツがくっつくときの手応えはかなりイイ感じだが、カプセルを消したときの爽快感が淡い印象を受ける。演出もやや地味。試行錯誤しながら、じっくりと遊びたい人向けですな。
- **エターナルダークネス 9**：主人公の精神状態がゲームに反映するシステムが斬新でおもしろい。謎解きはけっこう難しいが、奥深く壮大なストーリーは魅力的。世界観や人物設定もなかなかにリアルで◎。全体的にかなり大人向けの作品なのでユーザー層は限定されます。
- **Pool Edge 8**：ボールの音や玉の軌道など、どれをとっても本格的。既存のビリヤードゲームよりも完成度は高い。ただ実際であれば簡単なショットでも、ゲーム中での操作感覚に慣れないと思いどおりには打てない部分も……。初心者用のアシストモードは◎。

ゲームボーイ アドバンス® 10月3日

南の海のオデッセイ

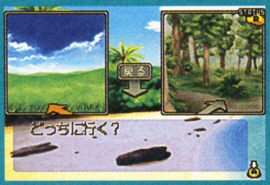

グローバル・A・エンタテインメント／4800円

アドベンチャー／冒険

疫病神に取り憑かれた小学校6年生の女の子となって、罠だらけの無人島から脱出しよう。

5 基本はコマンド選択式のアドベンチャー。選んだ選択肢だけでなく、パラメーターが話に影響するのはおもしろい。なぜ結果がそうなるのか納得できない場面もあるが、それも含めて先のわからない展開を楽しむべき。コミカルなノリが好きな人向き。

5 選択肢に重みがなく、ドキドキハラハラ感や緊張感が淡いカンジを受けます。テンポは良いが演出や展開が単調でダラダラした印象。あとは読み物としての好き嫌いで好みが分かれそうなカンジ。気持ちが揺さぶられるほどの演出がほしい。

5 話をおもしろくする要素は多いのに、展開がたんたんとしているため物語に入り込みにくい。登場人物の感情描写が不足しているのもその一因。島での行動も、一見自由度が高そうに見えて、じつは同じことのくり返しなので飽きやすいかも。

6 誰でも楽しめるストーリーだと思うが、世界観に統一性が見られない。選択に失敗しても、すぐにやり直せるのはうれしい。島を脱出できたときの爽快感は味わえるんだけど、背景や人物のグラフィックパターンが少なすぎる印象をやや受ける。

ゲームボーイ アドバンス® 10月4日

なかよし幼稚園

TDKコア／4800円

シミュレーション／育成

幼稚園の先生になって、8人の園児たちを卒園までの3年間育てていくシミュレーションゲーム。

6 小学校低学年以下の女の子向き。できることが少なく、淡々と月日が進んでいく。シンプルだが、幼稚園の先生気分を味わえる作り。園児を育成する要素もあるが、それを主目的にするとツラい。操作性にやや洗練が足りないのは残念。文字が大きいのは○。

4 幼稚園の先生の生活をなぞっているだけで、園児たちを育成している感は弱い。またその結果もわかりにくい部分あり。育成シミュレーションではなく、先生体験という意味では○。新人先生なりきりか園児育成か、楽しさの核が見えづらい。

4 ストーリー性が低く、幼稚園の先生と生徒の両方の操作をしなければならないため、だれが主人公かわからず、物語に入り込みづらい。マップ画面の建物にはほとんど入れないし、いきなり置いていかれ、どこで何をすればいいのかわからない。

6 幼稚園の先生の気分を味わえる。イベントが豊富なのもかなりうれしい。幼稚園での可能な行動が少ないので、プレイが作業化してしまう傾向はあるが、ターゲットとなる低年齢層にはこれでいいのかも。お手軽なミニゲームの存在もいい感じ。

ゲームボーイ アドバンス® 10月10日

Jリーグ ウイニングイレブン アドバンス2002

コナミ／4800円

アクション／サッカー

2002年のデータを採用したシリーズ最新作。J1とJ2の28チームが実名で収録されている。

7 携帯機とは思えない本格的な作り。操作はやや複雑だけど、思いどおりのプレイが可能。フォーメーションなどの戦略も自由度が高い。キャラの表示が小さいので、迫力やスピード感に乏しいのは難。とはいえ、各選手の位置や展開が見やすいのは○。

6 キャラクターが小さいわりには、その動きはよく『ウイイレ』のノリは継承していると思う。サウンドや各種演出などが弱い部分はあるものの、サッカーゲームとしてのデキは高く、操作性もよく遊びやすい。選手も実名でファンならうれしい。

6 モードが豊富で操作がカンタンなのはヨイ。難易度設定もあり初心者も遊べる。でも選手とボールが小さくて見づらい。試合中のBGMもなく演出も地味。試合時間を設定できるのは便利。中断やハーフタイムでのセーブがあればもっとよかったな。

7 携帯機のサッカーゲームとしては秀逸のデキ。選手の動きもなかなかイイ感じ。基本操作は簡単だが、すべての操作をマスターするにはけっこう時間を要するかも。画面下のレーダーがちょっと見づらいのと、演出面が地味なのがマイナスポイント。

ゲームボーイ アドバンス® 10月17日

コロッケ! 夢のバンカーサバイバル

コナミ／4800円

アクション／コミック

バンカーサバイバルと呼ばれる大会に参加して、戦いに勝ち抜き、禁貨を手に入れよう!

6 基本的には対戦格闘がメイン。鬼ごっこ的な要素により、フィールド上での駆け引きが生まれている。体力が少ないときに物陰でジッとしているのはドキドキ。出せる技の種類が少ないのはわかりやすくて○だが、戦いが単調になりがちなのは残念。

6 アクションゲームとしてのデキはよく、ファンアイテムとしては◎。個性的なキャラたちとの戦闘が楽しいのだが、プレイ内容は同じことのくり返しなのでちょっと単調で飽きがくる可能性も。細かい部分のデキはいいが全体的構成は弱い。

6 キャラクターとノリは、小学生向けの原作を反映していていい感じ。でも戦いのキモとなるボタンのレスポンスが悪い。とくにジャンプのタイムラグが大きく、慣性もないので自在な動きとは言いがたい。ノルマ制なので飽きてしまうかも。

6 格闘形式のバトルなのにガードがなく、ひたすら殴り合うことになるので、戦略性は低い。ひたすら戦闘をくり返すので、ゲームがやや単調になりがち。操作は簡単なので、原作のファン層には遊びやすいと思う。もう少しボリューム感がほしい。

ゲームボーイ アドバンス® 10月17日

サイレントスコープ

コナミ／4800円

シューティング／アクション

スコープをす速く動かして敵を狙撃だ。他機種版にないオリジナルストーリーモードもあるぞ。

7 基本的に照準を敵に合わせて引き金を引く、というシンプルなシステム。なのに、遠くの敵を拡大して見るという要素によって、ゲーム性と緊張感が高くなっているのはおもしろい。操作性も良好。各種ルールのモードが多数用意されているのは良心的。

7 アーケード版の雰囲気を携帯用ゲームに上手に落とし込んだ秀作。覗き見的な楽しさはそのままに、この作品の醍醐味である、アクション性と判断力を駆使した策敵のドキドキ感が味わえる。スコープがなくても楽しめるゲームシステムに◎。

5 アーケード版を忠実に再現するのは無理としても、あまりにも画面が地味すぎ。人物が小さいうえ、操作性が悪いので照準が合わせづらく、すぐやられてしまう。面によっては暗くて見づらい。雰囲気はいいし、BGMはがんばっているだけに残念。

6 スナイパー気分を体験できるが、弾を撃ちまくれるゆえに緊張感は淡い。操作性は若干悪い印象。演出面やゲーム全体の雰囲気はイイ感じ。画面が小さいので策敵はけっこう厳しいかも。ミニゲームの存在も○。ステージ数がもう少しほしかった。

※このコーナーでの評価は、サンプル版(ほぼ製品と同様のもの)を使用しています。サンプルが入手できなかったゲームについては、欄外での紹介にとどめ評価はのちの号で掲載します。
※発売日の上のレビュアーのマークは、その批評家がオススメするソフトです。

※数字は10点満点の総合評価です。

ゲームボーイアドバンス 10月18日
逆転裁判2

カプコン／4800円
アドベンチャー／法廷バトル

依頼人を弁護して無罪を勝ち取ろう。今作から新たにサイコ・ロックシステムが導入された。

9 裁判を題材にしたシステムは、2作目とはいえまだまだ斬新。謎解きや駆け引きなど、前作の魅力はそのままにボリュームアップ。さらに新要素が加わって、ゲーム性が増している。個性的なキャラのグラフィックやセリフなどのていねいな作りが○。

8 言葉の細かいあら捜し、ひとつの物事を多角的に捉えるという連想ゲーム的思考が楽しい作品。正直前作を初プレイしたときほどの衝撃はないが、それでもやはりほかにはない目新しい切り口は評価したい。演出、テンポもよくスリリングさ◎。

9 主人公の記憶喪失という設定が、未体験者を物語にすんなり入り込ませる。あまりに心憎い演出。裁判システムは前作とほぼ変化なし。手順を多少間違えてもあとから挽回できるので、粘り強く証拠品と証言を検証できる人なら必ずハマれる。

9 前作同様、強烈極まりないキャラクターと独特の雰囲気は好みが分かれるが、ゲームとしての完成度はかなり高い。シナリオのボリュームも前作以上あるので、やりごたえ十分。ゲームのテンポも非常によい。新システムのサイコ・ロックも◎。

ゲームボーイアドバンス 10月24日
ボンバーマンジェッターズ 伝説のボンバーマン

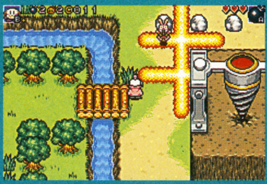

ハドソン／4800円
アクション・RPG／冒険

シリーズ最新作。シロボンの兄マイティとなって、悪の組織ヒゲヒゲ団を倒すために戦うのだ。

7 広いフィールドを移動しながら話をすすめるノーマルゲームは、のんびりとした雰囲気。おつかい感覚が強いが、チクチクとプレイするには楽しい。バトルゲームは、いわゆる『ボンバーマン』の魅力を存分に味わえる。豊富なルールで飽きさせない。

6 街の人から情報を得てイベントや謎を解いていくというオーソドックスな内容であるが作りは丁寧。これでテンポがもう少しよければ◎。オリジナル『ボンバーマン』も遊べてコストパフォーマンス的には非常に高い。ファンなら安心の1本。

6 キャラボンの能力と特殊爆弾を使ってクリアーしていくシステムはおなじみながら、やはり序盤の歩く速度の遅さは不便。謎解きはやや単調な印象。バトルモードは5種類あるけど、やっぱりいちばん楽しいのはいつものバトルなんだよなあ。

7 キャラボンの特技を利用していくおなじみのシステムなので、ファンは安心して遊べる。ゲームのテンポがちょっと悪い印象。バトルモードではオリジナル『ボンバーマン』が遊べるし、1カートリッジプレイにも対応しているのでお得感あり。

ゲームボーイアドバンス 10月25日
motogp

エム・ティー・オー／4800円
アクション／バイクレース

10名のライダー及び16ものコースが実名で登場。晴れや霧などのコンディションも変化するぞ。

6 気軽に楽しめるのが魅力。ただし、本気で取り組もうとすると、大味さが目立つのが残念。コースの表現とスクロール方法が特殊なため、レースゲームが好きなほど、違和感を感じてしまう。コースの先が見にくいのは困る。グラフィックはキレイ。

6 グラフィックはもとより、スピード感や操作感などバイクレースゲームとしてのデキは高い。しかしながら、作品としてはオーソドックス。遊び的要素は淡い。技術としてはすごいんだけど、そこで終わってしまっているカンジ。惜しい作品です。

6 操作がカンタンでだれにでも遊べる。速度の変化によるスピード感の違いも表現されていて、爽快感も十分味わえる。画面やクリアー後の演出がいまいち地味なのと、1位をとるのがそれほど難しくないので達成感がやや低いのが難点かな。

6 スピード感や爽快感は十分に味わえる。直線やスタート時にウイリーでスピードアップをさせらるのも本格的。しかし、これといって突出した部分は感じられない。この手のゲームにある各モードもひと通り揃っているが、もうひとつ何かがほしい。

ゲームボーイアドバンス 10月25日
ベストプレープロ野球

エンターブレイン／5800円
シミュレーション／野球

プロ野球球団の監督となって、チームを日本一へと導こう！ 友だちとの通信対戦も可能。

7 選手データを調整して、成績が上下するのを見るのが楽しい!! 画面はものすごく地味だが、プロ野球好きなら想像力で補える。プロ野球が好きであるほど、もっと細かいデータが欲しくなるけど……。他チームどうしの戦いの待ち時間はもどかしい。

8 野球シミュレーターに特化した作品。シンプルかつ使いやすいのが特徴。数々のデータが見やすく、そのうえインターフェイスは秀逸。道具としては非常によく、あとはこの道具をプレイヤーがどう使いこなすかによって楽しさは変わってくる。

6 メニューのシステムがふつうのゲームとちがうので、慣れていない人にはゲームの進めかたがわかりづらい。マニュアルを見てもよくわかんない。データ重視なのはわかるけど、ゲームとしてはもう少し試合以外の画面にも華がほしいところ。

8 試合画面はシンプルなので好みは分かれると思うが、野球シミュレーターとしての完成度は高い。選手データを自分で変更できるので、新加入選手に対応できるのがうれしい。低年齢層にはややツライかもしれないが、野球の知識があれば大丈夫。

ゲームボーイアドバンス 10月25日
モンスターファームアドバンス2

テクモ／5800円
シミュレーション／育成

ライバルのハンターと対決しながら、ブリーダーの腕を磨き、謎の男カヌートに挑むのだ！

7 基本は前作と同じ。モンスターが少しずつ強くなるのを実感できるのは楽しい。育成のしがいがある。淡々としたプレイになりがちだけど、やめられない魅力。ファンがうれしい改良も多数。シリーズ未体験者がこの作品からプレイしても違和感なし。

8 すでに完成されているシステムだけに、前作からの劇的な変更点はなし。安心して楽しめる作品。プレイステーション版で人気の探検モードが新たに追加されたのもファンならうれしいところ。シリーズを重ねるごとにテンポもよくなっている。

8 個別のステータスを伸ばすのもいいけど、コーチの能力を利用した育成が楽しい。データやヘルプがかんたんに表示できる、大会登録関連のシステムが親切など、全般的にわかりやすくなった。謎のライバルの存在で物語性が増したのもいい。

8 基本的なシステムは前作と同じだが、合体システムやコーチシステムがパワーアップしているので、前作以上にやりごたえ十分。ゲームのテンポもよいのでサクサクと進められる。新システムのカウンターによって、バトルでの戦略性もアップしている。

ゲームボーイ アドバンス 10月25日
デ・ジ・キャラット でじこミュニケーション

ブロッコリー／4800円
シミュレーション／アニメ

ゲーマーズの店長になって、デ・ジ・キャラットたちといっしょにお店を切り盛りしていこう。

やるべきことは、仕入れ品の選択と各キャラの仕事の割り振りが中心。小難しさがなく、低年齢層にピッタリのシステム。シンプルだけど売上の上下に夢中になり、ハマれる魅力がある。テンポがいいのは快適。適度な作りのミニゲームも種類が豊富で○。

独特のセリフ回しとノリ。わからない人にはとっつきにくい印象はあるものの、ゲームとしてのデキはそこそこ高く、ファンでなくても楽しめる作り。もちろんファンなら◎。サクサク進むテンポのよさ、コミュニケーションシステムなど◎。

キャラモノとはいえ、お店経営ゲームのいいところをしっかり押さえてある。加えて仲間に言葉を教える楽しみもあるので、覚えた言葉で会話するのがまた楽しい。経営の行動パターンが少ないことと、自由度がいまいち低いのが難点だけど……。

原作ファン向けと思われるので、ユーザー層は限定されるが経営ゲームとしてのデキはなかなかのもの。経営部分での自由度が若干低い感じがするが、ゲームのテンポがよくサクサクと進められる。通信ケーブルを使ったコミュニケーション部分も○。

ゲームボーイ アドバンス 10月25日
テイルズ オブ ザ ワールド なりきりダンジョン2

ナムコ／4800円
RPG／コスプレ

主人公の行動によって物語が変化していくRPG。コスチュームを着替えると能力が変化するぞ。

シナリオの展開もキャラの育成も自由度が高い。そして、じっくりやり込んでもそうでなくても楽しめるバランス。アクションの戦闘も工夫しがいがあっておもしろい。万人にオススメできる良質RPG。メッセージに漢字が多く、お子様がツライのは残念。

プレイヤーの行動しだいでシナリオが自動生成されるというシステムは目新しい。テンポもよく飽きずに楽しめるそのバランスも◎。服集めの楽しさ、着せ替える楽しさは、女性ファンにはとくにウケそうなカンジ。安心して楽しめる良質作品。

服を作って着替えたり、レベルを上げて強力な特技を覚えたり、町の人の頼みごとを聞いたりと、やることがたくさんあって飽きない。壮大なストーリーも魅力的。クエストがカンタンすぎるのと、前作の登場人物の出現が唐突な点がちと残念。

コスチュームを集めるのが純粋に楽しい。行動しだいでシナリオが自動生成されるので、自分だけの冒険が楽しめるのも○。戦闘もテンポがよく、ていねいに作られている。過去のシリーズに登場したキャラクターも登場するので、ファンには◎。

ゲームボーイ アドバンス 10月25日
星のカービィ 夢の泉デラックス

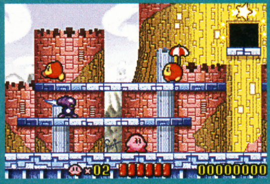

任天堂／4800円
アクション／コミカル

おなじみのコピー能力を駆使してプププランドを冒険しよう! 最大で4人同時プレイも可能。

わかりやすいのに奥が深い。安定した楽しさ。敵の能力をコピーして、多くの攻撃や姿を操れるだけで単純に楽しい。そのうえバランスも良好。コピー能力によって、先に進んだり敵を倒す方法がいくつも用意されているのがまた○。攻略の自由度が高い。

このテンポのよさは尋常じゃない。かなりこだわって調整されたのではないでしょうか。それ以外にもフォントひとつとってもこだわりが見える良質作品。4人同時プレイのサブゲームも楽しくファンの期待を裏切らない作りに仕上がってる。

カービィのかわいさやアクションの楽しさはこれまでの『カービィ』同様。加えて、セレクトで見れるカービィの能力の説明がイイ。わかりやすいうえにおもしろい。これぞ任天堂テイストって感じ。マルチカートリッジでの対戦も気が利いてる。

アクションゲームとしてのデキは秀逸。テンポのよさ、操作感、難易度などすべてのバランスが○。操作もいたってシンプルなので、誰でも気軽に楽しめる。コピー能力の種類が豊富なことと、1カートリッジプレイに対応していることもうれしい。

ゲームボーイ アドバンス 10月25日
カードパーティ

メディアカイト／3800円
テーブルゲーム／トランプ

トランプ&カードゲームを12本収録。すべてのゲームが1カートリッジプレイに対応している。

夢中になってやり込むタイプではないものの、空いた時間にプレイするのにピッタリ。シンプルな作りだが、テンポよくプレイできるのは○。ルール説明が表示できるが、大まかすぎて不親切。コンピューターの強さを設定できないのは大きな難点。

細かい演出はもちろん、トランプやフォント、データなどの表示方法などよくまとめられて見やすい作り。値段も低価格でコストパフォーマンスは高い。トランプ自体がおもしろいのでそれをどう見せるかがポイント。非常によく出来ている。

たくさんのカードゲームが遊べることと、ゲームのテンポがよくサクサク進むのはいい。すべてのゲームのルールがゲーム中で説明されているものの、説明がすべて文章のみなのでわかりづらい。ゲームによってはカードが小さくて見にくい。

12種類ものカードゲームが収録されているのでお得感はある。各ゲームのテンポが非常によくサクサクと遊べる。あとは収録されているゲームで好みが分かれるが、メジャーなトランプゲームはほぼ押さえてあるので何かしら引っかかるはず。

ゲームボーイ アドバンス 10月31日
シルクとコットン

キキ／5800円
アドベンチャー／コミカル

クリーチャーと戦ってゲノム(体のパーツ)を手に入れながら失った自分の姿を取り戻そう。

戦闘に勝って相手の体のパーツを入手し、それをつけ替えて成長するというシステムはおもしろい。自動戦闘なので年少者でもイケる。ただ、ヒントが少なく放任なのは難。自分が別の生き物になってしまうというストーリーは、ショッキングだが魅力大。

福笑いのように身体パーツをとっかえひっかえしながら戦うという変わったシステムはもちろん、わかりやすい導入シーン、個性的なグラフィックやフォントなど、制作者のこだわりが見える作品。ゲーム内容にも目新しさをカンジました。

敵を倒して手に入れたゲムノ(体のパーツ)を装備した主人公が、だんだんヘンな顔になっていくのがいちばんおもしろい。文字のフォントや全体の雰囲気が子供向けでいい感じ。物語を進めるための手がかりがわかりづらいため、展開が冗長。

バトルで入手したパーツを、取っ替え引っ替えして変身してくのがおもしろい。パーツごとにさまざまな能力があるので、組み合わせを考える楽しさもある。目新しさを感じるシステムだが、全体的にやや説明不足な感じ。ゲームのテンポも若干悪いかな。

※このコーナーでの評価は、サンプル版(ほぼ製品と同様のもの)を使用しています。サンプルが入手できなかったゲームについては、欄外での紹介にとどめ評価はのち号で掲載します。
※発売日の上のレビュアーのマークは、その批評家がオススメするソフトです。
※数字は10点満点の総合評価です。

BEST PICKs of This MONTH

今月はコレがおすすめ

ゲームボーイ アドバンス

10月31日

ビーストシューター めざせ闘獣王

コナミ／4800円

アクション／コミック

ビーストシューターを極めるため、ライバルたちの待つビーストキャッスルに挑むのだ!

7 基本システムやカスタマイズはおもしろい。キャラやストーリーも魅力がある。ただ、肝心の公式ルールでの戦いが、ダラダラと長引きがちなのは難点。ビーストシューターの特性を活かした、レースやゴルフなどのサブゲームはお手軽ながら燃える。

5 消しゴム飛ばしの現代版。戦略性はもちろん、駆け引き度合いも高い戦闘システム。ポイントを集めたり、パーツを集めたりなど収集要素もありファンならうれしい作り。試合が長時間におよぶ場合もありテンポはお世辞にもよいとはいえないが。

6 単純なコースで順位を競ったり、広いエリアで戦うのは楽しい。でも狭い場所でビーストがダンゴ状にかたまると飛ばしづらくなり、バトルが長引いてタルく感じる。カードゲームの要素を取り入れたのはいいけど、カードの種類が少ない。

6 ルールと操作は簡単なので、ライトユーザーでも手軽に遊べる作品だと思う。パーツを集める収集要素もけっこう熱くなる。バトルは戦略性が高く駆け引きを楽しめるが、状況によってはダラダラと間延びしてしまうことも多々あるのが残念かな。

ゲームボーイ カラー

10月4日

ドラえもんのクイズボーイ

エポック社／3980円

その他／コミック

『ドラえもん』でおなじみのキャラたちと、さまざまな形式のクイズやミニゲームで戦おう。

6 クイズ形式の学習ソフト。『ドラえもん』のいつものメンバーとクイズ番組風に対戦することで、学習意欲をうまく高めてくれる。意外に燃える。文字の書体がやや読みにくいのが難だが、漢字に読みがなが表示されるなど、必要な配慮はなされている。

5 小学校の学習内容をクイズで学べるという、そのスタンスは◎。コストパフォーマンス的にも高い。しかしながら、グラフィックや操作感、演出面は弱い印象。切り口としては多いにありだが、見せかたとしてはもう少しこだわってほしいとこ。

5 子供向けの問題を集めてはあるものの、クイズというより常識を問う問題があったり、"むずかしい"の難易度にばらつきがありすぎたりと、クイズゲームとしては問題点が多い。問題の文章が早送りできないなど、システム面にも問題多し。

6 出題される問題は、クイズというよりは小学校の問題集っぽい。『ドラえもん』のキャラクターたちが登場することもあり、小さいお子さんが楽しみながら学べるソフトですな。この手のゲームとしては非常にオーソドックスな作品だと思います。

おすすめ! ポケモンミニ

10月18日

トゲピーのだいぼうけん

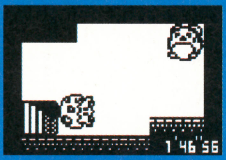

ポケモン／1200円

アクション／キッズ

主人公のトゲピーを転がして、全199ステージからなるタワーから脱出させるのが目的だ。

6 トゲピーをゴールまで転がすだけというシンプルなルール。わかりやすさに加え、さまざまな仕掛けが緊張感を生み出している。うまくいかないもどかしさが、イコール楽しさ。✚ボタンの微妙な入力がキモだが、ハードの性質上それに苦労するのは難。

6 平たく表現すると、かの名作『マーブルマッドネス』風味。シンプルながらも奥は深く、熱中してしまう内容。やりこみがいがある練られたコースは若干難易度高め。途中で投げ出したくなるときもあるがそのイライラ感が逆に熱中度を増す。

8 『コロコロカービィ』の転がすのを✚ボタンでやる感じ。これこれ、これを待ってたのよ!! そして案の定ハマるハマる。床の種類がいくつもあり、解きごたえがある。難易度もちょうどいい。本体を振るケースももちろんあり、楽しさ満載。

7 コロコロとトゲピーを転がすシンプルなルールは、誰でも気軽に楽しめる。仕掛けが豊富で多彩なステージも○。穴などに落ちる判定はけっこうシビアなので、難易度はやや高めかも……。その分クリアーしたときの達成感はかなり味わえますな。

今月は「万人向きじゃないけどデキのいい良作」と言えるゲームが多い!! その中でも『エターナルダークネス』は分別のついた大人のゲーマーにオススメ。『逆転裁判2』は違いのわかる思考型ゲーマーに最適。そして、万人にオススメできるという、異色の存在が『星のカービィ』。『なりきりダンジョン2』もメッセージの漢字が読める人なら誰でも楽しめる良作。

今週は楽しい作品が多かったです。まずは『エターナルダークネス』と『Pool Edge』はアダルトゲーマーにおすすめ。前作のファンなら『逆転裁判2』、『モンスターファーム2』、『テイルズ2』、『カービィ』、『ベストプレープロ野球』をおすすめ。『シルクとコットン』は妙な世界観がオモシロイ。ノーマークの作品でオモシロイ内容だったりするとレビュアーとしてもちょっとうれしいです。

高得点のゲームがたくさんあってうれしいかぎり。恐怖モノが好きな大人は『エターナルダークネス』、恐怖モノが苦手な人やスカッとしたい人は『逆転裁判2』で決まり。8点のゲームもすべて粒ぞろい。腰をすえて遊びたいなら『テイルズ オブ ザ ワールド』と『モンスターファーム2』がおすすめ。手軽にアクションしたいなら『カービィ』と『トゲピー』のカワイイ生き物ペアで。

大学生以上の人には『エターナルダークネス』がおすすめです。壮大なストーリーとスリリングな展開に満足できるはず。アクは強いが『逆転裁判2』はぜひともプレイしてみてほしいです。笑えることまちがいなしですぞ! ほかにも8点以上のソフトはすべておすすめします。あとはそのジャンルが好きかどうかだけ! 個人的には『Pool Edge』もいい感じです。

GAME BOY ADVANCE
ゲームボーイ アドバンス
シャーマンキング
SHAMAN KING
「超・占事略決」の
最終進化形が姿を見せる…!!
ゲームボーイアドバンス専用ソフト
-SHAMANKING CARDGAME-
シャーマンキング
超・占事略決3
ちょう・せんじりゃっけつ
発売決定!!
進化形 其ノ一
今までのシリーズ同様、
初回限定でAGBオリジナル
「超・占事略決」カードが
3枚同梱!!
進化形 其ノ二
「超・占事略決3」では、
全国のシャーマンより
デッキ募集を敢行!
君のデッキは登場しているか…!?
進化形 其ノ三
人気のキャンペーンモードが更に楽しくなった。
あらゆる演出を駆使し、アニメーションの世界観をゲームに再現!
2002年12月中旬
選ばれし者達の手で
真なるシャーマンが生まれる…!!
GAME BOY ADVANCE・ゲームボーイ アドバンスは任天堂の登録商標です。
©武井宏之/集英社・テレビ東京・XEBEC・NAS・Mankin.Project.
©2001,2002 KING RECORDS/GANSIS
Distributed by
KING RECORDS
STAR CHILD

ええええ!?『スマブラDXオーケストラコンサート』の音楽CDが付録って本当ですか!?（宮城県・佃煮）

●本当でしたか？ この原稿を書いているいまは、まだ雑誌ができてませんが、本当でしたか？

発売直前スペシャル大紹介!!

ニンテンドー ゲームキューブ	パーティーゲーム	11月8日発売予定	任天堂	GBAケーブル対応 / モデムアダプタ対応 / ブロードバンドアダプタ対応
	ボードゲーム	価格6800円	プレイ人数・1～4	使用ブロック数・2

『マリオパーティ』がゲームキューブに登場～!!

サイコロを振ってボードを進みながら、ミニゲームでライバルと競い合う『マリオパーティ』の最新作がゲームキューブに登場!! 収録されているミニゲームは、全部で60種類以上。ひとりでも、お友だちや家族とでもたっぷり遊べちゃうぞ!!

戦いの舞台は右ページで紹介している5つのマップ。各マップには、チビ状態のときにのみ起こる特別ミニゲームが用意されている。アイテムやコインを手に入れるチャンスなので、上手に利用しよう。また、ストーリーモードでは各マップで優勝したあとに、そのマップのガイド役キャラとのミニゲーム対決が待っている。ここで勝利すれば、ガイド役からプレゼントがもらえるよ。

プレイモードは全部で6つ

パーティモード
最大4人で遊べるモード。4人で競うバトルロイヤルと2チームに分かれて競うダッグマッチがある。ライバルより多くのスターを集めよう。

オプションルーム
コントローラの振動やサウンドなどの設定ができる。ゲーム中に流れる音楽やキャラの音声が聞けたり、ゲームの各記録もここで見られる。

ストーリーモード
マップをクリアーしてプレゼントを集める、ひとりプレイ専用のモード。プレゼントはプレイしたキャラとマップで違うよ。全部集めると……。

プレゼントルーム
ストーリーモードで手に入れたプレゼントが保管されている。プレゼントの説明も聞けるぞ。プレゼントは台座の数だけあるみたいだけど!?

ミニゲームモード
発見したミニゲームを使っていろいろに遊べるモード。各モードで登場するミニゲームをあらかじめ選んでおくカスタムパックも作れるよ。

エクストラルーム
ほかのモードには登場しないちょっと変わったミニゲームが遊べる。条件を満たすと、遊べるミニゲームが増えるよ。がんばって見つけよう。

何はともあれコインとスター

⬅より多くのスターを集めることが勝者の条件。とにかく早くスターを買える場所へ進め！

⬆コイン20枚でスター1個と交換できる。というわけで、まずはミニゲームや各種イベントで、コインを集めることが重要。

テレサで横どり!

⬆"よこどりのやかた"では、テレサに頼んでコインやスターをライバルから横どりできるぞ。

➡テレサはAボタン連打で防ぐことも可能。がんばれ～!!

ライバルをけおとせ!!

チビデカシステムって何?

デカ状態
デカキノコで変身。サイコロを2個振ることができるが、スターの交換などの通過イベントが発生しない。

チビ状態
チビキノコで変身。サイコロの目が1～5までになるが、ゲートが通過可能になり、特別ミニゲームも遊べる。

デカ状態でライバルをふみ潰せ!

チビ状態でミニゲーム

おなじみのキャラクターたち

プレイヤーキャラとして選べる、6人と2匹を大紹介～。

マリオ
デカキノコを使って豪快に進むのが好き。

ルイージ
チビ&デカキノコをうまく使って進むぞ。

ピーチ
お姫様はトレードカードがお気に入り!

個性豊かなボードマップでレッツプレイ!!

キノピオが作った遊園地マップ
わくわくパーティ

VS キノピオ ポコポコハンマー

➡あちこちから出るミニクッパやクッパの人形を、ハンマーで叩け!

わくわくコースター

⬆5コイン払うと乗れる高速移動コースター。途中でコインもゲットできる。

ラウンドアイテム

⬆チビ状態時の特別ミニゲーム。メリーゴーラウンドに乗ってアイテムゲット。

クリボーが作ったギャンブル場マップ
どきどきパーティ

VS クリボー めくって50!!

⬅順番にチップをめくり、チップの数字の合計が先に50になったほうが勝ち。

どきどきルーレット

⬆回転するルーレットにクリボーが玉をけとばし、止まった方向へ進まされるぞ。

クリボーポーカー

⬆チビ状態時の特別ミニゲーム。選んだクリボーが持っているアイテムをゲット。

ヘイホーが作ったジャングルマップ
はらはらパーティ

VS ヘイホー ナゾ! なぞ? ブロック

➡回転している5個のブロックから、形の違う1個を見つけ出そう。

ヘイホー像

⬆ヘイホー像に祈ろう。間違った祈りだと洪水が起きて橋が渡れなくなる。

ぶらぶらアイテム

➡チビ状態時の特別ミニゲーム。木にぶら下がったアイテムをジャンプしてゲット!

テレサとピアノ

⬆チビ状態時の特別ミニゲーム。指示どおりにピアノを弾いて、コインをゲット。

赤テレサのロウソク

➡通過のたびについたり消えたりするロウソク。ついてるときしか道を通れないぞ

テレサが作ったお化けやしきマップ
ひやひやパーティ

VS テレサ 3まいそろえろ!!

➡順番にカードをめくり、同じ絵のカードを先に3枚集めれば勝ち。テクニックより運頼み!?

ノコノコリゾートホテル

⬆ホテル前のイベントマスに止まると、強制的に宿泊料(コイン)を払わされる。通過するだけでも出資させられるぞ!?

スイカでアイテム

⬆チビ状態時の特別ミニゲーム。スイカの中に入ったアイテムをゲットできる。

VS ノコノコ ころころコウラ

➡台を傾けて、ノコノコより先に全部のコウラを穴にはめるのだ。

ノコノコが作った南の島マップ
うきうきパーティ

ヨッシー ワープマスが大好きらしく、神出鬼没!?

デイジー スワップどかんで場所を入れ換えてくる。

ドンキー デカキノコでパワフルに進んでくるぞ。

ワリオ チビデカハンマーを使ってイジワルする。

ワルイージ ビリキューシールを使ってイジワルする。

はみだしおたより

水ピンかっこいい。あのメガネがかわいい。(栃木県・スタークックス)

●えーと、キミもメガネをかけたほうがいいかも……。

4人で？ タッグで？ ミニゲームを大紹介～

『マリオパーティ4』には60種類以上のミニゲームが登場する。各種ミニゲームには4人で競うもの、ふたり対ふたりに分かれて競うもの、ひとり対3人に分かれて競うものの3種類があるぞ。ボードマッププレイ中に各キャラが止まったマスの色で、どの種類のミニゲームになるかが決まってくるのだ。
　また、それ以外にもバトルマスに止まったときにだけプレイできる、バトル専用の4人用ミニゲームもある。このミニゲームでは、ルーレットで決めた枚数のコインを全員から集めて対戦。上位の人から順に、集めたコインの中からたくさんのコインがもらえるのだ。1位になればガッポリ儲かるチャンス！　逆に3位や4位だと集められたコイン分も取り戻せないぞ。絶対に勝て！

4人用ミニゲーム

わくぐりダイビング

⬆海中に潜り、より多くの泡のリングをくぐり抜けてゴールにたどり着け！

⬅たまに現れる光るリングをくぐれば3ポイント。見逃さずにくぐりたい。

ぬけだせ！　ビックスライム

⬆ボタンを連打して、いち早く大きなスライムから抜け出そう。抜け出すまで連打し続けないと、びよーんとスライムに引き戻されちゃうぞ。

ボムへいパズル

⬆同じ種類のブロックを3個以上つなげて消そう。さきに100ポイント取れば勝ち。たまに現れるボム兵は、周囲をブロックで埋めれば爆発するぞ。

ゼロヨングランプリ

⬆直線400メートルのカーレース。スタートのタイミングとすばやいギアチェンジが勝利のカギ。ニューレコードを目指せ！

フリーフリースロー

⬆左右に移動するゴール目がけてボールを投げ込もう。黄色のリンクは高得点。ジャンピングスローで決めろ!!

みつけてキャッチ！

⬅最初に指定されたキャラを見つけ出し、捕まえよう。

バルーンショット

⬅キノピオが指定する色のバルーンをすばやく撃ち抜け！

2vs2ミニゲーム

GOGO！　パラセーリング

⬅⬆ひとりがボートの操作、もうひとりがコイン集めを担当する。より多くコインを集めてゴール。

キノピオバーガー

⬆箱に入るまえに位置を覚えて、キノピオが欲しがっている商品を見つけ出そう。ふたりで協力して位置を覚えるといいかも。

ボムへいキョロキョロ

⬆ボム兵が端にくるまえにスイッチを押し、向きを変えよう。端にくると爆発しちゃうぞ。手分けしてスイッチを押すのがコツ。

ブルブルクライマー

⬆ふたりで雪山を登っていこう。吹雪が強くなったらAボタンで山肌に捕まるのだ。

マスの説明

プラスマス このマスに止まると、コインを3枚もらえるよ。

マイナスマス ここに止まっちゃうと、コインが3枚減っちゃう。

キノコマス ここに止まるとデカキノコかチビキノコがもらえる。

ハプニングマス 各マップごとにいろいろなイベントが起こるよ。

はみだしおたより
使用上の注意をよく読み、用法・用量を守って正しくお使いください。（静岡県・スロヘイ）
●だそうです。この雑誌って、じつは劇薬!?

1vs3ミニゲーム

ゴールゴールゴール!

⬅⬇ひとりがゴールを守り、ほかの3人はゴール目がけてシュートを打ち込む。制限時間内に10回シュートを決めると3人側の勝利となるのだ。

ぴょんぴょんバルーン

⬆風船に入ってステージを逃げ回る3人を、ひとりがトゲトゲのついた風船で追いかける。制限時間内にひとりでも生き残れば3人側の勝利。

たいほうかくれんぼ

⬆まずは、制限時間内に3人側がB、A、X、Yのいずれかの大砲の中に隠れよう。同じ大砲の中に隠れることも可能だよ。

⬆続いて残りのひとりが導火線に火をつけて、3人を見つけ出せれば勝利。火をつけられる導火線は3本まで。慎重に選べ。

まもれファイヤー

⬅ひとりが持つロウソクの火を3人が水鉄砲で攻撃!

GOGO!(ゴーゴー) コンベアー

⬅どんどん落ちてくるお菓子を避けて、コインを集めろ!

バトルミニゲーム

なぞってクレヨン

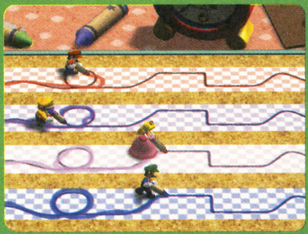

⬆あらかじめひかれている線の上を、クレヨンで上手になぞっていこう。ゴール後の採点で勝者が決まる。ていねいになぞろう。

ドキドキクッパばくだん!

⬆ひとりずつ順番にスイッチを押そう。クッパ爆弾を爆発させてしまったプレイヤーは失格となり、最後まで生き残れば勝利。

ひらひらチョウチョ

⬆ひらひらと飛ぶチョウチョを網で捕まえよう。色によってもらえるポイントが違うよ。より多くのポイント稼いだ人が勝ち!

ほかにも……

クッパマスに止まると、ときどきクッパが現れ、コインやアイテムを奪われるクッパミニゲームが始まることも。

➡クッパミニゲームにも数種類ある。どれもドキドキハラハラのゲームばかりだぞ。

ゲームを左右するアイテム

上手に使って有利にすすめよう!!

トレードカード

自分のアイテムと相手のアイテムを交換できる。交換する相手はルーレットで決定する。

テレサのすいしょう

よこどりのやかたのテレサを呼び出せる。ライバルのコインかスターを奪うことができるぞ。

チビキノコ

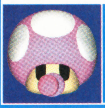

チビ状態になり、サイコロの目が1～5になる。ゲートを通れたりミニゲームができたりする。

スーパーデカキノコ

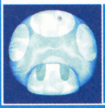

デカ状態になり、サイコロを3個振れるようになる。ただし、通過イベントは発生しない。

ビリキューシール

自分がいるマスに貼れる。そこを通過すると10コイン減り、チビデカ状態が解除されるぞ。

アイテムぶくろ

複数のアイテムが入っているお得な袋。現在のアイテムの所持数によってもらえる数が変化。

デカキノコ

デカ状態になり、サイコロを2個振れる。途中でライバルを踏み潰せば10コイン奪えるぞ。

チビデカハンマー

指定したキャラをチビ状態かデカ状態にできる。ただし、自分を指定することはできない。

テレよけライト

よこどりのやかたのテレサがコインなどを奪うのを1回だけ防げる。持ってるだけで効果あり。

まじんのランプ

ランプのまじんを呼び出し、スター交換所まで連れていってもらえる。一発逆転も狙える!?

スーパーチビキノコ

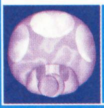

チビ状態になり、1～5までのサイコロを2個振れる。移動が終わるともとに戻るぞ。

スワップドカン

自分と相手の場所を入れ替える。入れ替える相手はルーレットで決定。指定はできないぞ。

ワンワンホイッスル

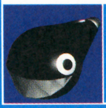

スター交換の場所を移動させてしまう。ライバルがスター交換所に近づいたら使っちゃえ。

クッパスーツ

クッパに変身。サイコロをひとつ振り、ライバルのマスを通過すると30コイン奪えるぞ。

バトルマス

全員から集めたコインをかけて戦う、ミニゲームが発生。

ワープマス

ルーレットで、自分以外のプレイヤーのマスへ移動する。

ミラクルマス

ミラクルピンボールというミニゲームが発生。一発大逆転!?

クッパマス

クッパやミニクッパが現れ、いろんな悪さをする。そして……。

はみだしおたより

ヘソクリは、どこに貯めればいいですか?(長野県・蔵坊)●え!? ヘソ……じゃないの? いや、きっとヘソがいいよ。

新作のスクープが94連発のページ!!（そのまんまじゃん！）

新作！スクープ 94連発!!

さて、今月も宇宙人がビックリする最新情報をお届けしていくわけですが、左にいる宇宙人もたまには違うセリフを言ったらどうなんだ！ って感じだと思いませんか？ コンナジョウホウシッテルヨ！ とか。なんちて。

ニンテンドー ゲームキューブ

アクション・アドベンチャー	12月13日発売予定	任天堂	GBAケーブル対応	
冒険・ファンタジー	価格6800円	プレイ人数・1	モデムアダプタ対応	
			ブロードバンドアダプタ対応	使用ブロック数・未定

ゼルダの伝説 風のタクト

タイトルも正式決定して、いよいよ発売間近って感じだね！

望遠鏡でいろいろな場所をチェック！

今回は新アイテムの望遠鏡を公開しちゃうぞ。海を眺めている女の子からもらえる望遠鏡。これを使うと、遠くにあるものでもズームして見ることができるのだ。しかも、ある程度自由に倍率を変えることもできる。離れた場所の隠されたアイテムを見つけるときなど、いろいろな場所で役に立ちそうだね！

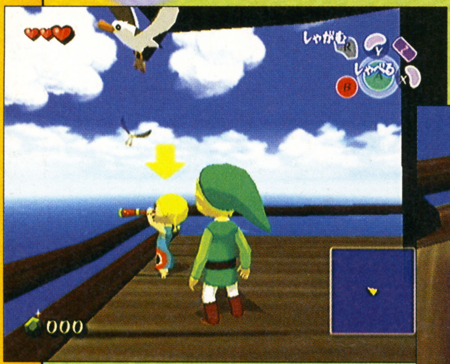

↑望遠鏡で何かを見ている子供発見！

女の子から望遠鏡をもらったぞ！

↑女の子から望遠鏡をもらった！ なんでくれたのかは謎だけど、とにかくこれでいろいろなものを見ることができるね！

リンクの表情にズームアップ

かくれんぼの最中？

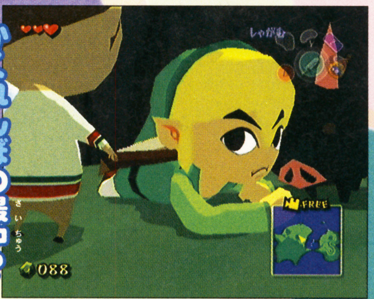

←ほふく前進中のリンクが近所の子供に棒でつつかれる。思わず睨むリンク。

ん、なんかアヤシイぞ！

➡なにかの気配を察知し、キッと睨みつけるリンク。表情豊かだね！

望遠鏡を覗いてみよう！

↑これが望遠鏡を使っている画面だ。この状態でCスティックを倒すことで倍率を変えることができるぞ。

2倍にズームしてみると…

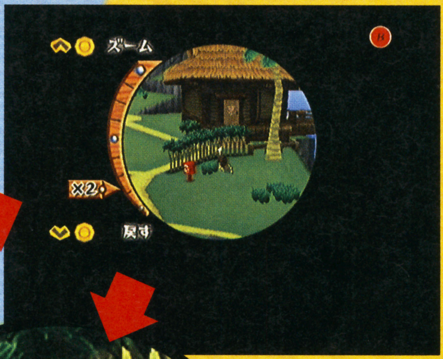

↑左の写真で右に見える建物を2倍にズームアップして見てみた。

➡遠くのポストをはっきり見ることができる。ポストがあるってことは手紙を出したりできるのかな？

9倍にズーム！

©2002 Nintendo

新しくなった注目システムをチェック!

⬆ニンテンドウ64版でも好評だった注目システムがさらにグレードアップしているぞ。

ニンテンドウ64版では、プレイヤーが自分で操作して怪しいところを捜していたよね。なんとゲームキューブ版では、怪しいものがある場所に行くと、リンクがその気配を察知してそっちの方向に目を向けてくれるのだ。リンクの目を見ていれば怪しいものを発見できるってわけ。リンクの表情の変化にも注目だ!

リンクの表情も変化するぞ!

⬅何かを見つけることで、リンクの視線が自然に移動しつつ、表情も変化するのだ!

リンクのアクションに合わせて視点も変化

➡リンクの視線の先の対象物に視点が合う。通常の3Dゲームでは見づらそうな場面もバッチリ!

注目システムがよくわかるワンシーンを公開!

⬆大剣が落ちていた。リンクの視線が大剣に映ることでプレイヤーがアイテムの存在に気づく。

⬆視線だけではなく、身体も大剣のほうを向く。一連の動作が自然な流れで行われる。

⬅剣を拾ったリンク。このシーンでは、この大剣が重要な役割を果たすようだ。いったいどんなふうに使うんだろう?

新要素 風の流れを掴もう

このゲームの世界では風が吹いていて、それがリンクの動作に影響する。下に掲載したミニゲームでは、風の流れを受ける帆を操作することでヨットを動かすのだ。

帆を操作して船をコントロールするのだ!

⬆風の流れを把握して、帆を操作することでヨットを動かす新しいタイプの操作だ。

⬆このミニゲームでは海の上に設置されたルピーを集めることが目的。制限時間内にどれだけ集められるかな?

上手にルピーを集めよう

⬇上手に帆を操作してルピーをゲットしよう。

あれっ　帆はどこだ!?

⬆あれっ、帆はどこへ消えたのかな!?　リンクの激しい帆の操作でヨットが壊れた?

おっと大丈夫?

⬅木箱にぶつかってしまった。ヨットは大丈夫かな?

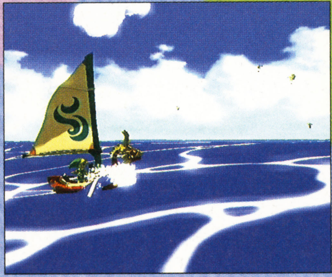

⬅操作をミスすると波に流されてしまうことも。大丈夫か、リンク!

風の流れは見える!?

⬅風が吹いていると、こんな感じで表示されるようだぞ。

はみだしおたより

一生のおねがいです。はみださせてくださいぃ!（神奈川県・伝説のツタキー）

●はみださせてあげました。

はみだしおたより
カガミの前で水ピースをしたら、下に300円落ちてた(本当)。(奈良県・さかッチ)
●ピースなだけに、チョキン(貯金)しなはれ。

ニンテンドーゲームキューブ

ボードゲーム	12月5日発売予定	ハドソン	GBAケーブル対応	
パーティーゲーム	価格6800円	プレイ人数・1～4	モデムアダプタ対応	
			ブロードバンドアダプタ対応	使用ブロック数・5

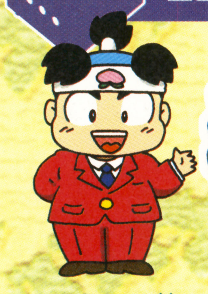

桃太郎電鉄11 ブラックボンビー出現!の巻

こんどの『桃鉄』はオソロシ～ことに!?

『桃太郎電鉄』は、サイコロとカードを駆使して、全国各地を回りながら日本一の社長を目指すボードゲーム。みんなでワイワイ、つい熱くなるこのシリーズの最新作『11』では、なんとブラックボンビーという恐怖の新キャラクターが登場するというのだが……。

恐1怖 ブラックボンビーっていったいナニモノ……?

ブラックボンビーとは、シリーズでおなじみのキャラクター、キングボンビーがさらに進化した姿。出現したとたん、背筋も凍るような極悪非道のかぎりを尽くすという。その登場のしかたもハンパじゃない怖さ!?

おなじみキングボンビーが……

⬅⬆ブラックボンビーの登場シーン。キングボンビー登場かと思いきや、ピキピキ顔がヒビ割れて……。

恐2怖 なんと、駅が黒く塗り潰される!?

ブラックボンビーが出現すると、そのプレイヤーに限り、ほとんどの駅が黒く塗り潰されてしまう。さらに塗り潰された駅に停まると、さまざまな不幸が訪れる!　ヒエ～。

⬅⬆強制的に『キングデビル』カードゲット。大勢のデビルに寄ってたかってお金を奪われるぞ。

恐3怖 しかもなかなか離れてくれません!

カードを選んでも……

さらに、ブラックボンビーに取り憑かれると、まったくカードが使えなくなる。貧乏神を追い払うカードも効かないので、なかなかブラックボンビーを引き離せないのだ。これは大迷惑!

⬆ブラックボンビーがジャマを!　カードの使いかたが重要な『桃鉄』では致命的。

ライバルになすりつけちゃえ!!

じつは、ライバルに重なるかライバルを追い抜かせば、ブラックボンビーは、ライバルになすりつけられるのだ。逆に、だれかが取り憑かれたら、なすりつけられないように急いで離れろ!

⬅相手にも不幸のおすそ分け。これは性格悪ッ!!

これでひと安心!?

©2002 HUDSON SOFT

新しい要素も増えてさらにエキサイティングに！

『桃鉄』シリーズは、新作が出るたびに新要素が加わってきた。もちろん『11』にも新たな要素やモードが満載。ここでは、とくに注目のポイントを紹介していこう。

気楽に遊べるおためしゲーム

なんとシリーズ初期にあったおためしゲームが復活。これは、プレイヤーとコンピューターで対戦し、名古屋に早く着くのが目的のゲームだ。ちょっとだけ遊びたいときにピッタリ。

➡ちなみに、本編と同じように99年ぶんプレイもできる。

⬆短い時間で遊べるので、ルールを覚えてほしい友だちに、まず遊んでもらうのもいいね。

名古屋へ向けて出発

"風雲！さくま城"に挑戦!!

他機種版の前作『X』にあった、『桃鉄十番勝負』の強化版。コンピューターが操るキャラクターふたりと対戦しながら、さくま城最上階をめざすのだ。所持金1億円でスタート。3年後にいちばん資産を持っていれば勝ち！　勝てばつぎの相手と対戦できるぞ。

1対2の勝負！

⬅⬆キャラクターごとに性格やプレイスタイルもいろいろ変わるぞ。

鉄道を購入して大もうけ!!

鉄道の購入は、ブラックボンビーと並ぶ『11』の目玉。なんと、東京の鉄道省という駅に停まれば、路線が買いとれるのだ！　自分の持っている鉄道の駅にライバルが停まった回数に応じて決算時の収入が増えるぞ。全国の路線を買い占め、鉄道王を目指す遊びかたもアリだね。

7つの鉄道の特徴
どさんこ鉄道 北海道の鉄道。優良物件が多いのがうれしい。
みちのく鉄道 青森と上野を結ぶ。カード売場が多いのだ。
日本海鉄道 秋田と京都を結ぶ。敦賀からのフェリーが○。
大日本鉄道 値段は高いが、高収入が約束される優良鉄道。
山陰鉄道 一見目立った特徴はないが、何かがあるかも!?
四国路鉄道 ほかの路線に比べ安いので、手に入れやすい。
九州鉄道 買い占め価格が2番目に高い、重要な鉄道だぞ。

注目　オープニングムービーも力が入っております！

桃太郎やボンビーなど、『桃太郎電鉄』のキャラクターたちがところ狭しと動き回る、おなじみのアニメーション風オープニングムービー。『11』はヒーローもののパロディーなのだ。もちろんギャグは満載。プレイとプレイの合間に見れば、大爆笑することまちがいナシ!?

はみだしおたより

イラストとかのペンネームってみんなどうやって決めてるんですか？（宮城県・佐藤麻衣）

●そんなに悩まず、思いつきでつけるのもアリですよ。じゃあ、今日からあなたは砂糖米。ダメ？　ベタベタ？

RPG	2003年春発売予定	任天堂	GBAケーブル対応	
			モデムアダプタ対応	
冒険・ファンタジー	価格未定	プレイ人数・1～4	ブロードバンドアダプタ対応	使用ブロック数・未定

超人気RPGがゲームキューブに初登場！

ファイナルファンタジー・クリスタルクロニクル

あの人気RPG『ファイナルファンタジー』シリーズの最新作がゲームキューブに初登場！　ひとりプレイはもちろんのこと、ゲームボーイアドバンスをコントローラーとして使い、最大4人のプレイヤーでパーティーを組んで冒険に出ることもできるのだ！　手元のアドバンスには自分の使用キャラクターの個人情報が表示され、ほかのプレイヤーは見ることができない。これによって、ほかのプレイヤーに声をかけて助けを求めたりなど、コミュニケーションを取りながらプレイすることが重要となってくるぞ。

待望の『ファイナルファンタジー』シリーズがコミュニケーションRPGになって帰ってきた！

プレイヤーどうしでパーティーを組んでバトル！

⬆参加プレイヤーどうしで会話しながらバトルする協力プレイが楽しめるのだ！　みんなで遊べばよりおもしろいってわけだね。

大迫力の魔法も健在！

⬅このシリーズの特徴といえばド派手な魔法だ！　召喚獣なども登場するのかな？

➡薄暗い場所でひとりたたずむ謎のキャラクター。彼がメインキャラクターなのかな？

ファイナルファンタジー豆知識

初代『ファイナルファンタジー』は、1987年末にファミコン用ソフトとして発売され、独特の世界観とイラストに天野喜孝氏を起用したことで話題となった。その後、4作目がスーパーファミコンで発売され大ヒットを収め、新しいハードを爆発的に普及させる作品として認識され始め、のちにプレイステーション普及の大きな要因にもなっている。

設定資料を大公開！

右のラフイラストには同シリーズの人気キャラクター、モーグリが描かれている。ということはやっぱりゲームに登場するんだろうね。下のラフデザインは、いろいろな種族の男女のイラストかな？　ここから推測するにプレイヤーはいろいろな種族の中からキャラクターを選択できるのかもしれないね。

あのモーグリも登場するぞ！

多種多様な種族に注目

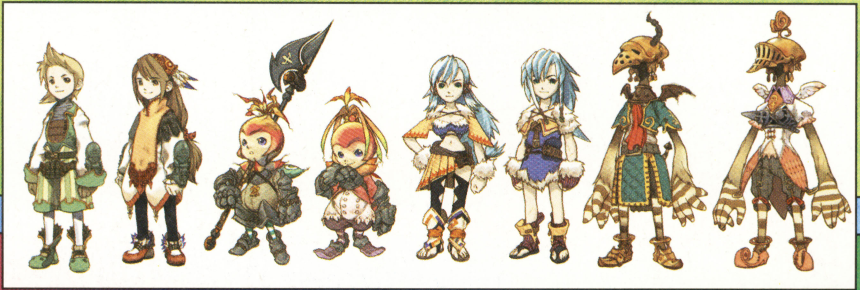

はみだしおたより

編集部さんの秋はどんな秋ですか？　私はゲームの秋です。（東京都・モグ）

●もちろん仕事の秋です。その先には仕事の冬、仕事の正月、仕事の春などが待ち構えております。

©THE GAME DESIGNERS STUDIO, INC. All Rights Reserved.

ニンテンドー ゲームキューブ

アドベンチャー・アクション	11月21日発売予定	カプコン	GBAケーブル対応	
ホラー	価格7800円	プレイ人数・1	モデムアダプタ対応	
			ブロードバンドアダプタ対応	使用ブロック数・9

biohazard zero

バイオハザード ゼロ

ザッピングシステムによって戦略性がいっそう問われるようになった『biohazard 0』。今回は、新たに探索ができることが判明したエリアと、注目の新クリーチャーについて解説しよう。エリアの一部については、もとになった設定イラストも公開するぞ。戦略を立てる参考になることを祈る。

天文台？

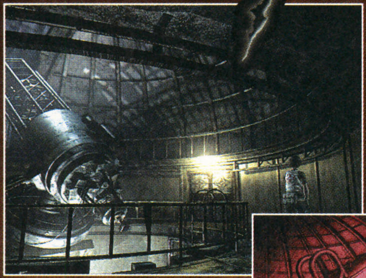

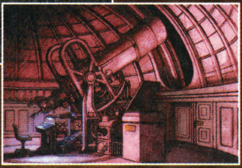

⬆➡シリーズ中でも珍しい、天文に関係するエリア。ここはどこの施設なのだろう？

プロトタイラント

シリーズを通じて登場するタイラントのプロトタイプ。t-ウィルスの影響が強すぎて全身が腐敗しかけている。

➡ちょっとやそっとの攻撃じゃビクともしない。

➡ウィルスの影響で思考力も乏しく、兵器としては使い物にならなかった模様。ただし破壊力はバツグン！

新しい敵、新しい場所

図書室

⬅⬆書架が立ち並ぶ図書室は、見通しが悪い。それだけに、突然現れるクリーチャーには注意せよ。

武器庫

⬇『2』に登場したものに似た武器庫。壁際に並んだ銃器類は、すべて使えるのだろうか？

研究室

➡うずくまる亡骸と、ここで行われていた研究の関係は？

新クリーチャー

t-ウィルスを使い、さまざまな虫の遺伝子を操作して作り出されたB.O.W.（有機生命体兵器）。暗く湿った場所を好む。

⬅⬇鎌状の前脚を持ち上げて、覆いかぶさるように攻撃を仕掛けてくる。正面からの攻撃は避けたい。

鎌状の前脚に注意!!

そのほかのエリア

⬆⬅剣で閉ざされた扉や、リフトを操作するクランク状のしかけなどが見える。

はみだしおたより

『バイオ0』を予約したのは8月2日。発売日まであと少し。長かった。（宮城県・もずくプリン）

●おめでとう。発売日が決まったぞ。残りのひと月は『バイオ』に集中するため、いろいろ済ましておこう。

©CAPCOM CO.,LTD. 2002 ALL RIGHTS RESERVED.

はみだしおたより

勉強をゲーム感覚でするにはどうすればいいですか？（岡山県・黒こげのピチュー）

●勉強で覚えたことをRPGの魔法と考えてみては？　敵によってどれが効くか考えるのがけっこう楽しくなるかも。

ニンテンドー ゲームキューブ®

スポーツ	11月28日発売予定	アイドスインタラクティブ	GBAケーブル対応	
ゴルフ	価格6800円	プレイ人数・1〜4	モデムアダプタ対応	
			ブロードバンドアダプタ対応	使用ブロック数・10

わいわいゴルフ

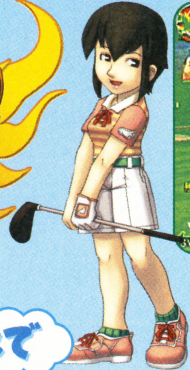

個性大爆発のキャラクター登場！

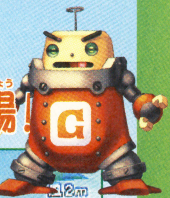

⬆➡元力士や元アーミー、わんぱく少年やお年寄りなど、見た目や能力もさまざまなゴルファーたちが登場！

いろんな要素が盛りだくさん

みんなでワイワイ遊ぼう！

『わいわいゴルフ』は、たくさんのホールや20種類以上の大会、そして個性的なキャラクターなど、文字どおりわいわい楽しめるゴルフゲーム。Cスティックでのスイングが特徴的なのだ。

このコースは！

ナイスバーディ！

⬅⬆イギリスのゴルフ発祥の地をモデルにしたコースや、自然たっぷりのコース、断崖絶壁に囲まれたコースなど、さまざまなコースでゴルフが楽しめるのだ。

アイテムを集めて使え

試合中、スコアに応じて手に入るアイテムは60種類以上。装備するとキャラクターの能力が上がるのだ。アイテムもぜんぶ集めちゃおう。

⬅なかにはユニークなモノもあるのだ。

- ウイルソン飛びクラブ
- せいかくなクラブ
- ギャンブルのクラブ
- レインボーボール
- 炎のボール
- 砂のおまもり

サバイバルで勝ち続けよう

1ホールごとにつぎつぎと登場するライバルと、1対1で闘う負けたら終わりの勝ち抜き戦。キミは何人まで倒すことができるかな？

⬅1ホールごとの真剣勝負にドキドキ！

みごと勝利！

ミニゲームを紹介

ミニゲームは、大会に参加して優勝を目指すツアーモードとは、ひと味もふた味も違うのだ。ひとりでコツコツ遊ぶものから、最大4人でワイワイ遊べるものまであるぞ。

⬅3つとも長〜く楽し〜く遊べるぞ。

ミッションモードで自分の腕を磨くのだ

"パー以下でカップインせよ"といった、ステージごとに設定されたミッションをクリアーしていく。遊ぶうちに自然とプレイヤーのウデもアップするのだ。

⬅ミッションは驚くほどの量！

腕試し！

ニアピンゲームで友だちと遊ぼう

誰がいちばんピンの近くまでボールを寄せられるかを競うゲーム。最大4人でプレイできるぞ。みんなでワイワイ楽しみながら遊ぼう。

季節も選べる

➡グリーンを目指して、スイング！

Wai Wai Golf©Telenet Japan Co. Ltd. 2002. Published by Eidos Interactive KK 2002. Developed by Telenet Japan Co. Ltd. Wai Wai Golf, Eidos Interactive and the Eidos logo are trademarks of the Eidos Group of companies. All rights reserved.※画面は開発中のものです。

ニンテンドー ゲームキューブ

シミュレーション / 牧場・育成 / 今冬発売予定 / 価格未定 / ビクター インタラクティブ ソフトウエア / プレイ人数・1 / GBAケーブル対応 / モデムアダプタ対応 / ブロードバンドアダプタ対応 / 使用ブロック数・未定

牧場物語 ワンダフルライフ

30年間の牧場ライフをとことん楽しんじゃおう!!

人気シミュレーションゲーム『牧場物語』最新作が、いよいよゲームキューブに登場。今作では結婚から老後に至るまでの30年間をプレイすることができちゃうのだ。また、結婚することによって子供が生まれるので、子供が大人になるまでの時間をいっしょに過ごすこともできるぞ。もちろん、作物の育成や動物の飼育にも新要素が盛り込まれているので、充実した牧場ライフを味わえるのだ！

↑子牛を育てることもできる。ミルクをおいしそうに飲んでるぞ。かわいいなぁ。

↓もちろん川や池では釣りができる。どんな魚が釣れるか楽しみだね。

➡大人の牛は体を磨いてあげれば喜ぶぞ。ミルクをいっぱい出してね。

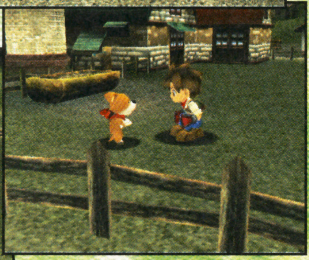

↑愛犬の訓練中。おすわりや伏せなどいろいろ覚えてくれるかな？

いろんな作物を育てよう!!

作物を育てるのは牧場生活の基本。季節ごとにいろいろな作物を育てることができるので、きちんと育てれば確実に収益をあげられる。また、今作から作物の品種改良ができるようになったのだ。

⬅種を植えると数日で芽が出てくるのだ。

➡毎日ちゃんと水をやれば、作物は育っていくぞ。

➡ここまで育てば、あともう少しで収穫できるぞ。

豊富なイベントがキミを待っている!!

このゲームでは牧場を豊かにしたり、人と仲よくなっていくことでさまざまなイベントが発生する。イベントの数はなんと200種類以上もあるぞ！　なかには超レアなイベントも多数存在するらしい。キミはすべてのイベントを体験することができるかな？

⬅⬇森の泉でセピリアと出会う。彼女を恋人にすることはできるかな。

町の人とのふれあい

➡お腹の大きくなった牛。もうすぐ子供が生まれるようだぞ。元気な子を生んでほしいね。

⬅⬇いろんな人との出会いが物語をさらに盛り上げてくれるぞ！

はみだしおたより

マッチ棒を6本使って三角形を4つ作りなさい。（兵庫県・くさったバナナ）

●答えがわかるんですが、言葉だけでは伝えられません。う〜ん、残念。

©MARUKOME/Victor Interactive Software Inc.※画面は開発中のものです。

オレは悟空でもピッコロでもない。ふつーの人間だー!!（新潟県・悟苦ッコロ）●ぼくもふつーの人間です。仲間だね。

ニンテンドー ゲームキューブ®

RPG	12月26日発売予定	セガ	GBAケーブル対応 / モデムアダプタ対応 / ブロードバンドアダプタ対応
冒険・ファンタジー	価格6800円	プレイ人数・1	使用ブロック数・未定

エターナルアルカディア™ レジェンド

大空を舞う海賊"空賊"にもいろいろあるぞ！

空賊（空中海賊）にはいろいろなヤツがいる。大まかに、正義とされる青の空賊、悪とされる黒の空賊という2種類に分けられるぞ。

⬅空賊たちはそれぞれ個性的な攻撃を仕掛けてくるぞ。

ウォンテッド・バトルでおたずね者"黒の空賊"を捕まえよう！

街にはこんな張り紙が……

⬆街にはこんな感じでおたずね者に関する張り紙が張り出されている。

この世界には多数のおたずね者たちがいる。彼らは黒の空賊と呼ばれ、世界各地で悪事を働いているのだ。物語が進むにつれて、黒の空賊は船乗りの組合であるギルドに指名手配される。彼らを見つけ出して戦いを挑み、勝利してギルドに報告すると多額の賞金がもらえるぞ！

⬅これが捕まえるまえの手配書。人物がシルエットで表示されている。

➡捕まえると容姿がちゃんと表示され、コメントも変わるぞ。

正統派（?）の黒の空賊 バルボア

➡とにかく船を見たら襲撃する、黒の空賊の見本のようなヤツ。左の手配書は彼のものだ。

この顔見たら要注意！

ニセモノ3人組 バイス・アミタ・フィーラ

⬅世界各地でカツアゲのようなことをしているセコイ黒の空賊3人組。

⬆ヴァイスたちの格好を真似て悪事を働くヤツら。

➡こうしてみるとかなり似ているな……。

食通空賊 ドブラ

➡高級食材を狙って船を襲う。

➡コックを手下に従えて戦う。炎を使った攻撃が得意。

暴走空賊 ラッペン

➡ヤンキー空賊。夜露死苦って感じ。

⬅一匹狼の暴走空賊で、ビッグな男を目指して暴走する。

ルビー＆パーツ

⬅先代の首領である父が亡くなったため、少年ながら新しい首領となったルビーとその従者。

正義のために戦う"青の空賊"

悪党集団である黒の空賊に対して、主人公のヴァイスたちは正義の空賊、青の空賊と呼ばれる。青の空賊は黒の空賊やバルア帝国とも戦うので、ヴァイスたちに協力してくれることも多く、仲間のような存在なのだ。

ヴァイスの父 ダイン

⬅ヴァイスの父も青の空賊。一流の空賊で部下の信頼も厚い。

恋に生きる女空賊 クローネ

⬅アイカやファナとも仲のいい、愛に生きる女空賊。

➡彼女が追う相手は誰だ!?

サンチーム

➡奥さんとともに夫婦で空賊。機械いじりのエキスパートなのだ。

©OVERWORKS / SEGA,2000,2002

ニンテンドーゲームキューブ	アクション	12月20日発売予定	ナムコ	GBAケーブル対応 / モバイルアダプタ対応 / ブロードバンドアダプタ対応
	パズル	価格6800円	プレイ人数・1～4	使用ブロック数・3

ミスタードリラードリルランド

今度の『ドリラー』は地底のテーマパークが舞台だ!

『ミスタードリラー』シリーズの最新作、『ミスタードリラー　ドリルランド』が登場！　今回は地底型のテーマパークが舞台になるということで、そのアトラクションの一部を紹介していこう。

⬆ホリ・タイゾウの開園宣言でドリルランドがついにスタート。

⬆入場口でプレイ人数確認。友だちといっしょでも遊べるのだ。

ドリンディアドベンチャー

ハラハラドキドキの地底探検!!

⬆アトラクションのひとつドリンディアドベンチャー。気分は探険家？

➡仕掛けが作動して大岩が転がってきたぞ！　逃げろ～！

⬅トゲだらけの危険地帯の先に、黄金の人形を発見した！

ホラーナイトハウス

地底版お化け屋敷?

➡アトラクションの入り口も、すでにオドロオドロした雰囲気だね。

⬅こちらはホラーナイトハウス。地底にお化け屋敷が出現したのだ。

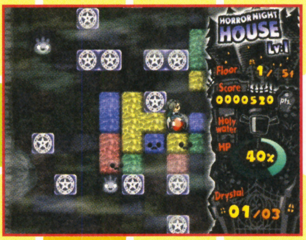

⬆オバケを聖水で退治すると出るドリスタルを集めるのだ！

ニンテンドーゲームキューブ	アクション	12月発売予定	タカラ	GBAケーブル対応 / モバイルアダプタ対応 / ブロードバンドアダプタ対応
	アニメ	価格6800円	プレイ人数・1～4	使用ブロック数・9

最強のブレーダーを目指すのだ!!

大人気テレビアニメ『爆転シュート　ベイブレード2002』の世界を舞台にした、大興奮のベイバトルアクションゲームが登場するぞ。今回は数ある見どころの中からとくに、豊富な種類が用意されたバトルモードについて紹介していこう。

多彩なバトルモードが用意されているぞ!

選べるモードは全部で6種類。ベイバトルの公式ルールに従ったトーナメント・モードを中心に、4人同時対戦が可能なものから勝ち抜き形式のバトルまで盛りだくさんだ。

⬅バトルスタジアムは3種類の中から選べるぞ。

バトルロイヤル・モード

⬅友だちといっしょに対戦することができるぞ。

これは激アツ! 4人同時対戦だ!

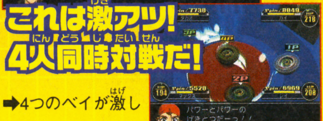

➡4つのベイが激しくぶつかりあう！

タッグバトル・モード

⬅2VS2のタッグマッチ形式だ。

アルティメットスタジアムで白熱のベイバトル!!

⬆アルティメットスタジアムはベイブレード公式大会仕様なのだ。

10人抜きバトルモード

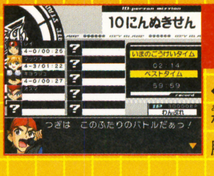

⬅ライバル10人を相手に、ひとりで勝ち抜けるか？

チームバトル・モード

➡4人チームを作って、勝ち抜き形式で戦うのだ。

フリーバトル・モード

⬅もちろん1VS1もアリ。必殺技を炸裂させろ！

はみだしおたより

スマブラコンサートでドクターマリオのコスプレしてた人がいた……幸せ♥（群馬県・隆堂正輝）

●あ～あの人はホントのお医者さんです。急病人ためにスタンバイしてました（……ウソです。ごめんなさい）。

©（株）ナムコ　© 青木たかお・BB2プロジェクト・テレビ東京　© TAKARA CO.,LTD.2002　※画面は開発中のものです。

はみだしおたより
2年2組2番というのはすごいですか？（奈良県・ゲイト）
●これはスゴイ！　たぶんスゴイ！　もしかするとスゴイ！　こんなもんでいいかな？

ニンテンドー ゲームキューブ

アクション	今冬発売予定	カプコン	GBAケーブル対応	
映画	価格6800円	プレイ人数・1	モバイルアダプタ対応 / ブロードバンドアダプタ対応	使用ブロック数・2

SPIDER-MAN
スパイダーマン

自由自在のスパイディーアクション！

今年公開された映画が日米で大ヒットを記録したアメリカン・ヒーロー、『スパイダーマン』がゲーキューブに上陸！　超人的な運動能力とウェブ（クモの糸）を使ったスピーディーなアクションが楽しめるぞ。さらには映画の名場面を再現しつつ、オリジナルも加えられたストーリーにも注目だ！

スパイダーウェブで空中散歩！

⬅ウェブをとばせば自由に空を移動できるぞ。

どんな壁でもピタリと張りつく

➡どんなに急な角度の壁でもスイスイ登るのだ。

⬅庶民を守り悪者に立ち向かうスパイダーマン。まさに正義のヒーローなのだ。

➡スパイダーマンのように超人的な力をもつ敵もいる。

⬅映画の名場面がムービーで再現。苦難に満ちたヒーローの宿命が描かれているぞ。

ニンテンドー ゲームキューブ

アクション・RPG	2003年春発売予定	フロム・ソフトウェア	GBAケーブル対応	
カードバトル・ファンタジー	価格未定	プレイ人数・1	モバイルアダプタ対応 / ブロードバンドアダプタ対応	使用ブロック数・未定

RUNE II ルーン

新システムを採用し、さらに白熱するカードバトル

カードバトルの要素を取り入れたアクションRPG。最新作では攻撃目標を固定できるロックオン機能がついているので、動きの速い敵なども画面中央に固定が可能。スムーズにバトルが進むぞ。

奥深いストーリーにも注目だ

⬅悲しい運命のもと、強く生きる主人公のリズ。

便利なロックオン機能

⬅ロックの対象を中心に画面が動く。

➡宝箱なども見失わないですむぞ。

トドメはコンボ！

⬅ロックオンしたらコンボ攻撃！

⬆バレーボールのアタックのように3体が連動する。

ニンテンドー ゲームキューブ

アクション	12月6日発売予定	ケムコ	GBAケーブル対応	
コミック	価格6800円	プレイ人数・1	モバイルアダプタ対応 / ブロードバンドアダプタ対応	使用ブロック数・未定

BATMAN™ DARK TOMORROW™
バットマン　ダークトゥモロー

ゴッサムシティの平和を取り戻せ！

正義のヒーロー、バットマンの世界をたっぷり楽しめるアクションゲーム。ストーリーは、ジョーカーやミスターフリーズといった凶悪なライバルたちが奪ったゴッサムシティの平和を取り戻すというもの。バットギアと呼ばれる高性能アイテムを駆使して戦おう。

⬅ゴッサムシティを守ることが使命だ。

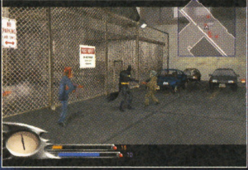

➡街の中はギャングであふれているぞ。

➡街の地下道にも、たくさんの敵が潜んでいるようだ。

⬅刑務所も敵の巣窟と化した！

➡倒れているのは敵か味方か。とにかく危険だらけだ。

極寒の世界でミスター・フリーズと対決！

⬆冷凍銃で世界のすべてを凍らせようとするミスターフリーズも登場。

© Spider-Man and all related Marvel characters, TM and © 2002 Marvel Characters, Inc. Spider-Man, the movie, © 2002 Columbia Pictures Industries, Inc. All Rights Reserved. Game code © 2002 Activision, Inc. and its affiliates. Published and distributed by Activision Publishing, Inc. Activision is registered trademark of Activision, Inc. and its affiliates. All Rights Reserved. Developed by Treyarch. All other trademarks and trade names are the properties of their respective owners. Marketed and distributed in Japan by Capcom under license from Activision Publishing, inc.2002 FromSoftware,Inc. All rights reserved. Software © 2002 KEMCO All other elements © 2002 DC COMICS BATMAN is a registered trademark of DC COMICS. BATMAN and all related elements are the property of DC COMICS.TM© 2002. All rights reserved. ※画面は開発中のものです。

ニンテンドー ゲームキューブ

アクション・アドベンチャー	11月23日発売予定	エレクトロニック・アーツ・スクウェア	GBAケーブル対応 / モバイルアダプタ対応 / ブロードバンドアダプタ対応
映画	価格6800円	プレイ人数・1	使用ブロック数・未定

ハリー・ポッター と秘密の部屋

ホグワーツ魔法魔術学校を襲う謎の事件の真犯人を追え!

あの『ハリー・ポッター』がアクションアドベンチャーゲームになって登場するぞ。得意の魔法を駆使して、ホグワーツ魔法魔術学校で巻き起こる奇妙な事件を解決するのだ。

複雑な学校内を探索するのだ

➡学校の中はとても広い。うっかり迷子にならないように。

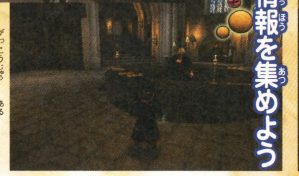

➡学校中を歩きまわっていろいろな人の話を聞いておこう。

情報を集めよう

巨体を揺らす森の番人ルビウス・ハグリッド

⬅映画にも登場したルビウス・ハグリッド。どんな話をしているのかな?

➡ここは道具屋? 回復アイテムはたくさん欲しいね。

⬅ハリーといえば、やっぱり魔法。頼りになるぞ。

ニンテンドー ゲームキューブ

アクション・RPG	12月発売予定	ハドソン	GBAケーブル対応 / モバイルアダプタ対応 / ブロードバンドアダプタ対応
冒険	価格6800円	プレイ人数・1～4	使用ブロック数・未定

ボンバーマンジェッターズ

⬅ボンバー星が人工彗星と衝突の危機!

ボンバー星を救え!!

⬅主人公シロボンのボム攻撃が炸裂だ。

テレビアニメも絶好調のボンバーマンジェッターズがゲームキューブに登場! ジェッターズの宿敵、ヒゲヒゲ団のボンバー星破壊計画を阻止しよう。水・炎・緑・地下の4ステージで暴れちゃおう!

ニンテンドー ゲームキューブ

レース	12月発売予定	タカラ	GBAケーブル対応 / モバイルアダプタ対応 / 通信ケーブル対応
コミカル	価格6800円	プレイ人数・1～4	使用ブロック数・未定

チョロQ! CHORO-Q!

チョロQの視点で家の中や公園を爆走! カスタマイズしたお気に入りのマシンで、不思議なレースをスタートさせよう。

⬅公園を走れば、シーソーも巨大なジャンプ台に早変わりするぞ。

⬅イカしたガレージでマシンへの細かいカスタマイズが可能なのだ。

ニンテンドー ゲームキューブ

アクション・パーティゲーム	11月21日発売予定	セガ	GBAケーブル対応 / モバイルアダプタ対応 / ブロードバンドアダプタ対応
コミカル	価格5800円	プレイ人数・1～4	使用ブロック数・2

スーパーモンキーボール2

おサルをゴールまで転がすメインゲームのほかに、みんなで遊べるバラエティーゲームもたっぷりだぞ。

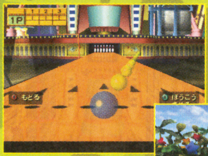

⬅おサルでボウリング。レーンが動くこともあるぞ!

➡ベースボールで草野球気分満喫!?

⬅こちらはおサルのビリヤード。ちょっぴりオトナの雰囲気でどうぞ!?

ニンテンドー ゲームキューブ

シューティング	今冬発売予定	タイトー	GBAケーブル対応 / モバイルアダプタ対応 / ブロードバンドアダプタ対応
アクション	価格6800円	プレイ人数・1～2	使用ブロック数・未定

SPACE RAIDERS スペースレイダース

突如地球に現われたインベーダーと戦う、アクションシューティングゲーム。撃ちまくる爽快感がたまらないのだ。

⬆凶悪なインベーダーにより、人類は大きな打撃を受けてしまった。

⬅仲間を失い復讐に燃える主人公となって撃ちまくれ。

はみだしおたより

編集部の男たちの何人ぐらいがひちゃこ先生にメロメロですか?。(千葉県・ワリウォー) ●そりゃもう全員、ムッシュムラムラです。

ⓒ 2002 Electronic Arts Inc.All rights reserved. HARRY POTTER,charactors,names and related indicia are trademarks of and ⓒWarner Bros. Harry Potter Publishing Rights ⓒ J.K.Rowling. WBIE LOGO,WB SHIELD:™ & ⓒ Warner Bros. ⓒ 2002 HUDSON/小学館・テレビ東京・NAS ⓒ TAKARA CO.,LTD.2002 ⓒ SEGA,2001,2002 ⓒ TAITO CORP.2002 ※画面は開発中のものです。

ニンテンドー ゲームキューブ

パズル	秋発売予定	サクセス	GBAケーブル対応 / モデムアダプタ対応 / ブロードバンドアダプタ対応
パズル	価格4800円	プレイ人数・1～4	使用ブロック数・4

TETRIS WORLDS テトリス ワールド

➡いろいろな種類のテトリスが遊べるのだ。

世界的に有名なパズルゲーム、『テトリス』がさらにパワーアップしてゲームキューブに登場！ 6種類のゲームと2種類のモードが用意されていてボリューム満点だ。

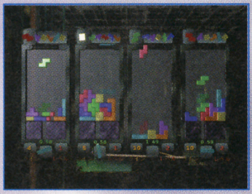

➡なんとすべてのゲームで4人対戦が可能だぞ！

ニンテンドー ゲームキューブ

アクション	11月22日発売予定	バンダイ	GBAケーブル対応 / モデムアダプタ対応 / ブロードバンドアダプタ対応
プロレス・アニメ	価格6800円	プレイ人数・1～4	使用ブロック数・2

キン肉マンII世 second generations 新世代超人VS伝説超人

➡オリジナル超人に魂を宿すのはキミだ。

➡画面狭しと炸裂する必殺技の数々はまさに必見のデキ。

新世代超人と伝説超人のバトルが楽しめる本作。体のパーツを組み合わせてオリジナル超人が作れる超人募集モードやキン消しを集めるモードなどボリューム満点！

ニンテンドー ゲームキューブ

アクション	11月1日発売予定	バンダイ	GBAケーブル対応 / モデムアダプタ対応 / ブロードバンドアダプタ対応
コミック	価格6800円	プレイ人数・1～4	使用ブロック数・4

From TV animation ONE PIECE トレジャーバトル! Treasure Battle!

➡どのキャラクターとチームを組む？

人気コミックがアクションゲームで登場。2対2のチーム対戦、トレジャーバトルで宝箱を奪い合い、仕掛け満載のステージを駆けめぐろう！

➡トレジャーバトルでは協力プレイが勝利の秘訣。

ニンテンドー ゲームキューブ

アドベンチャー	発売日未定	アスミック・エース エンタテインメント	GBAケーブル対応 / モデムアダプタ対応 / ブロードバンドアダプタ対応
アニメ	価格未定	プレイ人数・1	使用ブロック数・4

ルパン三世 海に消えた秘宝 LOST TREASURE UNDER THE SEA

➡おなじみのキャラがフルボイスでしゃべる。

オリジナルキャラクターも登場

プレイヤーはテオとなり、ルパンとともにさまざまな謎に挑む。ストーリーの合間に発生するイベントにも注目。

ニンテンドー ゲームキューブ

ボードゲーム	今冬発売予定	アスミック・エース エンタテインメント	GBAケーブル対応 / モデムアダプタ対応 / ブロードバンドアダプタ対応
パーティーゲーム	価格6800円	プレイ人数・1～4	使用ブロック数・8

ドカポンDX -わたる世界はオニだらけ-

➡シリーズを通じて登場するキャラクター陣に加え、ニューフェイスも加わっているぞ。

対戦相手をヒキョーな手段で蹴落とす"友情破壊ボードゲーム"の決定版。3Dの地形効果が設けられたフィールドマップは、戦略性がさらにアップ。ヒキョー道を極めよう！

➡財力にものをいわせればこんな依頼も。

ニンテンドー ゲームキューブ

アクション	11月21日発売予定	コナミ	GBAケーブル対応 / モデムアダプタ対応 / ブロードバンドアダプタ対応
パーティーゲーム	価格6800円	プレイ人数・1～4	使用ブロック数・未定

マッスルちゃんぴょん MUSCLE CHAMPION 筋肉島の決戦

有名芸能人やお笑いタレントを操作して、ゲームの舞台、筋肉島でスポーツ格闘技を展開する新感覚のパーティーゲーム。オリジナルキャラも作れるぞ。

➡髪型や洋服など、豊富なパーツ類でキャラをエディット。

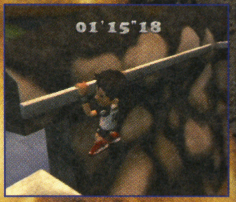

➡筋肉島にはさまざまな施設があるのだ。

©Elorg 1987. Tetris Worlds©Elorg 2002.Tetris Worlds Logo by Roger Dean. Tetris Worlds Logo ©The Tetris Company2002. All rights reserved. Original Concept & Design by Alexey Pajitnov.Sublicensed to THQ Inc. Developed by Radical Entertainment. RadicalEntertainment and its logo are trademarks of Radical Entertainment, Ltd.THQ and its logo are registered trademarks of THQ Inc. All rights reserved.Exclusively distributed in Japan by SUCCESS Corporation.©1991,1992,1993,1994,1995,1996,2002 SEGA CORPORATION ©ゆでたまご / 集英社・東映アニメーション・テレビ東京 ©BANDAI 2002 ©尾田栄一郎 / 集英社・フジテレビ・東映アニメーション.©BANDAI 2002 ©モンキーパンチ / TMS・NTV ©Asmik Ace Entertainment Inc. ©2002 Asmik Ace entertainment Inc. ©D9 ©2002 KONAMI

ニンテンドー ゲームキューブ

アクションアドベンチャー	10月25日発売予定	任天堂	GBAケーブル対応 / モデムアダプタ対応 / ブロードバンドアダプタ対応
ホラー	価格6800円	プレイ人数・1	使用ブロック数・15

歴史の陰に隠された、さまざまな謎に挑むサイコアドベンチャーゲーム。生きる時代の違う12人の主人公たちが、ひとりひとりの視点で、物語を体験していくぞ。

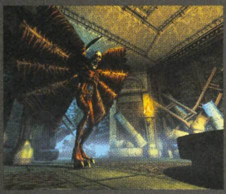

⬅不気味なモンスターとの戦い。知恵を絞って切り抜けよう。

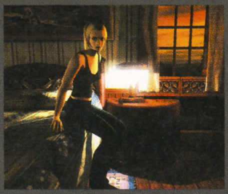

⬅女主人公、アレックス。一見美しい部屋にいるが、ここは？

ニンテンドー ゲームキューブ

パズル	10月25日発売予定	アクレイムジャパン	GBAケーブル対応 / モデムアダプタ対応 / ブロードバンドアダプタ対応
アクション	価格5800円	プレイ人数・1〜4	使用ブロック数・2

ズーキューブ

回して回して回収！

おかしな形にされてしまった動物たちを"ズーキューブ"を使い、もとの姿に戻してあげよう。ルールはカンタン。動物たちのピースを回収し、ペアにするだけなのだ。やり込み要素満点のパズルだぞ。

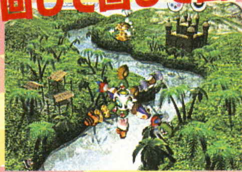

⬅中央のキューブを操り、周囲の動物を回収。

➡モードによってはピースが見づらいものも。

ニンテンドー ゲームキューブ

シューティング	12月26日発売予定	タイタスジャパン	GBAケーブル対応 / モデムアダプタ対応 / ブロードバンドアダプタ対応
戦闘機	価格6800円	プレイ人数・1	使用ブロック数・3

TOP GUN（トップガン） エース オブ ザ スカイ

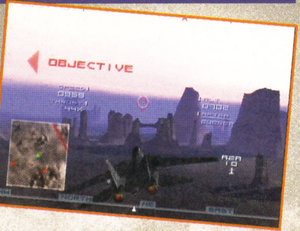

同名映画が題材のフライトシューティングゲーム。パイロット候補生となり、ドッグファイトを楽しもう。さらに戦闘ミッションモードでは、歴史的な戦いに参加できるぞ。

⬅プレイ内容に応じてポイント評価されるぞ。

ドッグファイト！

ニンテンドー ゲームキューブ

アクション	10月25日発売予定	メディアカイト	GBAケーブル対応 / モデムアダプタ対応 / ブロードバンドアダプタ対応
ビリヤード	価格6800円	プレイ人数・1〜2	使用ブロック数・1

Pool Edge（プール エッジ）

⬅⬇ウデを磨いて、スーパーショットを決めよう。グラフィックも美しい。

『プールエッジ』は、反射角度や摩擦まで計算してボールが動くという、本格派ビリヤードゲーム。アシスト機能つきなので、ホンモノのビリヤードを未経験のプレイヤーでも問題なく楽しめるぞ。

ニンテンドー ゲームキューブ

シューティング	2003年1月発売予定	アタリ	GBAケーブル対応 / モデムアダプタ対応 / ブロードバンドアダプタ対応
SF	価格5800円	プレイ人数・1	使用ブロック数・未定

斑鳩（いかるが） IKARUGA

さまざまなウェポンを使って敵をバリバリ撃ちまくる縦スクロールタイプのシューティングゲーム。全ステージをクリアーできるか!?

⬆画面のエフェクトにも注目。敵も味方も攻撃が派手！

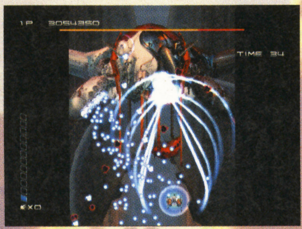

ウデを磨いてしのげ！

ニンテンドー ゲームキューブ

アクション	12月12日発売予定	アタリ	GBAケーブル対応 / モデムアダプタ対応 / ブロードバンドアダプタ対応
特撮・格闘	価格5800円	プレイ人数・1〜4	使用ブロック数・未定

ゴジラ 怪獣大乱闘（かいじゅうだいらんとう）

ゴジラやキングギドラなどが、大迫力のバトルをくり広げる格闘アクションゲームが登場。1対1の戦いから、最大4人まで同時にプレイできるのだ。最強の怪獣はどいつだ!?

⬅超強力な熱線攻撃が炸裂。これはキク！

➡まわりすべてが敵！生き残れば勝利だ。

バトルロイヤル！

はみだしおたより

池に落ちて泳いでいたゴキ。鯉がひと口で食べてしまった。弱肉強食！（山口県・鷹目石）●鯉ってアレでけっこう凶暴だよね。指など噛まれるとタイヘンなので注意。それとゴキに合掌。

©2002 Nintendo Game developed by Silicon Knights Inc ©PUZZLEKINGS LLP AND ACCLAIM ENTERTAINMENT,INC. PRESENTS ZOOCUBE™ © AND TM 2002 PUZZLEKINGS LLP. ALL RIGHTS RESERVED. ©2002 ACCLAIM ENTERTAINMENT,INC.ALL RIGHTS RESERVED. DEVELOPED BY PUZZLEKINGS AND COYOTE POWERED BY INTRINSIC ALCHEMY™ ALL RIGHTS RESERVED. PUBLISHED BY ACCLAIM JAPAN LTD. TM&. 2002 Paramount Pictures.All Rights Reserved. Software. 2002. Titus Japan K.K. ©2002 ND CUBE Co.,ltd.©2002 MediaKite INFOGRAMES JAPAN 2002 /©TREASURE 2001,2002 GODZILLA®: DESTROY ALL MONSTERS MELEE ©2002 INFOGRAMES, INC. A SUBSIDIARY OF INFOGRAMES ENTERTAINMENT, S.A. ALL RIGHTS RESERVED MANUFACTURED AND MARKETED BY INFOGRAMES, INC., NEW YORK, NY. DEVELOPED BY PIPEWORKS SOFTWARE, INC. ALL OTHER TRADEMARKS ARE THE PROPERTY OF THEIR RESPECTIVE OWNERS. ©1992-2002 TOHO PICTURES,INC. TM&©1954-2002 TOHO Co.,LTD.RESERVED.

運動会まであと1週間だぁ〜。（徳島県・やじお）●運動会の思い出といえば、マスゲームとお弁当……ハラが減ったのでこのへんで。

ゲームボーイ アドバンス

RPG	11月21日発売予定	ポケモン	ゲームボーイアドバンス専用	モバイルアダプタGB対応
冒険	価格各4800円	プレイ人数・1〜4	バックアップ機能つき	容量64メガ
			通信ケーブル対応	

プレゼントは006ページ!

ポケットモンスター ルビー
ポケットモンスター サファイア

謎の巨大ポケモンから冒険の始まりまで大公開!!

発売まであと1ヵ月となった『ポケットモンスタールビー・サファイア』。冒険の行方を左右するポケモンの存在から序盤の進めかたまで、今回も情報たっぷりでお送りするぞ。

大自然にまつわる2匹のポケモンに注目!!

今回の冒険で、とくに重要な役割をもつ2匹のポケモンの存在が判明したぞ。その名前はグラードンとカイオーガ。グラードンは降り続く大雨を巨大な光で蒸発させ、カイオーガは何ヵ月もの日照りに大雨を降らせ、人々を救ったという伝説が残されている。しかもグラードンが『ルビー』、カイオーガが『サファイア』のパッケージに描かれているように、ホウエン地方の大自然をつかさどる2匹のポケモンをめぐって、物語は進んでいくことになりそうだ。

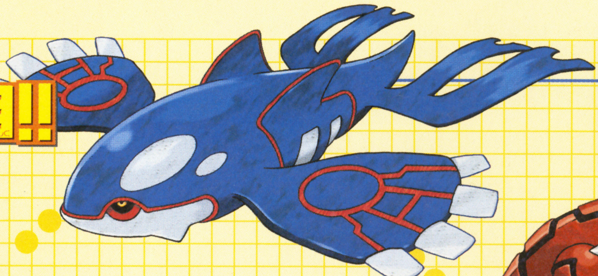

カイオーガ
かいていポケモン
体長：4.5メートル
重さ：352.0キログラム

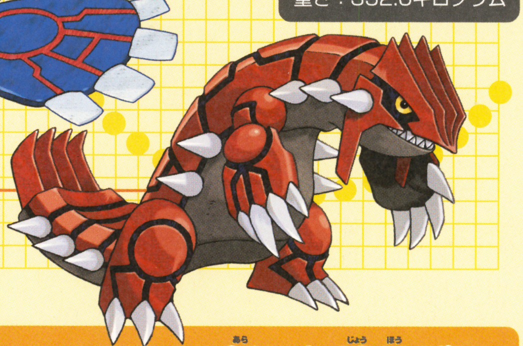

グラードン
たいりくポケモン
高さ：3.5メートル
重さ：950.0キログラム

ふたつのバージョンによる違いも判明したぞ!!

『ルビー』と『サファイア』には、バージョンによる違いがふたつある。ひとつはポケモンの出現率がそれぞれ違うこと。もうひとつはマグマ団とアクア団という、謎の組織の登場のしかただ。『ルビー』と『サファイア』のストーリーは基本的に同じで、マグマ団とアクア団も両方に登場するんだけど、同じ場面でもキャラクターやセリフがまったく逆になって登場するというのだ。

←これは『ルビー』でマグマ団がアクア団に襲いかかる場面。

→『サファイア』の同じ場面では、両者の関係が逆になっているぞ。

バトルのシステムにも新たな情報が!!

新要素、2VS2バトルについても新たな情報を入手! ポケモンを2体ずつ出して戦うダブルバトルのほかに、4人が1体ずつ出してタッグマッチ形式で対戦するマルチバトルも可能なのだ。通信ケーブルをつないで、友だちとアツく対戦だ! ただし、これまでのポケモンシリーズとのデータ交換はできないから注意してね。

データを持ち寄ろう

シングルバトル

→いままでと同じルールのシングルバトル。

ダブルバトル

↑ダブルバトルではひとりが2体ずつのポケモンを出して対戦するぞ。

マルチバトル

↑ふたりずつチームを組んで、激アツの4人対戦ができるマルチバトル。

© 1995-2002 Nintendo/Creatures inc./GAME FREAK inc ©2002 Pokémon ※画面は開発中のものです。

冒険の幕開け!! ストーリーのはじまりを大紹介だ!!

ミシロタウンでオダマキ博士と出会う

今回のストーリーは、主人公がミシロタウンという小さな街に引っ越してくるところから始まるぞ。この街にはポケモン研究者のオダマキ博士が住んでいるんだけど、主人公は博士が野生のポケモンに襲われている場面に遭遇してしまうのだ！ 落ちていた博士のカバンからモンスターボールを取り出して助けると、そのお礼に博士からポケモンをプレゼントしてもらえるぞ。

⬆トラックに揺られ、ミシロタウンへ引っ越してきたぞ。

⬇オダマキ博士に挨拶しに行く途中で、突然のピンチ！

3つのモンスターボールの中からひとつを選んで博士を助けろ!

⬆ここで選ぶポケモンは、助けたあとでプレゼントしてもらえるぞ。主人公のパートナーになるポケモンなので、よく考えてから選ぶようにしよう。

⬅主人公が選んだポケモンのおかげで、なんとか撃退できたようだ。

➡このあと、オダマキ博士の研究所に招待してもらうことになるのだ。

ともに冒険するパートナーだ!

⬅博士からプレゼントをもらって、ついにポケモンゲット！

オダマキ博士の子供と対決して装備をゲット

ポケモントレーナーになった主人公は、オダマキ博士の子供とポケモンバトルに挑戦。このとき主人公が男の子なら、博士の子供は女の子。逆に主人公が女の子なら、博士の子供は男の子になる。つまりゲームスタート時に選んだ主人公のもう一方が、博士の子供役として登場するのだ。この勝負に勝って“ポケモンずかん”と“モンスターボール”を入手すると、旅の準備はオーケーだ！

選んだ主人公によって博士の子供が変わる

⬆主人公が男の子の場合、女の子は博士の娘として登場。

⬇女の子を主人公に選べば、博士の子供は男の子なのだ。

⬅博士の子供は、主人公にポケモンバトルを挑んでくるのだ。

ポケモントレーナーとしてはじめてのバトル!

➡相手はポケモン研究者の子供。初バトルの相手に不足なしだぜ！

➡バトルに勝つと、博士から“ポケモンずかん”をもらえる。

⬅博士の子供もポケモントレーナーとして認めてくれたぞ。

➡“モンスターボール”をゲット。さあ、旅立とう！

ポケモンナビゲーターを活用しよう

冒険を助けるもうひとつのアイテム、それがポケモンナビゲーターだ。ポケモンのコンディションチェックのほかにも、拡大可能なマップ機能やライバルトレーナーの情報も記録できるスグレモノだぞ。

⬆メニュー画面を呼び出せば、必要な情報をたっぷり引き出せるぞ。

マップ拡大!!

⬅⬋マップ拡大で、街の施設は一目瞭然だ。

➡対戦したトレーナー情報も記録できる。

自分だけの“ひみつきち”が作れる!!

さらに今回は、洞窟を改造してひみつきちを作れるというから驚き！ ひみつきちはひとつしか作れないけど、通信ケーブルを使えば友だちのひみつきちをキミの『ポケモン』に出現させることもできるのだ。

⬅ここでポケモンに入り口を作るわざを使わせるのだ。

➡まだ何もないけど、自分だけの“ひみつきち”だぞ。

カッコよく改造しよう!

⬅インテリア道具を集めれば賑やかになってくるぞ。

⬅通信して友だちのデータを混ぜれば……。

どっちがカッコいい?

⬆フィールドのどこかに友だちの“ひみつきち”が出現！

はみだしおたより

12月号の発売日が、ちょうど私の誕生日、21歳になります……。（千葉県・神取ルキュ）●おめでと～。ところで「……」はどーゆー意味？

はみだしおたより

『スターラスター』……いちばん得意なゲームだったなぁ。（東京都・リンタ2世）

●15歳の女の子のセリフじゃないよ、それ。

ゲームボーイ アドバンス

アクション・RPG	12月6日発売予定	カプコン	ゲームボーイアドバンス専用	モバイルアダプタGB対応
冒険	価格4800円	プレイ人数・1～2	バックアップ機能つき	1カートリッジモード対応
			通信ケーブル対応	容量未定

ますます広がる『ロックマン エグゼ3』の世界を大公開！

バトルネットワーク ロックマン エグゼ3

スタイルチェンジの続報をお届けするぞ！

前作にもあったスタイルチェンジ。『エグゼ3』では新スタイルも追加され、ネットバトルがより奥深くなっているぞ。現時点で判明している新スタイルは、地形の影響を受けて変化するグランドスタイルと、右のイラスト以外は謎に包まれているバグスタイルだ。いったいどんな効果があるのかな？

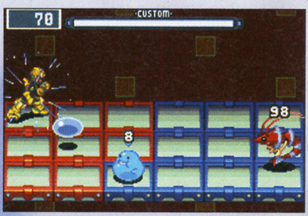

⬆エレキグランドスタイルでチャージするロックマン。水色の敵は新ウイルスだ。

ステータス画面

⬅溜め撃ちのところに属性とレベルが表示されている。

これが新スタイル バグスタイルだ！

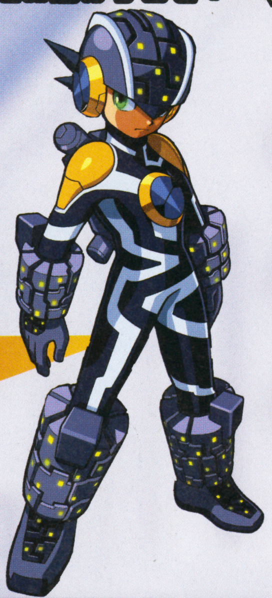

➡バグスタイルというスタイル名のこのイラスト以外のことはいっさい謎。名前から察するに、ロックマンのバグ融合体バージョンといった感じなのかな？

スタイルチェンジとタイプについて

スタイルチェンジにはエレキ、アクアなどの属性とカスタム、ガッツ、シールド、ブラザーといったタイプのふたつの要素がある。タイプはスタイルチェンジが行われるまえまでの戦闘結果によって変化するぞ。

新しく追加されたグランドスタイルの場合

➡フィールドを変化させられるのがグランドスタイルの強みだ。エレキなら氷フィールドが得意。

⬅属性はチャージショットに効果が現れる。アクアのチャージショットはバブルショットになるぞ。

いままでのスタイルも健在！

⬅ロックバスターを多用するとガッツスタイルに変化。

⬅シールドを張ることができるようになるスタイルだ。

さらに発達した電脳世界

ここでは新しく公開となった電脳世界の画面写真を紹介するぞ。床に黄色いラインが表示されルートがわかりやすくなったことに注目だ！

見やすくなったマップに注目！

⬆こんな感じで、黄色いラインが表示されるようになった。マップがわかりやすくなったことで快適にプレイできるぞ。

⬅たくさんのナビがいるスクエアのような広場にたどり着いたロックマン。

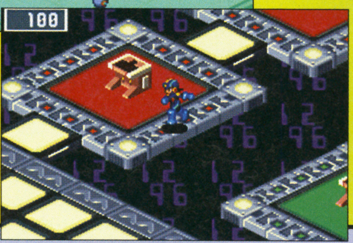

➡電脳世界は現実世界とリンクした背景が描かれる。

ナビとの会話が重要だぞ！

⬆電脳世界にはいろいろなナビが存在する。彼らとの何気ない会話の中にゲームを進めるさまざまなヒントが隠されているぞ！

©CAPCOM CO.,LTD.ALL RIGHTS RESERVED.

ゲーム冒頭のイベントシーンを大公開！

ゲーム冒頭の物語となる1話のイベントシーンを公開。秋原町を舞台に、主人公の光熱斗とその仲間たちが大活躍するのだ！　また、アニメの『ロックマン エグゼ』で開催された、ネットナビどうしが対決して優勝を目指すN1グランプリも開催されるらしいぞ!?

⬆スタート時に科学省でウイルスバスティングの講習が。

⬇みんなでチャット会をすることに。

ヒグレヤもあるぞ！

⬆学校の帰り道にヒグレヤの前を通る。この時点では、まだヒグレヤに入ることはできないぞ。このあと、みんなでチャットの相談をしに公園へ。

N1グランプリ開催!?

⬆公園にみんなで集まったところ、偶然テレビ局の人と出会い、N1グランプリのことを聞かされるのだ。

どうしたデカオ!?

➡夜の学校に潜入！　デカオが怖がっているみたい。

謎のオペレーターが熱斗たちの前に!?

⬅敵組織のオペレーターと遭遇。なぜこんなヤツが学校に!?

これがチャットシーンだ

⬆これがチャットしているシーン。電脳世界でナビどうしが集まって会話するのだ。このチャットで夜の学校に行くことになった熱斗たちだが……。

◆チェスのコマを題材にした新ナビ◆

キングマンと対決！

このボスナビは、チェスのコマであるキングをモチーフとしていて、ポーンやナイトなど、さまざまなチェスのコマを使って攻撃してくる。さらにコマはソードや体当たりなどの攻撃を仕掛けてくるぞ。キングマン本体がコマの陰に隠れてしまうと、とても攻撃しにくくダメージを与えるのが難しいのだ。謎の必殺技も使ってくるかなりの強敵だぞ！

バトルスタート！

⬅たくさんのコマを従えて登場するのだ！

キングマンの武器はいろいろな種類のコマだ！

⬆新チップ、エアシュートを装備！　ボスの属性が気になるが、いまのところ不明だ。

⬅手下のコマの影に隠れているキングマン。攻撃が当てづらそうだ。

必殺技「チェックメイト」の正体は!?

⬆キングマンの必殺技、チェックメイトが発動。どんな攻撃なんだ!?

コマの攻撃をかわして反撃するのだ！

⬅ポーンのソード攻撃とナイトの突進攻撃をかわして、ロックバスターで攻撃だ！

はみだしおたより

なぜスネ夫のいとこのクルマはいつも4人乗りなんですか？（富山県・ブルーハワイ）

●そりゃあれだ、のび太が仲間はずれにならないと話が進まないからだろ。

はみだしおたより
音楽CDが付録につくとはアンビリーバボー！（群馬県・ロズウェル）
●スマブラコンサートに行けた人も行けなかった人も楽しんでね！

ゲームボーイ アドバンス

アクション	12月6日発売予定	任天堂	ゲームボーイアドバンス専用 / バックアップ機能つき / 通信ケーブル対応
パズル	価格4800円	プレイ人数・1〜4	モバイルアダプタGB対応 / 容量未定

くるりんパラダイス™

くるくる回転する棒を操作してゴールへ導くという、シンプルかつ奥深いルールで人気を博した『くるくるくるりん』の新作がゲームボーイアドバンスに登場！　今回は誰にでも遊べるシンプルさをそのままに、ミニコースの充実や4人同時対戦など、さらなるパワーアップをしているぞ。ついつい夢中になってしまいそうな最新画面を大公開しよう。

シンプルで楽しいくるくるアクションの新作が登場!!

今回は前作よりも、ひとつひとつのコースが短かく設定してあるので、より手軽に挑戦できる。そのかわり、ルートが分岐する34ステージを進む、ぼうけんモードと、30ステージから自由に選べる、ちょうせんモードの、豊富なコースがあるのだ！

ヘリリン、再び登場!!

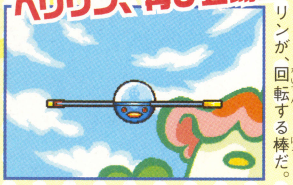

⬅主人公が乗るヘリリンが、回転する棒だ。

くるくるっとすり抜けよう

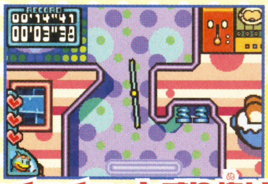

⬅棒の回転に合わせて通路を抜けるのだ。

どのステージに進む？

⬅分岐ルートも出現。全コース制覇を目指せ。

おどろきの仕掛けが続出!! さまざまなコースがキミを待つ！

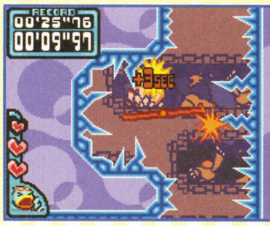

⬆壁から飛び出たトゲトゲの障害物がヘリリンの行く手を阻む。

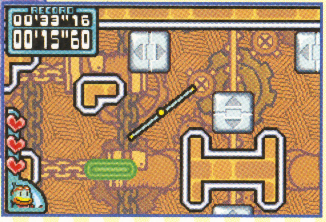

⬇矢印がついたブロックは、その方向に移動して邪魔するのかな？

⬅時計の上が舞台のステージでは、針の動きに注意しよう。

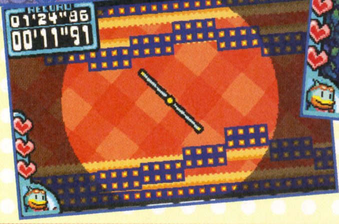

⬅視界が狭くなってしまうところもあるぞ。

せまい通路にオバケがウヨウヨ！

⬆障害物だけでなく敵のオバケも登場。触ってしまうと、どんな影響が出る？

ステージをクリアーしてミニゲームをゲットしよう

通常のステージをクリアーしていくと、それ以外にミニゲーム形式の隠しステージが出現するようになるぞ。ほかの棒とボールを打ち合うような、ちょっと変わったステージを楽しめるのだ。

さらに、ぼうけんモードで4つに分かれたワールドの最後に挑戦できるミニゲームをクリアーすると、ゲームボーイアドバンスでマジックができるようになるという情報も……？

⬅コンピューターが操る棒と競争するのだ。

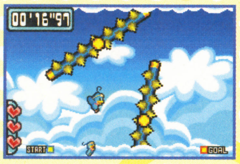

⬅主人公のクルリンも動かせるのかな？

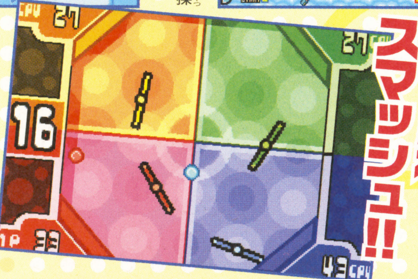

⬅スタジアムのような場所でボールを打ち合う。その名もスマッシュ・フォース！

ヘリリンでボールをスマッシュ!!

対戦プレイもアツいのだ!!

通信ケーブルでつなげば、4人同時対戦も可能！　もちろんカートリッジは1本だけでもオーケーだぞ。ミニゲームをたくさん出して対戦すれば、みんなで盛り上がれること間違いなし。絶妙なくるくるテクニックを披露できるチャンスだね。

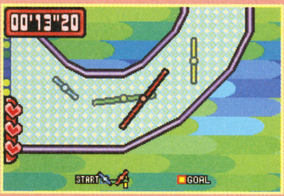

⬅大きさが違うヘリリン同士の勝負なのかな？

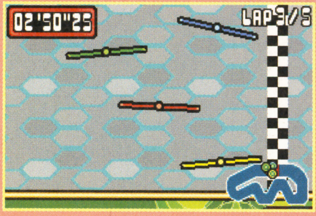

⬆ヘリリンがサーキットコースを駆け抜けるピット・パット・レーサー。

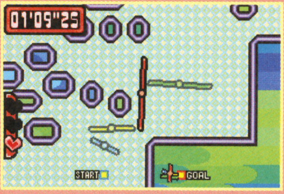

⬅もちろんコース上には障害物も出現するぞ。

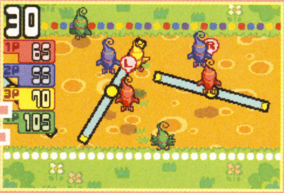

⬅ふたりを同時に操るツイン・ホッパー。難しそうだ。

コースをふやしてどんどん対戦!!

© 2002 Nintendo/EIGHTING ※画面は開発中のものです。

ゲームボーイ アドバンス

シミュレーション・RPG	11月22日発売	バンプレスト	ゲームボーイアドバンス専用	モバイルアダプタGB対応
SF・ロボット	価格5800円	プレイ人数・1	バックアップ機能つき	容量64メガ
			通信ケーブル対応	

スーパーロボット大戦 ORIGINAL GENERATION

オリジナル ジェネレーション

『スパロボ』シリーズ最新作!!

大人気シミュレーションRPG『スパロボ』シリーズ最新作。今作で登場するのはサイバスターやアルトアイゼン、グルンガストなど、すべてがバンプレストのオリジナルキャラクターたち。2回目の紹介となる今回は、援護行動システムと特殊効果武器について紹介しちゃうぞ！

⬆『スパロボ』ファンにはおなじみのバンプレストオリジナルキャラクターたちが大活躍するぞ！

援護行動システムについて

前作『スパロボR』で採用されていた援護行動は、今作でも健在だ。ちなみに援護行動には援護攻撃と援護防御という2種類が存在する。援護攻撃は、味方ユニットの攻撃時に隣接するほかのユニットが追加攻撃ができる。また援護防御は、攻撃を受けた味方ユニットに隣接するほかのユニットが身代わりになることができるのだ。

⬅援護行動を行うかどうかは任意で選択することができるぞ。

⬆味方のHPが少ないときには援護防御はかなり重要になるぞ。

➡特殊技能の援護を持っているユニットの場合。

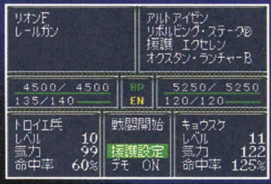

⬅援護攻撃や援護防御を行うことができるぞ。

特殊効果武器

今作では敵にダメージを与えるのではなく、敵の能力をダウンさせるような特殊な武器があるのだ。

⬆敵の能力を下げるだけでなく、敵のエネルギーを吸収する武器も存在するぞ。

ゲームボーイ アドバンス

アクション・RPG	11月15日発売予定	バンプレスト	ゲームボーイアドバンス専用	モバイルアダプタGB対応
冒険・アニメ	価格4800円	プレイ人数・1	バックアップ機能つき	容量64メガ
			通信ケーブル対応	

ナナツ島を冒険して財宝を捜し出せ!!

コミックやアニメで大人気の『ワンピース』が、アクションRPGとなって登場だ！ おなじみのキャラクターを操作し、隠された財宝を求めて、ナナツ島を冒険しよう。謎がいっぱいのナナツ島では各キャラクターの特技を駆使しなければ、さきに進むことができない。また、このゲームにしか登場しないオリジナルキャラもたくさんいるので、ファンは要注目だ！

オウムナビゲーションシステム

ソフトに同梱されているカードの"シリアルナンバー"を入力すると、自分専用のオウムが現れて、ナナツ島を案内してくれるぞ！

⬆オウムはなんと、16000種類以上。キミはどんなオウムを手にするかな？

PACシステム

PACシステムとは、フィールド上でキャラクターを瞬時に切り替えることができるシステム。さまざまな状況に応じて、それぞれのキャラクターの特技を使い分けながら謎を解いていくのだ！

⬅⬇状況に応じて、いろいろなキャラクターに切り替えることが重要なのだ。

オリジナルキャラも多数登場!!

➡暗殺部隊の隊長。目的のためなら手段を選ばない。

紅蓮のサバル

➡サイモン海賊団の首領。

神懸かりのサイモン

⬅古文書解読の天才。サイモンの顧問として活躍している。

夢見のニフタルとその部下たち

©BANPREST 2002 ©尾田栄一郎/集英社・フジテレビ・東映アニメーション ©BANPRESTO 2002

はみだしおたより

子供が寝たあとにゆっくりと読んでいます。これからもがんばってください。（大阪府・のぞ・ひとかあちゃん）

●心温まるおたよりです。つぎはぜひともお子さんといっしょに仲よく読んでください。

はみだしおたより
現在、リップスライムの『ファンカスティック』を練習しています。ひとりだと難しいです。（鹿児島県・高橋ラブリー）
●高い声の人のパートなら歌えるよ！　あ、でもまだ3人足りないね。

ゲームボーイ アドバンス

シミュレーション・RPG	今冬発売予定	スクウェア	ゲームボーイアドバンス専用	モバイルアダプタGB対応
冒険・ファンタジー	価格未定	プレイ人数・1	バックアップ機能つき	容量未定
			通信ケーブル対応	

FINAL FANTASY TACTICS ADVANCE
ファイナルファンタジータクティクス アドバンス

古い1冊の本が世界を一変させた

あの『ファイナルファンタジータクティクス』が、完全新作として登場。主人公であるマーシュは、イヴァリースの謎や不思議をモーグリ族のモンブランとともにクランやクエストを通して追い求めていく。そこで今回はクエストについて紹介するぞ。

⬆種族やジョブなどは『ファイナルファンタジー』の設定を受け継いでいる。

クエストで報酬を手に入れろ

クエストとはパブ（酒場）で依頼される仕事のようなもの。請け負ったクエストが行われる拠点へ向かい、クエストにまつわるバトルやイベントをこなすとクリアーとなる。成功すれば報酬やアイテムをもらえるぞ。また、クエストを通して、バラバラになった仲間たちと再会することにもなるのだ。

⬆パブではクエストを請け負ったり、ウワサ話を聞くことができる。

⬇クエストをクリアーすればギル（お金）やアイテムが手に入るのだ。

ジャッジメントシステム

殺し合いや戦争が禁止されているイヴァリースでは、すべてのバトルにロウ（法律）を監視するジャッジが介入する。バトル中にロウを破ると、ペナルティーを受けることになるので、バトルは慎重に行わなければならないのだ。

➡このバトルのロウはファイアが禁止ということ。

⬅ロウを破って牢屋に入れられてしまった。

ゲームボーイ アドバンス

シミュレーション	今冬発売予定	ビクター インタラクティブ ソフトウェア	ゲームボーイアドバンス専用	GBAケーブル対応
牧場・育成	価格4800円	プレイ人数・1	バックアップ機能つき	容量64メガ
			通信ケーブル対応	

牧場物語 ミネラルタウンのなかまたち

自分だけの牧場ライフを楽しもう！

牧場生活を体験できるシミュレーションゲーム。まずは牧場を建て直すために、荒れ果てた土地で雑草を抜いたり、岩や切り株を砕いて整地をしよう。また作物や動物を育てて資金を貯め、牧場を大きくしていくのだ。

⬅さまざまなイベントが発生し、牧場生活を盛り上げてくれるぞ。

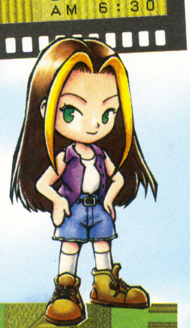

自然の恵みに感謝しましょう

⬆➡土地があるていど整ったら作物を育てよう。作物で収益を上げられるようになると、今度は動物が飼えるようになるぞ。

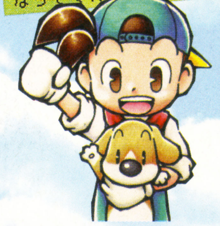

⬆➡ときには町に出て買い物をしたり、情報を集めることも必要。また、川で釣りをしたりすることもできちゃうぞ。

©2002 SQUARE CO.,LTD All Rights Reserved. DESIGN WORK DIRECTION Hideo Minada CHARACTER DESIGN Ryoma Ito.　©Victor Interactive Software Inc.※画面は開発中のものです。

ゲームボーイ アドバンス

ボードゲーム	12月13日発売予定	スクウェア	ゲームボーイアドバンス専用	モバイルアダプタGB対応
ファンタジー	価格4800円	プレイ人数・1〜4	バックアップ機能つき	容量64メガ
			通信ケーブル対応	

チョコボランド™
A Game Of Dice

かわいいチョコボのボードゲーム!!

主役のチョコボを初め、黒魔道士やサボテンダーなど『ファイナルファンタジー』でおなじみのキャラクターたちが活躍するボードゲーム。最大4人まで同時に対戦することが可能だぞ!

⬅基本はダイスをふり、出た目だけ進む。空いているマスに止まったら、友達魔石を使ってマスを取れ。

➡奥深いストーリーが、さらにゲームを盛り上げてくれる。

ドル

⬅マスに止まったライバルから、ときどき多くCPを集める。

黒魔道士

➡何かの原因でチョコボに敵対心を持っている。

白魔道士

➡チョコボの状態異常を回復してくれる。

カーバンクル

➡攻撃魔石による妨害からチョコボを守ってくれる。

ゲームボーイ アドバンス

アクション・RPG	12月13日発売	ナムコ	ゲームボーイアドバンス専用	モバイルアダプタGB対応
冒険	価格4800円	プレイ人数・1	バックアップ機能つき	容量128メガ
			通信ケーブル対応	

クロノアヒーローズ
KLONOA HEROES
★伝説のスターメダル★

新たな世界がクロノアを待っている

今作ではクロノアのほかに使用できるキャラクターが2体いることが判明。これらのキャラクターは好きなときにチェンジできるので、状況に合わせて使い分けよう。

ガンツ

⬆クロノア以外に使用できるキャラのひとり"ガンツ"。もうひとりはまだ不明。

海中でのバトルもあるぞ!!

海中では潜水スーツを着用して戦う。水の中が苦手なクロノアは果たして海中で戦うことができるのか!?

⬅浮遊感のある海中は操作が難しい。

⬆ガンツは敵として登場するが、戦いに勝てば仲間になるぞ。

⬅ガンツの初期装備は遠距離攻撃が可能なのだ。

ゲームボーイ アドバンス

パズル	2003年1月10日発売予定	ナムコ	ゲームボーイアドバンス専用	モバイルアダプタGB対応
パズル	価格4800円	プレイ人数・1	バックアップ機能つき	容量64メガ
			通信ケーブル対応	

ことばのパズル もじぴったんアドバンス™

もじブロックを並べてことばを作るのだー!!

アーケード版からの移植となる新感覚のパズルゲーム。ことばを作って時間内にクリアーすることが基本ルール。用意されているステージ数はなんと600種類以上もあるのだ!

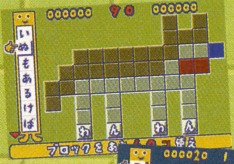

⬅これはアドバンス版だけのオリジナルステージだ。

⬅ふたつ以上のことばを同時に作ると連鎖になる。

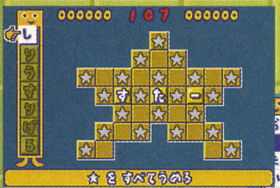

⬆操作はいたって簡単。文字を選んでマスに置くだけなので、だれでも気軽に遊べるぞ。

⬇クリアーの方法はことばの組み合わせの数だけ存在する。頭をフルに回転させよう。

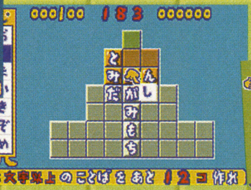

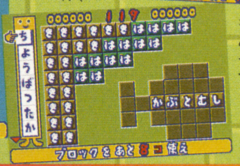

⬅アーケードのオリジナルアレンジバージョンもあるぞ。

はみだしおたより

この返事はデビル藤原さんが書いてください。(京都府・ワルイージ)
●どんな返事を書けばいいですか? あ、もちろん私はデビル藤原です。たぶん……。

©SQUARE CO.,LTD.All Rights Reserved. ©(株)ナムコ ※画面は開発中のものです。 ©2001 2002 NAMCO LTD.

はみだしおたより
10月3日に12歳になりました。祝って～。（宮城県・佐々木遼）
●おめでとう。

ゲームボーイ アドバンス

コンストラクション	12月発売予定	エンターブレイン	ゲームボーイアドバンス専用	モバイルアダプタGB対応
RPG	価格5800円	プレイ人数・1	バックアップ機能つき	容量未定
			通信ケーブル対応	

RPGツクール アドバンス

自分だけの冒険世界を創造しよう

今回紹介するイベント配置は、テストプレイ中に看板や人物が配置できるというもの。完成したゲームを遊ぶ感覚で配置の調整が可能な優れた機能なのだ。

←冒険しながらゲーム世界を創造しよう。

看板を配置する

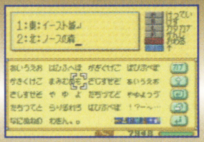
↑カタカナや漢字、ひらがななど文字の種類も豊富。

↓ゲームの進行を左右する看板の配置は重要だ。

町に人物を配置する

↑人物はもちろん、宝箱や扉も配置できるぞ。

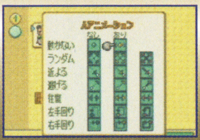
↓アニメーションなどキャラの動きも設定できる。

ダンジョンに宝箱を配置する

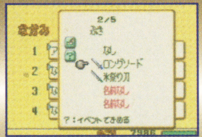
↑ダンジョンの宝箱にはどのアイテムを入れる？

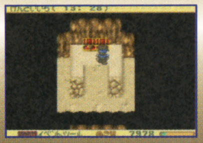
↓宝箱からモンスターを出現させることも可能だ。

ゲームボーイ アドバンス

アクション・アドベンチャー	12月13日発売予定	エム・ティー・オー	ゲームボーイアドバンス専用	モバイルアダプタGB対応
コミカル	価格4800円	プレイ人数・1	バックアップ機能つき	容量未定
			通信ケーブル対応	

アオ・ゾーラと仲間たち 夢の冒険

アオ・ゾーラの不思議な旅が始まる

あおぞら銀行の人気キャラクター、アオ・ゾーラがゲーム世界に飛び出した！ステージに施された障害をさまざまなアクションを駆使して進み、最後に出題されるなぞなぞに正解すれば、みごとクリアーなのだ。

←なぞなぞは全250問。集めることもできるぞ！

↑正解を答えられればステージクリアーなのだ。

アオ・ゾーラの鼻息でようせいさんを助けよう

鼻息で吸って飛ばすのが基本。背中に仲間を乗せると飛んだり泳いだりとパワーアップ！

❶Bボタンで吸って

❷Bボタンで吐く！

ゲームボーイ アドバンス

シミュレーション	12月5日発売予定	コナミ	ゲームボーイアドバンス専用	モバイルアダプタGB対応
釣り	価格4800円	プレイ人数・1	バックアップ機能つき	容量未定
			通信ケーブル対応	

バス釣りしようぜ！ ～トーナメントは戦略だ！～

ストーリーとバス釣りの両方が楽しめる本作。魚のいる時間帯が異なる3つのポイントを選択、移動しながらゲームを進めていこう。制限時間内でどれだけ効率よく回れるかが問われてくるぞ。

ポイントを選んで

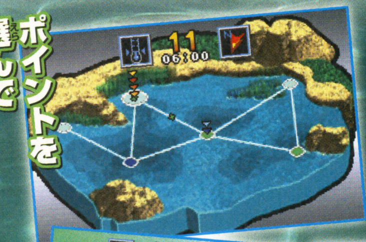
←移動ポイントは浅瀬、中層、深層の3つだ。

バスをゲットだ！

→辛抱強く待って、大物バスをゲットしよう。

↑憧れの女の子マイちゃんと胸ときめく会話も。

キャラクターが織りなすドラマも必見

ミスバス釣りに選ばれたマイちゃんのキスをめぐってライバルとトーナメントで争うのだ。

©2002 ENTERBRAIN,INC ©2002 MTO Inc. ©AOZORA ©2002 Konami & Konami Computer Entertainment Osaka

ゲームボーイ アドバンス®

シミュレーション	2002年冬発売予定	エンターブレイン	ゲームボーイアドバンス専用 / バックアップ機能つき / 通信ケーブル対応 / モバイルアダプタGB対応 / 容量未定
競馬・育成	価格5800円	プレイ人数・1	

ダービースタリオン DERBY STALLION アドバンス

あの『ダビスタ』がアドバンスに登場。プレイヤーはオーナーとなり、育てた馬をレースに出場させ、賞金を獲得していく。競走馬育成の醍醐味を存分に楽しもう。

手に汗にぎる実況放送

⬆実況放送が白熱するレースをさらに盛りあげてくれる。

目指すは全GIレース制覇!!

⬅競馬ファンおなじみのレースが登場。

⬅牧場で自分だけの馬を育成するのだ。

➡育てた馬が力強く走る姿は感動もの。

➡足は競走馬の命。きちんと治療しよう。

ゲームボーイ アドバンス®

RPG	12月20日発売予定	ナムコ	ゲームボーイアドバンス専用 / バックアップ機能つき / 通信ケーブル対応 / モバイルアダプタGB対応 / 容量64メガ
フィギュア	価格4800円	プレイ人数・1〜2	

宇宙大作戦 チョコベーダー ウチュウからの侵略者

少年アキオの闘いを描いたRPG

本作は地球侵略をもくろむ宇宙人と戦う少年アキオが活躍するアクションRPGだ。戦闘中に敵の攻撃に合わせてボタンを押せばいろんな効果が発生するぞ。

主人公アキオ

⬅ロボット作りでノーベル賞を狙う少年。

➡どこか懐かしい物語も魅力のひとつ。

⬅ガードロボットウンモは大事な親友だ。

迫力のバトルに注目せよ！

出現する敵キャラクターは地球人のフリをした宇宙人。アクションを駆使して敵を蹴散らそう。

ゲームボーイ アドバンス®

アクション	12月12日発売予定	コナミ	ゲームボーイアドバンス専用 / バックアップ機能つき / 通信ケーブル対応 / モバイルアダプタGB対応 / 容量未定
バラエティー	価格4800円	プレイ人数・1〜2	

ミニモニ。おねがい☆お星さま！

あのミニモニ。がゲームボーイアドバンスに登場

人気アイドルグループ"ミニモニ。"が楽しさ満載のアクションゲームとなった！　仕掛けだらけのフィールドを駆け回り、星を集めるスターゲットモードやミニゲームで遊べちゃうのだ。

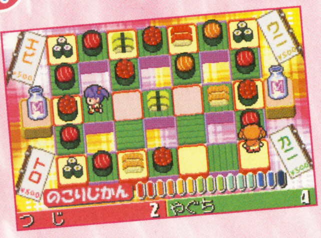

⬆これはスターゲットならぬ寿司ゲット？見ているだけでワクワクしてくるね。

ミニゲームも満載！

⬆スターゲットもミニゲームもふたり対戦プレイでワイワイ楽しく盛り上がれるよ。

⬆かわいらしく描かれたメンバーたちの細かい動きにも要注目なのだ。

ゲームボーイ アドバンス®

アクション	11月23日発売	エレクトロニック・アーツ・スクウェア	ゲームボーイアドバンス専用 / バックアップ機能つき / 通信ケーブル対応 / モバイルアダプタGB対応 / 容量64メガ
ファンタジー	価格4800円	プレイ人数・1	

ハリー・ポッターと秘密の部屋

世界中で親しまれている『ハリー・ポッターと秘密の部屋』がアクションゲームとして登場。原作に沿った物語と、合間に発生するミニゲームで楽しく気軽に遊べるぞ。

ハリーの不思議な冒険が幕を開ける

⬅ハリーといっしょに不思議世界へ旅立とう。

⬆GBAケーブルを使ってゲームキューブと接続すると、隠しステージが出現する。

原作の舞台を忠実に再現

⬅⬆暗闇と魔法が支配する神秘の世界。そこには魔物が？

はみだしおたより

このおたよりはフリガナをつけずにのせてほしいですな。（北海道・まぁまぁおいしい牛乳）

●フリガナつけるとこねーじゃん！　……とベタなツッコミをしてみましたがいかがなものでしょうか？

ⓒ2002 ParityBit ⓒbuild up / Global Rights 2001 ⓒ(株)ナムコ ⓒミニモニ。プロジェクト ⓒUP-FRONT AGENCY ⓒ2002 KONAMI ⓒ2002 Electronic Arts Inc. All rights reserved. HARRY POTTER, characters, names and related indicia are trademarks of and ⓒWarner Bros. Harry Potter Publishing Rights ⓒJKR. WBIE LOGO, WB SHIELD: ™ & ⓒWarner Bros. Anglia is a trademark owned and licensed by Ford Motor Company.(s02)

はみだしおたより

あなたにとって秋とは何の季節ですか？（滋賀県・MCS）
●こ、恋の季節かな？

ゲームボーイ アドバンス®

テーブルゲーム	2003年1月発売予定	グローバル・A・エンタテインメント	ゲームボーイアドバンス専用
ファンタジー	価格4800円	プレイ人数・1～4	バックアップ機能つき
			通信ケーブル対応
			モバイルアダプタGB対応
			容量32メガ

不思議の国のアリス™

Alice's Adventures in Wonderland

イギリス童話の『不思議の国のアリス』が、ボードゲームとなって登場！　四方八方をパネルに囲まれた不思議の国を、アリスとなって探索しよう。パネルをひっくり返すとイベントが発生したりカードが現れるぞ。

イベントもいっぱい！

➡順番はカードをめくって決めるのだ。

かわいいキャラクターもたくさん登場するぞ

⬅白ウサギなど物語の全キャラが登場！

パネルをめくると何かが起こる!?

➡パネルの下には何が隠れているのかな？

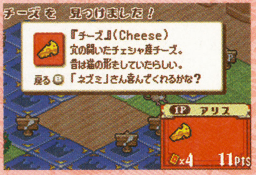

⬅ネズミさんの大好物であるチーズだ！

ゲームボーイ アドバンス®

RPG	2003年1月発売予定	バンプレスト	ゲームボーイアドバンス専用
ファンタジー	価格未定	プレイ人数・1	バックアップ機能つき
			通信ケーブル対応
			モバイルアダプタGB対応
			容量64メガ

Atelier Marie, Elie & Anis

マリー、エリーとアニスのアトリエ ～そよ風からの伝言～

マリーやエリーが大活躍する『アトリエ』シリーズ最新作。今作では、材料を自由に組み合わせて調合できる"イメージ調合"という新システムが追加されているぞ！

アニス登場

⬆今作から登場する新キャラのアニス。温厚でまじめな少女だ。

材料を調合しよう！

⬅もちろんこれまでの調合システムも健在。

できた！

⬆新規アイテムが200個追加され、調合も前作以上にボリュームアップ！

➡力を合わせてふたりで調合することもできる。

ゲームボーイ アドバンス®

アクション	12月27日発売予定	マーベラスエンターテイメント	ゲームボーイアドバンス専用
コミック・アニメ	価格4800円	プレイ人数・1	バックアップ機能つき
			通信ケーブル対応
			モバイルアダプタGB対応
			容量64メガ

SAMURAI DEEPER KYO キョウ

人気コミックがアドバンスに登場

コミックやアニメで大人気の『SAMURAI DEEPER KYO』がアクションゲームとなって登場だ！　このゲームでは、各キャラクターの特徴を活かすために、ステージごとのキャラセレクトが可能になっている。また、会話イベントシーンでは、選んだキャラによってセリフが変化しちゃうぞ！

気力をためろ！

⬆気力が減ってしまうとキャラの行動に支障が出てきてしまう。

➡気力を貯めて必殺技を出し、派手な演出を堪能せよ！

必殺技だ！

⬆必殺技で一気に敵を蹴散らそう。気力に注意することが重要。

ゲームボーイ アドバンス®

アクション	2003年1月1日発売予定	マーベラスエンターテイメント	ゲームボーイアドバンス専用
対戦格闘	価格5800円	プレイ人数・1～2	バックアップ機能つき
			通信ケーブル対応
			モバイルアダプタGB対応
			容量64メガ

THE KING OF FIGHTERS EX2 Howling Blood

ザ・キング・オブ・ファイターズEX2 ハウリング・ブラッド

大人気対戦格闘ゲーム『ザ・キング・オブ・ファイターズ』の最新作。もちろんストーリーはオリジナル。また新キャラクターが数人追加されたことにより、チームも1チーム増加した。これまで以上に熱い戦いが待っているぞ。

⬆舞とアンディの戦い。一瞬の気のゆるみが勝敗を決めてしまうぞ。

多彩な技をくり出せ！

⬅ユリの一撃がテリーに炸裂！

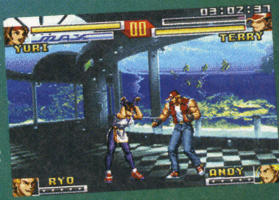

➡通信ケーブルを使って友だちとの対戦も可能。

➡アンディの超裂破弾は食らいたくない。

新たな招待状が格闘家たちに届いた！！

©2003 Global A Entertainment,Inc. ©Illustrathions by Sir John Tenniel ©1911/1995/1996 Macmillan Publishers Limited ©MUSASINO KOGYOCO.,LTD. Licensed by SUN MORE LTD. ©GUST CO.,LTD.2003 ©BANPREST 2003 ©上条明峰・講談社・Projiect KYO ©2002 Marvelous Entertainment Inc. ©PLAYMORE ©2001・2002 Marvelous Entertainment Inc.『ザ・キング・オブ・ファイターズ』は（株）プレイモアの登録商品です。『ザ・キング・オブ・ファイターズEX2　ハウリングブラッド』は（株）プレイモアの許諾を受けて（株）マーベラスエンターテイメントが開発するものです。

ゲームボーイ アドバンス

ゲームボーイアドバンス専用
バックアップ機能つき
通信ケーブル対応
モバイルアダプタGB対応
容量未定

アクション	12月発売予定	ケムコ
コミカル	価格4800円	プレイ人数・1〜4

WOODY WOODPECKER CRAZY CASTLE 5
ウッディー・ウッドペッカー・クレイジーキャッスル

あのウッディー・ウッドペッカーが大活躍するアクションゲーム登場！ さまざまな障害物を避けながらゴールを目指そう！

ガンで敵を撃て!

⬆邪魔をしてくる敵は、スッポン・ガンという武器で撃ってしまおう！

敵に注意!!

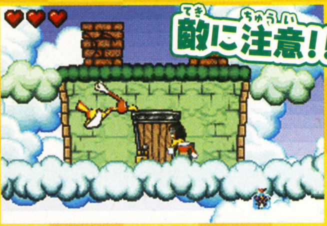

⬆キツツキのウッディーなら高い雲の上だってへっちゃら。でも敵には注意しよう!

⬅どうやら、ピラミッドの中のようだ。後ろからミイラが近づいてきているぞ!

魔物たちからクレイジーキャッスルを取り戻せ!!

ゲームボーイ アドバンス

ゲームボーイアドバンス専用
バックアップ機能つき
通信ケーブル対応
モバイルアダプタGB対応
容量64メガ

アクション	12月20日発売	メディアカイト
コミカル	価格4800円	プレイ人数・1〜2

ELEVATOR ACTION OLD&NEW
エレベーターアクション オールド&ニュー

あの名作ゲームがアドバンスに帰って来た!

不朽の名作『エレベーターアクション』が装いも新たにアドバンスで登場！ スパイとなって高層ビルに潜入し機密書類を盗み出そう。エレベーターを巧みに使い敵を欺け！

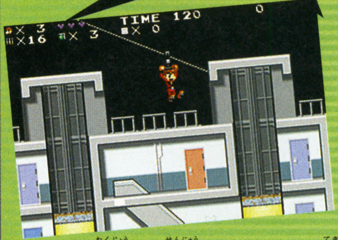

⬆ビルの屋上から潜入するスパイ！ 敵に見つからないように気をつけよう。

機密書類を盗み出せ!

⬆機密書類はどこにあるのかな？エレベーターをうまく利用して捜していこう!

なつかしい画面でもプレイできるぞ!!

⬆とっても懐かしいオールドバージョンの画面。ついつい、熱くなってしまう人もいるのでは？

ゲームボーイ アドバンス

ゲームボーイアドバンス専用
バックアップ機能つき
通信ケーブル対応
モバイルアダプタGB対応
容量64メガ

アクション	12月6日発売予定	ユービーアイ ソフト
ミステリー	価格4800円	プレイ人数・1

LARA CROFT TOMB RAIDER The Prophecy
トゥームレイダー：プロフェシー

ララ・クロフト!

人気アクション『トゥームレイダース』がアドバンスに登場！ 予言書に書かれた秘密の石を求めて、4つの世界を駆けめぐれ。主人公はもちろんララ・クロフト!!

➡遺跡の中にはどんなお宝が眠っているのだろうか？

⬆さまざまな罠が仕掛けられているので注意するのだ。

⬅壁を上るララ。落ちないように気をつけろ。

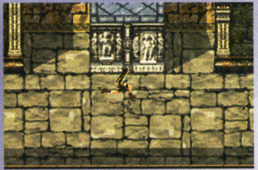

⬅通路が分かれている。どっちに進む？

ゲームボーイ アドバンス

ゲームボーイアドバンス専用
バックアップ機能つき
通信ケーブル対応
モバイルアダプタGB対応
容量128メガ

アクション・RPG	今冬発売予定	エレクトロニック・アーツ・スクウェア
ファンタジー	価格4800円	プレイ人数・1〜2

ロード・オブ・ザ・リング 〜二つの塔〜

大ヒット映画がゲームになった

大ヒット映画『ロード・オブ・ザ・リング』が、アクションRPGとしてアドバンスに登場だ！ サウロンやサルマンの追っ手と戦いながら、映画の中の劇的シーンを追体験することができちゃうぞ！

⬆マルチプレイ・モードでは、ふたりで協力してエピソードを楽しめる!

➡敵を倒せば経験値やアイテムが手に入るぞ。

⬆画面右上に見えているサウロンの目が消えるまで逃げるんだ！

4人のキャラクターの中からひとりを選ぼう!

⬅4人の中からひとりを選び、中つ国を旅しよう。

はみだしおたより

攻略ページの写真はどうやって撮っているんですか？（愛知県・匿名希望）

●念写で撮ってます。……というのは冗談で、撮影用の特殊な機材で画面を撮っております。

©TAITO CORPORATION 2002, 1983 ©MediaKite 2002 ©2002 New Line Productions, Inc. The Lord of The Rings and the characters, names, and places therein, TM The Saul Zaentz Company d/b/a Tolkien Enterprises under license to New Line Productions, Inc. All Rights Reserved. ©Ubi Soft Entertainment SA 2002.Developed and Published by Ubi Soft Entertainment SA under license from Eidos Interactive Ltd 2002.Lara Croft Tomb Raider:The Prophecy,Tomb Raider,and Lara Croft are trademarks of Core Design Ltd.All rights reserved.Eidos Interactive and the Eidos logo are trademarks of the Eidos Group of companies.All rights reserved.

はみだしおたより

「なぜ、とたけけだけ服を着ていないのか」、母に言われ、答えに詰まった私……。（北海道・若林美紀）

●想像してください。服を着たとたけけを。……ねっ、ヘンでしょ？　だからじゃダメ？

ゲームボーイ アドバンス®

アクション	11月15日発売予定	パシフィック・センチュリー・サイバーワークス・ジャパン	ゲームボーイアドバンス専用
フィッシング	価格4800円	プレイ人数・1	バックアップ機能つき
			通信ケーブル対応
			モバイルアダプタGB対応
			容量64メガ

スキャンハンター

千年怪魚を追え！

⬅動き回る獲物を捉えるのは難しいぞ。

『スキャンハンター』は近未来の釣りゲーム。サカナを竿で釣るのではなく、バディと呼ばれるマシンで獲物を追いかけ、獲物のDNAデータを読みとるのが目的なのだ。海という海をまわって、幻の生物、UMAのデータを手に入れよう。

⬆腕前と目標に合ったトーナメントに参加してスキャン！　地域ごとに特徴があるぞ。

UMAとは？

この物語の世界には、ウワサだけが広まり、まともに目撃されたことがない生物も存在する。それがUMAだ。プレイヤーはUMAの姿を求めて駆け回ることになるぞ。

目撃!?

コイツなのか!?

ゲームボーイ アドバンス®

シューティング	2002年12月発売予定	パシフィック・センチュリー・サイバーワークス・ジャパン	ゲームボーイアドバンス専用
SF	価格4800円	プレイ人数・1	バックアップ機能つき
			通信ケーブル対応
			モバイルアダプタGB対応
			容量32メガ

ダライアスR

そのむかし一世を風靡した名作『ダライアス』がアドバンスで復活！　アーケード版の興奮はそのままに、ハードモードなどが追加されているのが特徴なのだ。アドバンスでも激しく撃ちまくれ!!

⬆敵は、すべて海洋生物をモチーフにしてデザインされているのだ。

⬅シーラカンスのようなボスが登場。弱点を見極めろ！

⬇エンディングまでのルートは分岐する。自分で選択していく方式だ。

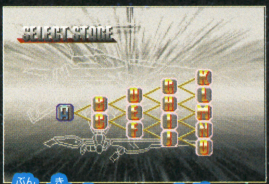

分岐もいっぱい

ウェポンを活用せよ！

⬆いつまでも色あせないド派手なパワーアップウェポンも『ダライアス』の魅力なのだ。

ゲームボーイ アドバンス®

アドベンチャー	11月15日発売予定	アテナ	ゲームボーイアドバンス専用
ホラー	価格4800円	プレイ人数・1	バックアップ機能つき
			通信ケーブル対応
			モバイルアダプタGB対応
			容量64メガ

彼岸花

⬆旅の先々で主人公を迎えるのは不気味な彼岸花。恐ろしい意味を持つ花の謎とは!?

『弟切草』の作者、長坂秀佳氏の手によるホラーアドベンチャー。選択しだいで、物語は思わぬ結末を迎えることも……。

彼岸花をめぐる恐ろしい復讐劇

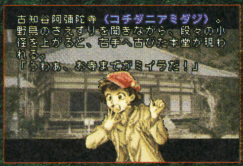

ゴーストを激写せよ!!

物語には、さまざまな幽霊たちが出現する。幽霊が現れると、画面に不気味なエフェクトがかかるのだ。このときシャッターボタンを押すと、幽霊の姿が捉えられるぞ。

⬇エフェクトがかかったら、シャッターチャンス！

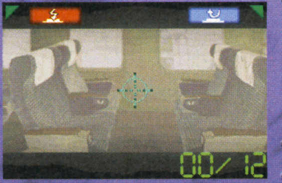

ゲームボーイ アドバンス®

アクション	12月12日発売予定	ESP	ゲームボーイアドバンス専用
コミック・ボクシング	価格5500円	プレイ人数・1～2	バックアップ機能つき
			通信ケーブル対応
			モバイルアダプタGB対応
			容量64メガ

はじめの一歩 THE FIGHTING!

少年マガジン誌上で連載中のボクシングマンガ『はじめの一歩』がアクションゲームになったぞ。プレイヤーは一歩となり、間柴や宮田など、強豪たちと戦うのだ。必殺パンチでKOの山を築け！

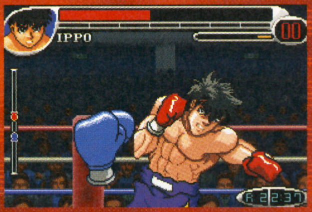

⬆千堂のスマッシュが炸裂！　キャラクターの必殺ブローも原作を忠実に再現。

デンプシー

ロール!!

⬆宮田、間柴、ヴォルグ、伊達……。強力なライバルたちも続々登場。

戦いの合間にも……

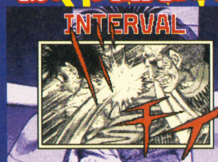

⬅試合の合間には、原作からのカットも。

All rights Reserved.2002 ©PCCW Japan.　Darius® © Taito Corp.1987,2002/All rights reserved. ©PCCW Japan 2002 © 2002 Athena/長坂秀佳 ©森川ジョージ/講談社・VAP・NTV ©2002 ESP

はみだしおたより

編集者になるには大学に行かないとダメなのか?（富山県・グーイ）

●えー、ボク大学行ってません。学歴も大事かも知れないけれど、それ以上に根性が求められる世界です。

ゲームボーイ アドバンス

アクション	12月発売予定	パシフィック・センチュリー・サイバーワークス・ジャパン	ゲームボーイアドバンス専用 / バックアップ機能つき / 通信ケーブル対応 / モバイルアダプタGB対応
プロレス	価格5800円	プレイ人数・1～2	容量64メガ

闘魂ヒート

アントニオ猪木氏プロデュースのリアルプロレスゲーム。時間の流れとともに、立ち位置と選択できる技が変化することで、緊張感溢れるファイトが体験できるリアルタイムアクションセレクトシステムを採用。白熱の対戦を楽しもう。

←対戦では新日本プロレスの選手が選べる!

➡うなる技。きしむ体。これぞプロレス。

ゲームボーイ アドバンス

アクション・RPG	2003年1月3日発売予定	シムス	ゲームボーイアドバンス専用 / バックアップ機能つき / 通信ケーブル対応 / モバイルアダプタGB対応
冒険	価格4800円	プレイ人数・1	容量32メガ

エレミックス!

ファンタジックな世界を舞台に、アクションと仕掛けの謎解きの両方が楽しめるアクションRPG。プレイヤーは襲いくるモンスターを魔法で倒して、住人たちから仕掛けを解くのに必要な情報を集めつつ進んでいくのだ。

←会話をして謎解きのヒントを聞こう。

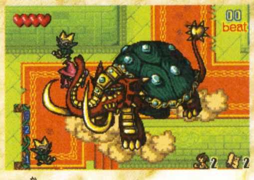

⬆描きこまれたグラフィックが、キミを魔法の世界に誘ってくれる。

ゲームボーイ アドバンス

RPG	11月15日発売予定	アトラス	ゲームボーイアドバンス専用 / バックアップ機能つき / 通信ケーブル対応 / モバイルアダプタGB対応
冒険	価格各4800円	プレイ人数・1～2	容量64メガ

真・女神転生 デビルチルドレン 光の書 闇の書

←マソウ合体の組み合わせは豊富。

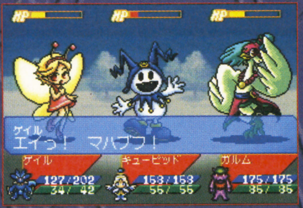

⬆戦闘時は、最大3対3のスリリングなバトルを展開することができるぞ。

異なる主人公が登場し、それぞれの物語が展開する『光の書』、『闇の書』。360体以上登場するデビルたちと特殊アイテムを合体する新要素、"マソウ合体"などが楽しめるぞ。デビルに特別な技を覚えさせよう。

ゲームボーイ アドバンス

RPG	2002年末発売予定	ハドソン	ゲームボーイアドバンス専用 / バックアップ機能つき / 通信ケーブル対応 / モバイルアダプタGB対応
コミック・ギャグ	価格未定	プレイ人数・1～2	容量64メガ

ボボボーボ・ボーボボ 奥義87.5 爆烈鼻毛真拳

週刊少年ジャンプ連載の痛快ギャグマンガがついにゲーム化! 全国民をボーズ頭にするため、毛狩りを開始したマルハーゲ帝国の野望を阻止すべく、ボーボボをあやつり鼻毛真拳で戦うのだ。

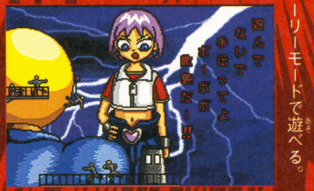

←原作をもとにしたストーリーモードで遊べる。

➡フィールド上で敵に遭遇すると即バトル開始!

ゲームボーイ アドバンス

テーブルゲーム	今冬発売予定	ディースリー・パブリッシャー	ゲームボーイアドバンス専用 / バックアップ機能つき / 通信ケーブル対応 / モバイルアダプタGB対応
その他	価格2960円	プレイ人数・1～4	容量32メガ / 1カートリッジプレイ対応

SIMPLE2960 ともだちシリーズVol.1 THEテーブルゲームコレクション

低価格で購入でき、手軽に遊べる『SIMPLE』シリーズ。その第1弾の本作では麻雀、将棋など、4ジャンル5種類のゲームが楽しめるのだ。しかもこの1本だけで、最大4人対戦も可能だぞ。

➡マスコットキャラがゲームをガイド。

←低価格でも、ゲームは本格派なのだ。

ゲームボーイ アドバンス

アクション	今冬発売予定	ディースリー・パブリッシャー	ゲームボーイアドバンス専用 / バックアップ機能つき / 通信ケーブル対応 / モバイルアダプタGB対応
SF	価格2960円	プレイ人数・1～4	容量未定 / 1カートリッジプレイ対応

SIMPLE2960 ともだちシリーズVol.2 THEブロックくずし

←シンプルなのに奥の深いゲーム性が魅力。

⬆名作『ブロックくずし』が、『SIMPLE』シリーズとしてアドバンスに登場!!

ゲームファンなら誰もが知っている『ブロックくずし』が『SIMPLE』シリーズで登場だ。全250ステージの大ボリュームもさることながら、『Vol.1』と同様、1カートリッジプレイにも対応。対戦が熱いぞ!

ⓒ（株）猪木事務所/INOKI INTERNATIONAL,INC./ⓒNOKI INTL,INC./ⓒNJPW/All rights reserved.ⓒPCCW Japan 2002 ⓒSIMS CO.,LTD.
ⓒATLUS 2000,2002 ⓒ澤井啓夫/集英社ⓒ2002HUDSON SOFT ⓒaccess ⓒD3 PUBLISHER ⓒaccess ⓒD3 PUBLISHER

ゲームボーイ アドバンス

ゲームボーイアドバンス専用
バックアップ機能つき
通信ケーブル対応
モバイルアダプタGB対応
容量64メガ

RPG	12月発売予定	エポック社
ファンタジー	価格4800円	プレイ人数・1

マジャイネーション

人気トレーディングカードゲームがRPGになって登場。ドリーム・クリーチャーと呼ばれる魔物をあやつり、闇の帝王へと戦いを挑もう。アニマイト集めがカギだ。

⬆トレーディングカードの世界感をそのままゲーム化!

⬅召喚したドリーム・クリーチャーでバトル開始!

ゲームボーイ アドバンス

ゲームボーイアドバンス専用
バックアップ機能つき
通信ケーブル対応
モバイルアダプタGB対応
容量64メガ

アクション	11月14日発売予定	ゲームビレッジ
ゴルフ・コミック	価格5800円	プレイ人数・1〜4

DANDOH!! Xi

人気コミック『DANDH!!Xi』がついにアドバンスでゴルフゲームになった! 原作に沿ったストーリーモードを初め、5つのモードが選択可能。ライバルたちと熱戦をくり広げよう。

⬆会話シーンやサブキャラクターなどファンも納得のストーリーモード。

⬅ゲージに合わせてボタンを押し、ナイスショットを狙おう。

ゲームボーイ アドバンス

ゲームボーイアドバンス専用
バックアップ機能つき
通信ケーブル対応
モバイルアダプタGB対応
容量32メガ
GBAケーブル対応

レース	11月28日発売予定	タカラ
コミカル	価格4800円	プレイ人数・1〜4

チョロQアドバンス2

人気レースゲームのシリーズ最新作は、全部で152ものレースが楽しめる4つのモードを収録。さらに、自分好みにチョロQを改造できるカスタマイズモードでは、なんと386億通りの組み合わせができるのだ。すべてのレースを制覇しよう!

⬅性能の異なるチョロQが選べるぞ。

⬆起伏の激しいサーキットを飛び跳ねながら暴走し、優勝を目指すのだ。

ゲームボーイ アドバンス

ゲームボーイアドバンス専用
バックアップ機能つき
通信ケーブル対応
モバイルアダプタGB対応
容量64メガ

アドベンチャー	2003年1月発売予定	エイベックス・モード
ボードゲーム・アニメ	価格4800円	プレイ人数・1

犬夜叉(仮題)

⬅アニメと同じ声でキャラクターがしゃべるぞ。

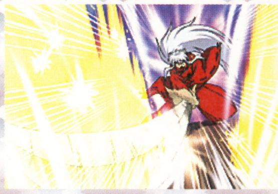

⬆武器アイテムを使用すると迫力の必殺技が画面いっぱいに炸裂する!

高橋留美子原作の同名人気コミックがボードゲームとなってアドバンスに登場。4人いるキャラクターの中からパートナーを選び、妖怪が持つ"四魂の玉のかけら"を集める冒険に旅立つのだ。

ゲームボーイ アドバンス

ゲームボーイアドバンス専用
バックアップ機能つき
通信ケーブル対応
モバイルアダプタGB対応
容量64メガ

シミュレーション	11月22日発売予定	エム・ティー・オー
クッキング	価格4800円	プレイ人数・1〜2

こむぎちゃんのドキドキクッキングシリーズ1 ハッピーケーキ

ケーキの作りかたが、これ1本でわかっちゃう。デコレーションなどを工夫して、ケーキ作りに挑戦しよう。うまく作れれば、ケーキ職人になるのも夢じゃない!?

⬆ミルクとお砂糖をたっぷり使って、あま〜い生クリームを泡立てよう。

⬅イチゴをのせて、ケーキをおいしくレイアウト。

ゲームボーイ アドバンス

ゲームボーイアドバンス専用
バックアップ機能つき
通信ケーブル対応
モバイルアダプタGB対応
容量32メガ

レース	10月25日発売予定	エム・ティー・オー
バイク	価格4800円	プレイ人数・1〜4

motoGP モトジーピー

世界最高峰のレースとの異名を持つmotoGPをゲーム化。雨天でのレース、世界に実在する16のコース、そしてクラッシュ時の転倒まで、本格レースの醍醐味をリアルに体験できるぞ!

⬆グランプリモードでは難易度が設定できるので、初心者でも安心。

⬅実在する10名のライダーが選べる!

はみだしおたより
本当にカービィがいたら何をしますか?(福島県・カービィほしー)
●自分を吸ったらどんなコピー能力が得られるかを試してもらいます。……予想ではスリープあたりかと。

©2002 Interactive Imagination/EPOCH/渡辺 格/講談社 ©坂田信弘・万乗大智/小学館 ©Net Village Co.,Ltd. ©2002 NetVillage Co.,Ltd ©TAKARA CO.,LTD.2002 ©2003 AVEX INC.©高橋留美子/小学館・読売テレビ・サンライズ 2000 ©2002 MTO Inc. Moto GP TM and©2001 Dorna Sports,S.L.Moto GPand relatedlogos,characters,names,and distinctive likenesses thereof arethe exclusive property of Dorna Sports,S.L.and/or their respective owners. Used under license.All Rights Reserved.Distributed in Japan byMTO Co.Ltd. THQ logo are trademarks and/or registered trademarks of THQ Inc. All Rights Reserved.

ゲームボーイ アドバンス

アドバンチャー | 10月18日発売 | カプコン
法廷バトル | 価格4800円 | プレイ人数・1

ゲームボーイアドバンス専用 / バックアップ機能つき / 通信ケーブル対応 / モバイルアダプタGB対応 / 容量64メガ

逆転裁判2
ぎゃくてんさいばん2

弁護士・成歩堂 龍一が活躍する法廷バトルアドベンチャー第2弾。無実の罪を着せられた依頼者を弁護し、無罪判決を勝ち取るのだ。真の犯人は誰だ!?

↑人物との会話の中に、事件の謎を解くカギが隠されている。

←新システム"サイコ・ロック"が謎を深める!

ゲームボーイ アドバンス

アクション | 11月28日発売予定 | コナミ
対戦格闘 | 価格4800円 | プレイ人数・1~2

ゲームボーイアドバンス専用 / バックアップ機能つき / 通信ケーブル対応 / モバイルアダプタGB対応 / 容量64メガ

K-1ポケットグランプリ2

コミカルに描かれたK-1戦士たちを操って、熾烈なバトルをくり広げよう。簡単操作で実際のK-1戦士と同じ技をくり出すことができるぞ。もちろん対戦プレイにも対応しているので、お気に入りの選手を使って友だちと戦おうぜ!

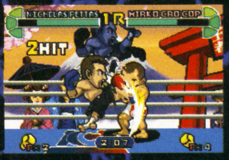

←敵に猛攻撃をかけて一気にKO!

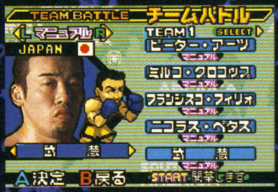

↑選手選択画面では、本人の顔写真も表示される。キミは誰を選ぶ?

ゲームボーイ アドバンス

アクション | 11月14日発売予定 | コナミ
SF | 価格4800円 | プレイ人数・1~2

ゲームボーイアドバンス専用 / バックアップ機能つき / 通信ケーブル対応 / モバイルアダプタGB対応 / 容量32メガ

魂斗羅ハードスピリッツ
コントラ

エイリアンによって襲われた街を救うために、ふたりの兵士ビルとランスが立ち上がった! 彼らの武器はさまざまな攻撃が可能な銃。レーザーや火炎を発射し、迫り来る敵を全滅させよう。

↑出現するアイテムを拾うと、武器はパワーアップ。

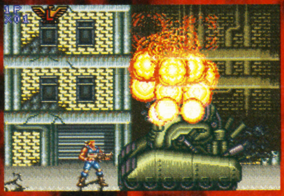
←巨大な戦闘兵器も現れる。手に汗握る瞬間!!

ゲームボーイ アドバンス

シミュレーション | 10月25日発売予定 | テクモ
育成 | 価格5800円 | プレイ人数・1~4

ゲームボーイアドバンス専用 / バックアップ機能つき / 通信ケーブル対応 / モバイルアダプタGB対応 / 容量64メガ

Monster Farm ADVANCE 2
モンスターファームアドバンス2

モンスターを育成して、ライバルモンスターとバトルをくり広げる育成シミュレーションシリーズ最新作。出会ったモンスターとプレイヤーの相性が合うと、マブダチになれるのだ。

↑文字を入力すると、さまざまなモンスターが誕生。中にはレアモンスターも……。

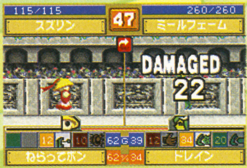

←大会でライバルと白熱のバトル!

ゲームボーイ アドバンス

アドベンチャー | 発売日未定 | フウキ
SF | 価格未定 | プレイ人数・1

ゲームボーイアドバンス専用 / バックアップ機能つき / 通信ケーブル対応 / モバイルアダプタGB対応 / 容量128メガ

ZERO ONE
ゼロ ワン

SF、恋愛、ホラーなどなど、さまざまな要素が詰め込まれた本格派アドベンチャーが登場。プレイヤーはひとりの少年となって、父親の失踪の謎を解明していくのだ。

↑テレビでは武器密輸組織が起こした事件を報道。サイボーグ兵のしわざなのか!?

←主人公の姉も敵に捕らえられてしまう。

ゲームボーイ アドバンス

アドベンチャー | 10月3日発売 | グローバル・A・エンタテインメント
冒険 | 価格4800円 | プレイ人数・1

ゲームボーイアドバンス専用 / バックアップ機能つき / 通信ケーブル対応 / モバイルアダプタGB対応 / 容量32メガ

南の海のオデッセイ

小学生・カンナとなって、ひょんなことから漂着してしまった無人島からの脱出を目指すアドベンチャー。島のあちこちからイカダを作るための材料をかき集めよう。

↑弟のコウタ。頼れるのは彼ひとりだけだ。協力して島から脱出しよう。

←石オノを入手。何に使おう?

はみだしおたより

ばあちゃんは「ゲームをし過ぎると頭がおかしくなる」と言います。本当ですか?(広島県・かんこ)

●そんな心配はご無用!! うまくつきあえば、これほど楽しいパートナーもそうはいないはず。

ⓒCAPCOM CO., LTD. 2002 ALL RIGHTS RESERVED. ⓒ2002 KONAMI&Konami Computer Entertainment Osaka ⓒK-1 2002
ⓒ1987 2002 KONAMI&Konami Computer Entertainment Tokyo ⓒTECMO.LTD 2002
ⓒ2002 Global A Entertainment, Inc. All rights reserved.

はみだしおたより

もうすぐ体育祭です。フォークダンスがビミョーに楽しみです。（奈良県・麟駈）

●クラスの好きだった同じクラスの女の子に「手をつなぐフリ」をされたという、悲しい思い出しか……。

ゲームボーイ アドバンス

シミュレーション	10月4日発売	TDKコア	ゲームボーイアドバンス専用 / バックアップ機能つき / 通信ケーブル対応 / モバイルアダプタGB対応
育成	価格4800円	プレイ人数・1	容量32メガ

なかよし幼稚園 ☆すこやか園児育成ゲーム☆

⬆園児は20年後に手紙を送ってくれる。将来が楽しみ！

幼稚園の先生を体験できるシミュレーション。8人の園児と3年間をともに生活し、立派に育ってくれるように教育するのが目的だ。園児たちはそれぞれ性格が異なるので、その園児に合った接しかたを心がけよう。

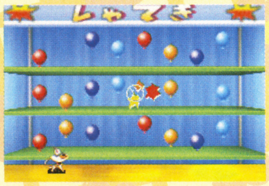

⬅子供たちといっしょにミニゲームで遊ぼう。

ゲームボーイ アドバンス

シミュレーション	12月6日発売予定	TDKコア	ゲームボーイアドバンス専用 / バックアップ機能つき / 通信ケーブル対応 / モバイルアダプタGB対応
育成	価格4800円	プレイ人数・1	容量32メガ

まんが家デビュー物語 あこがれ！まんが家育成ゲーム！

⬅まんがを描いて、出版社に持ち込み！

まんが家志望の女の子となって、プロデビューすることを目指すシミュレーション。現役まんが家や出版社と知り合い、3年のあいだに売れっ子まんが家になろう。ミニゲームやお絵かきソフトも収録しているぞ。

⬆気軽にお絵描きも楽しめる。絵がうまくなるためにも描くべし！

ゲームボーイ アドバンス

アクション	11月15日発売予定	メトロ・スリーディジャパン	ゲームボーイアドバンス専用 / バックアップ機能つき / 通信ケーブル対応 / モバイルアダプタGB対応
冒険	価格4800円	プレイ人数・1	容量32メガ

ACROBAT KID アクロバットキッズ

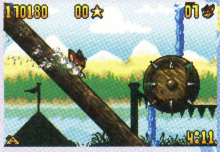

⬆スピード感バツグン。坂を猛ダッシュで駆け下りる。

サーカス場に突如現れた悪の組織"エドガー軍団"。キミは主人公エアロとなって、サーカス団員や観客を守るために敵と戦うのだ。サーカス場にあるシカケを使って大暴れしてやろう！

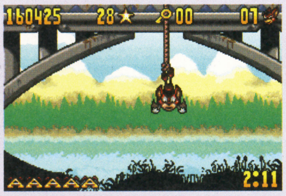

⬅ときにはバンジージャンプに挑戦することも!?

ゲームボーイ アドバンス

アクション	11月29日発売予定	メトロ・スリーディジャパン	ゲームボーイアドバンス専用 / バックアップ機能つき / 通信ケーブル対応 / モバイルアダプタGB対応
格闘	価格4800円	プレイ人数・1〜2	容量32メガ

DUAL BLADES デュアルブレード

7人の戦士が激戦をくり広げる対戦格闘。伝説の魔剣・デュアルブレードを手に入れるために、ライバルの戦士たちを倒してゆこう！

⬆戦士ごとに異なる技は、コマンドを入力すると発動する。

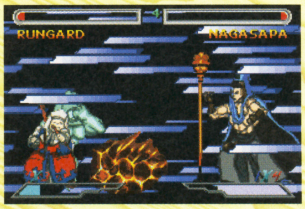

⬅各戦士は、超ド派手な必殺技を持っているぞ。

ゲームボーイ アドバンス

RPG	冬発売予定	コナミ	ゲームボーイアドバンス専用 / バックアップ機能つき / 通信ケーブル対応 / モバイルアダプタGB対応
コミック	価格4800円	プレイ人数・1〜2	容量64メガ

ムゲンボーグ MUGENBORG

人気コミック『ムゲンボーグ』がRPGになった！ むげん台小学校に通う夢乃ガングとなって、メカ生命体・ムゲンボーグとともに学校で起きた事件を解決しよう。

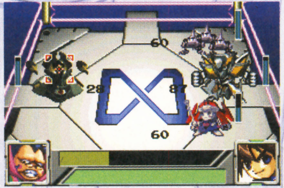

⬆ムゲンボーグを使って敵と戦う。バトル中はアイテムも使えるぞ。

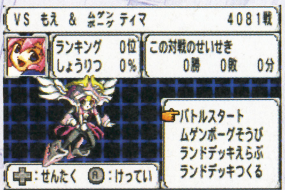

⬅武器パーツを装備させればパワーアップ！

ゲームボーイ アドバンス

アクション	10月10日発売	コナミ	ゲームボーイアドバンス専用 / バックアップ機能つき / 通信ケーブル対応 / モバイルアダプタGB対応
サッカー	価格4800円	プレイ人数・1〜2	容量32メガ

J.LEAGUE Winning Eleven ADVANCE 2002

Jリーグ ウイニングイレブン アドバンス2002

⬆クラブチーム、選手ともにすべてが実名で登場する本格派なのだ。

人気サッカーゲームのアドバンス版がついに登場だ！ Jリーグのディビジョン1とディビジョン2所属の28クラブを実名で収録。簡単操作で多彩なボールコントロールが楽しめるぞ。

⬅トレーニングモードで技を磨こう。

ⓒTDKコア 2002 ⓒTDKコア 2002 ⓒ1993 DAVID SILLER.ALL RIGHTS RESERVED.DEVELOPED BY ATOMIC PLANET AND DAVID SILLER.PUBLISHED AND DISTRIBUTED EXCLUSIVELY UNDER LICENSE BY METRO3D.METRO3D AND THE METORO3D LOGO ARE TRADEMARKS OF METRO3D.INCⓒ2002 METRO3D.ALL RIGHTS RESERVED.THE METORO3D LOGO ARE TRADEMARKS OF METRO3D.INC.DEVELOPED VINC INTERAKTIF. ⓒ2002 VIVID IMAGE.DINC INTERAKTIF AND THE DINC INTERAKTIF LOGO ARE TRADEMARKS OF VIVID IMAGE. ⓒ2002 KONAMI & Konami Computer Entertainment Tokyo ⓒ2002 KONAMI&Konami Computer Entertainment Tokyo

ゲームボーイ アドバンス

ゲームボーイアドバンス専用 / バックアップ機能つき / 通信ケーブル対応 / モバイルアダプタGB対応 / 容量64メガ

アクション / コミック / 10月17日発売 / 価格4800円 / コナミ / プレイ人数・1〜2

コロッケ！ 夢のバンカーサバイバル！

人気コミックがアクションゲームになった！ 主人公コロッケとなって、禁貨を求めてバトルしよう。キャラクターごとのオリジナルストーリーが楽しめるぞ。

⬆コミックでおなじみのキャラクターが続々と登場するぞ！

⬆白熱のバトルで、ライバルから禁貨をゲット！

ゲームボーイ アドバンス

ゲームボーイアドバンス専用 / バックアップ機能つき / 通信ケーブル対応 / モバイルアダプタGB対応 / 容量64メガ

シューティング / アクション / 10月17日発売 / 価格4800円 / コナミ / プレイ人数・1〜4

SILENT SCOPE サイレントスコープ

プロのスナイパーとなって、武装集団に誘拐された大統領一家を救出せよ。敵はどこから出現するのかわからないので、スコープで敵を捕らえたら、す速く狙撃だ！

⬆同名のアーケードゲームからの移植作。あの緊張感をアドバンスで！

⬆ナイトスコープで暗闇の敵を確認。

ゲームボーイ アドバンス

ゲームボーイアドバンス専用 / バックアップ機能つき / 通信ケーブル対応 / モバイルアダプタGB対応 / 容量64メガ

シミュレーション / アニメ / 10月25日発売予定 / 価格4800円 / ブロッコリー / プレイ人数・1〜4

デ・ジ・キャラット でじこミュニケーション

⬆でじこたちのかわいいグラフィックも楽しめる！

⬆まずはどんな商品を仕入れるかを決定しよう。売れセンアイテムは何かな？

プレイヤーはデ・ジ・キャラットたちが働くお店の店長。1年間みっちりと働いてお店を繁盛させよう。思わずハマるミニゲームも多数収録されているぞ。

ゲームボーイ アドバンス

ゲームボーイアドバンス専用 / バックアップ機能つき / 通信ケーブル対応 / モバイルアダプタGB対応 / 容量64メガ

アクション・RPG / 冒険 / 10月24日発売予定 / 価格4800円 / ハドソン / プレイ人数・1〜4

ボンバーマンジェッターズ 伝説のボンバーマン

テレビアニメで大人気の『ボンバーマンジェッターズ』がRPGになった。冒険中にキャラボンを仲間にすると、特殊能力で助けてくれるぞ。キャラボンにエサを与えれば、より強くなるのだ。

⬆素材を合成屋に持って行くと、新しいボムを作れるぞ。

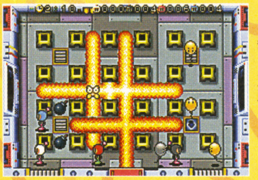

⬆バトルゲームで友だちと熱く対戦しよう！

ゲームボーイ アドバンス

ゲームボーイアドバンス専用 / バックアップ機能つき / 通信ケーブル対応 / モバイルアダプタGB対応 / 容量32メガ

シミュレーション / プロ野球 / 10月25日発売予定 / 価格5800円 / エンターブレイン / プレイ人数・1〜2

ベストプレープロ野球 BEST PLAY BASEBALL

セ・パ両リーグ12球団が実名で登場する本格派野球シミュレーション。プレイヤーは選んだ球団の監督となって、ペナントレースを戦い抜いてゆく。日本一に輝けるかな？

⬆プレイヤーは監督となって選手にサインを出す。

⬆今年のプロ野球シーズンは終わっちゃったけど、このゲームでもう一度！

ゲームボーイ アドバンス

ゲームボーイアドバンス専用 / バックアップ機能つき / 通信ケーブル対応 / モバイルアダプタGB対応 / 容量64メガ

RPG / コスプレ / 10月25日発売予定 / 価格4800円 / ナムコ / プレイ人数・1

テイルズ オブ ザ ワールド なりきりダンジョン2

女神から"なりきり"の力を授かった主人公・フリオとキャロの冒険劇。コスチュームを着替えることで、さまざまな能力が体に宿るぞ。より強力なコスチュームを捜しながら、魔物討伐に出発だ。

⬆特殊能力を使って敵を攻撃だ！

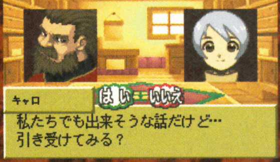

⬆プレイヤーの行動次第で、クエストは無限に生成されていくぞ。

はみだしおたより

日本の人口は多過ぎる！ なかなかプレゼント当たらないし。（栃木県・shire）

●深刻な社会問題を、あまりにもワガママな視点から推察した問題投稿作品です。

©樫本学ヴ/小学館 ©2002 KONAMI ©2002 KONAMI & Konami Computer Entertainment Tokyo
© BROCCOLI Illust/Koge-Donbo・渡辺明夫 ©2002 HUDSON SOFT (C)HUDSON/小学館・テレビ東京・NAS
(社)日本野球機構 フランチャイズ 11球場・札幌ドーム公認/NPB BIS プロ野球公式記録使用 ©2002 ParityBit ©2002 ENTERBRAIN,INC. ©いのまたむつみ ©藤島康介 ©2000 2002 NAMCO LTD.

はみだしおたより

『あずまんが大王』のとも、めっちゃ好きだー！ 編集部の方は誰が好きですか？（神奈川県・あずき色ピクミン）
●よみです。ええ、絶対。ホの字です（メガネっ娘派）。

ゲームボーイ アドバンス

テーブルゲーム ／ 10月25日発売予定 ／ メディアカイト
トランプ ／ 価格3800円 ／ プレイ人数・1〜4

ゲームボーイアドバンス専用 ／ バックアップ機能つき ／ 通信ケーブル対応 ／ モバイルアダプタGB対応 ／ 容量64メガ ／ 1カートリッジプレイ対応

CARD PARTY カードパーティ™

神経衰弱や七並べなど、トランプを使った12種類ものゲームを大収録！　しかも、このソフト1本だけで4人同時対戦ができるのだ。パーティーや旅行に最適の1本だぞ。

↑たとえルールがわからなくても、ちゃんと解説機能があるので安心。

←12種類も遊べるので迷っちゃうかも？

ゲームボーイ アドバンス

アドベンチャー ／ 10月31日発売予定 ／ キキ
コミカル ／ 価格5800円 ／ プレイ人数・1〜4

ゲームボーイアドバンス専用 ／ バックアップ機能つき ／ 通信ケーブル対応 ／ モバイルアダプタGB対応 ／ 容量64メガ

シルクとコットン™

森で不思議な果実を食べたおかげで、丸い体になってしまった！ 自分の体を取り戻すために、森へ川へと冒険に出発。出会ったクリーチャーとの戦いに勝つと、ゲムノと呼ばれるパーツをもらえるぞ。

←ゲムノを装備すると能力値がアップ！

←タイミングよくボタンを押して戦おう。

ゲームボーイ アドバンス

アクション ／ 10月31日発売予定 ／ コナミ
コミック ／ 価格4800円 ／ プレイ人数・1〜2

ゲームボーイアドバンス専用 ／ バックアップ機能つき ／ 通信ケーブル対応 ／ モバイルアダプタGB対応 ／ 容量32メガ ／ 1カートリッジプレイ対応

ビーストシューター BEAST SHOOTER めざせ闘獣王！™

大人気のおもちゃ『ビーストシューター』がゲームになった！　プレイヤーは神代アキラとなって、ビーストシューターで敵と戦うのだ。悪の集団・クラッカーズやデスバトラーの妨害を阻止しながら、シューターの腕を極めてゆこう。

←ビーストにパーツを装備しよう。

↑神代アキラ自慢のビースト・キッド。アキラとともに戦ってくれる。

ゲームボーイ アドバンス

その他 ／ 11月1日発売予定 ／ カルチャーブレーン
ファンタジー・占い ／ 価格4800円 ／ プレイ人数・1

ゲームボーイアドバンス専用 ／ バックアップ機能つき ／ 通信ケーブル対応 ／ モバイルアダプタGB対応 ／ 容量64メガ

ケーキ屋さん物語＋動物キャラナビ占い

ファンタジックな世界でケーキ作りが楽しめる『ケーキ屋さん物語』と、性格・運勢判断ゲーム『動物キャラナビ占い』のお得なセット。どっちから遊ぶか迷っちゃう！

←メルヘン感覚の『ケーキ屋さん物語』。

←『動物キャラナビ占い』は本格派。

ゲームボーイ カラー COLOR専用

その他 ／ 10月4日発売 ／ エポック社
コミック ／ 価格3980円 ／ プレイ人数・1

ゲームボーイカラー専用 ／ バックアップ機能つき ／ 通信ケーブル対応 ／ モバイルアダプタGB対応 ／ 容量8メガ

ドラえもんのクイズボーイ2

小学校の教科書の内容に沿った問題が5000問以上も収録されているクイズゲーム。おなじみ『ドラえもん』のキャラクターたちとともに、早押しクイズやタイムトライアルクイズなど、4種類のルールで楽しもう。

←マス目を埋めていくビンゴクイズ。どんどん正解させようぜ！

←アップダウンクイズでのび太とジャイアンが対戦！

ポケモンミニ™

アクション ／ 10月18日発売 ／ ポケモン
キッズ ／ 価格1200円 ／ プレイ人数・1

ポケモンミニ専用 ／ ショックセンサー対応 ／ 振動機能対応 ／ バックアップメモリ対応 ／ 時計機能対応 ／ 容量4メガ

トゲピーのだいぼうけん

『ポケモン』でおなじみのトゲピーをあやつり、不思議なタワーから脱出させよう。トゲピーをコロコロと転がして、全部で199もあるエリアを攻略だ！

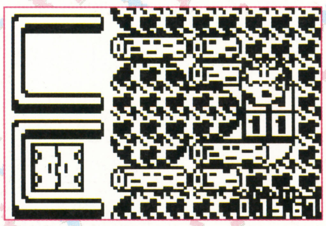
←出口までトゲピーを導こう。頭を使って転がさないと、すぐに落ちちゃうぞ。

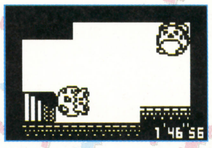
↑進路をジャマするほかのポケモンも現れる。

ⓒ2002 ND CUBE CO.,ltd.　ⓒ2002 MediaKite　ⓒ2002 KiKi CO.,LTD./HAKUHODO Inc./Oricon Inc.
ⓒ2002 KONAMI　ⓒカルチャーブレーン　ⓒ2002ⓒ弦本將裕 監修：個性心理學研究所Ⓡ
ⓒ藤子プロ・小学館・テレビ朝日.　ⓒ2001,2002 Pokemon/Nintendo.　ⓒ1995-2002 Nintendo/Creatures Inc./GAME FREAK inc.

NINTENDO GAMECUBE
MediaKite
および NINTENDO GAMECUBE は任天堂の登録商標です。日本商標登録第4503566号、第4468776号
本物を越えた、
リアルな体感ビリヤード!!
■1～2人用 /ビリヤード
Pool Edge
プール エッジ
リアルにシミュレートした究極のビリヤードゲーム !!
初心者も安心!『アシストモード』を搭載。
美しいグラフィックで描かれる
バーやホール、水族館、軍事基地
などの多彩なステージ。
ノリのいい実況中継、拍手や歓声が
あなたのプレイを盛り上げます。
10.25 ON SALE
¥6,800(税別)
12種類のトランプゲームが1つになった!
トランプやるならこれで決まり!!
CARD PARTY
カードパーティ™
「しんけいすいじゃく」「ババぬき(ジジぬき)」
「ダウト」「ドボン」「ページワン」「だいふごう」
「セブンブリッジ」「7ならべ」「29」「51」
「ブラックジャック」「ポーカー」
通信ケーブルを使えば、ソフト1つで、お友達4人まで一緒に遊べるお手軽対戦!!
ルールが分からなくても、用語説明&ルールブックをすぐに確認。
ちょっとひねった「オプションルール」で楽しさが広がります。
1～4人用 テーブルゲーム
10月25日発売 価格3,800円(税別)
クールでポップで
パワフルな
スパイアクションゲーム、
GBAでここに
復活!!!!
GAME BOY ADVANCE
ゲームボーイ アドバンス
TAITO
ELEVATOR ACTION OLD&NEW
エレベーターアクション オールド&ニュー
今冬発売予定
予価4,800円(税別)
株式会社 メディアカイト ©2002 NDCUBE Co.,ltd. ©2002 MediaKite ©1983,2002 TAITO CORPORATION
〒141-0031 東京都品川区西五反田1-3-8 五反田CSビル2F 03-5487-6022
GAME BOY ADVANCE・ゲームボーイ アドバンスは任天堂の登録商標です。 日本商標登録 第4470747号 実用新案登録 第1990850号
メディアカイトのホームページ http://www.media-kite.co.jp

CAPCOM
いっきにヒートアッパー!!
新たな挑戦者をむかえ、GBAで闘いは一気に頂点を超える。
STREET FIGHTER ZERO 3
ストリートファイターZERO3↑(アッパー)
ゲームボーイ アドバンス用ソフト／標準価格4,800円(税別)
©CAPCOM CO.,LTD. 1998,2002 ALL RIGHTS RESERVED.
IN STORES NOW
株式会社カプコン
〒540-0037 大阪市中央区内平野町3丁目1番3号
GAME BOY ADVANCE・ゲームボーイ アドバンス は任天堂の登録商標です。
★カプコン・ホームページ www.capcom.co.jp メールマガジン購読無料!
★オフィシャルネットショップ「e-CAPCOM」営業中! www.e-capcom.com
カプコンサービス 「カプコンパーク」アクセス簡単!!
iMenu→メニューリスト→ゲーム→ゲーム2→ゲーム総合→カプコンパーク
GAME BOY ADVANCE
ゲームボーイ アドバンス

攻略シーズン真っ盛り！
62ページから
STARFOX ADVENTURES
スターフォックスアドベンチャー
72ページから
実況パワフルプロ野球9
76ページから
伝説のスタフィー
82ページから
星のカービィ
夢の泉デラックス
88ページから
テイルズ オブ ザ ワールド
なりきりダンジョン2

アクション・アドベンチャー	9月27日発売	任天堂	GBAケーブル対応	
			モデムアダプタ対応	
SF	価格6800円	プレイ人数・1	ブロードバンドアダプタ対応	使用ブロック数・3

はみだしおたより
海…………。（富山県・メガネ）
●……は広いな大きいな？

STARFOX ADVENTURES スターフォックスアドベンチャー™

ゲーム中盤までを大攻略

今回はゲームスタートからウォールドシティでふたつ目のスペルストーンを手に入れるまでの攻略法をドーンと掲載するぞ！

⬅惑星の力の源であるスペルストーンをフォースポイントに戻すのだ！

仕掛けのパターンを把握しよう

このゲームではアイテムや魔法、トリッキーの能力などを駆使して仕掛けをクリアーしていくことが攻略法となる。仕掛けのクリアー方法は、ある程度のパターンがあるので、そのパターンとノリさえつかんでしまえばクリアーはそう難しくないぞ！

⬆何かあったらとりあえずヒートブラストで撃ってみるとかするのが重要なのだ。

燃料バレルで壁を爆破

燃料バレルを投げつけて、壁や道を塞いでいる木箱などを爆破して道を切り開くのがこのゲームの基本だ。また、特定の場所に置いてスイッチを作動させたりもできるぞ。さらにある場所に置いたあと、スイッチを作動させて燃料バレルを上の階層へと運ぶ仕掛けもある。燃料バレルを持っているときは、画面右上のアイコンで取れる行動をつねに確認するといいぞ。

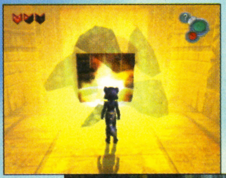

⬅爆破できる壁は、ヒビが入っている。

➡バレルを上に置いてスイッチを作動！

魔法によるトラップのクリアー

⬆このマークは、ヒートブラストで作動するスイッチだ。

ヒートブラストでスイッチを入れる

⬅開かない扉があったら付近のあらゆるところを見渡そう。

見上げて捜そう！

アイスブラストで炎を消す

⬆火がついている燭台があったら、アイスブラストですべて消してみる。

イリュージョンで変身！

⬇床にある足跡のようなスイッチはイリュージョンで作動する。

ポータルでドアを開ける

⬅この扉は、ポータルを覚えないと開けない。

ハイジャンプで上昇する

➡ハイジャンプポイントはわりと見すごしやすいので注意！

トリッキーでトラップをクリアーする

トリッキーを連れているときは、特定の場所に穴を掘ってアイテムを見つけたり壁を掘ったりできるサーチ、スイッチの上におすわりさせて仕掛けをクリアーするストップのほか、ダークアイス鉱山のイベント後に覚えるファイアコマンドで氷の壁を溶かしたり、炎型のスイッチに点火して作動させたりすることができるぞ。

⬅サーチで掘れる地面を覚えること！

➡サーチで掘れる穴は見つけやすい。

サーチで調べたり掘ったり

ファイアコマンドで火をつける

⬅氷の壁があったら迷わずファイアコマンド。

⬆この形のスイッチは、ファイアコマンドで点火すると作動するものだ。

ストップでスイッチの上に停止

⬆スイッチの上に乗せてストップさせているあいだに仕掛けをクリアーする。

©2002 Nintenddo Game by Rare.Rareware logo is a trademark of Rare.

I ゲーム序盤攻略チャート

スタートからダークアイス鉱山までの攻略チャートを掲載する。これなら序盤は楽勝だね！

START スタート

ガレオン船

- 羽根、砲台、頭の順に壊す
- 籠の中の小さい恐竜と話すと扉が開く
- ①扉の中のゴールドキーを取る
- 甲板へ行くとスケール将軍登場

クラゾア宮殿

- ゴールドキーで倉庫を開け、中の燃料バレルを取る
- ②燃料バレルで階段を封鎖している木箱を破壊する
- 燃料バレルで扉を破壊
- 燃料バレルで木箱を破壊
- 燃料バレルで扉を破壊
- 燃料バレルをスイッチの上に置いて扉を開ける
- 扉の中の恐竜と話す
- ワープパッドへから試練の館へワープ

試練の館

- 敵を倒すとエネミーゲートが開く
- スイッチの上に乗ると一定時間シャッターが開くのでそのあいだに部屋の中へ入る
- スピリットと話す
- ③最初の試練"壷当て"をクリアーする

クラゾア宮殿

- ④上昇するパッドの上に乗る
- 肖像のある場所へ行き、スピリットの力を解放する

アーウィンセクション

- ゴールドリングをひとつ通過して進む

ソンテイルの里

- クリスタルスタッフを取る
- 扉の前へ行くと敵が出現するので倒す
- 地下への通路をくぐり、魔法"ヒートブラスト"を入手する
- ⑤ヒートブラストで格子の側のスイッチを撃ち、格子を開ける
- 女王の部屋のスイッチにヒートブラスト当てると中に入れるので女王と話す
- ヒートブラストでボムフラワーを撃ち、ボム胞子を取る
- ⑥ボムガーデンにボムフラワーを植え、ヒートブラストで爆破して壁を壊す
- 岩を持ち上げ5スカラベ貯める
- シャブンガの店で岩チョコを買う
- 岩魔人に魔人アメを渡してアイスマウンテンへワープ

アイスマウンテン

- 燃料バレルで障害物を破壊しその中にいる敵を2匹倒す
- バイクレース
- スイッチの上でトリッキーをストップさせて格子を開け、中のスイッチを入れて足場を出現させる
- ⑦足場を渡って向こう岸へ行く

① ゴールドキーは地下に

←階段を下りた奥の部屋にゴールドキーが。

② 道を塞いでいる木箱を壊す

←下の階層にある木箱をバレルで破壊する。

③ 目を離さず見つめよう

←スピリットを見逃さないようにしよう。

④ ここから上に登る

←ここから上の階層へと進んでいくことに。

⑤ ここを撃って扉を開ける

←格子の右にヒートブラストのスイッチが。

⑥ ボムガーデンはここだ！

←この土の部分にボム胞子を植えるのだ。

⑦ 穴を掘って進む

←トリッキーのサーチで穴を掘って進もう。

スノーホーンの谷

- ⑧穴をサーチして雪ニンジンを取る
- スノーホーン族に雪ニンジンを上げるとスカラベ袋（小）入手
- もう一度雪ニンジンをあげるとブロック出現
- ブロックを押して崖の側まで押してその上を渡って進む
- 25スカラベ集めて門番に渡し、ソンテイルの里へ通じる穴へ入る

里と谷を繋ぐ洞くつ

- 格子を開けるスイッチを入れてソンテイルの里への道を開く

スノーホーンの谷

- 女王の元へ行く
- シャブンガの店で光虫ランタンを買う
- ⑨井戸へ通じる穴をサーチを使って掘る

井戸

- ⑩ボム胞子を植えてハイジャンプの魔法がある穴を掘る
- ハイジャンプの魔法入手
- 上の階層へハイジャンプする
- 上の階層の橋にボム胞子を植えて爆破し、橋の中央部分を下の階へ落とす
- 落としたブロックを押して格子を開けるスイッチの上まで押す
- 格子の中へ入り恐竜と話す
- 恐竜がどいた場所にボム胞子を植えて爆破し、穴を開け下へ降りる

井戸深部

- スタート地点近くでいやしキノコ×1入手
- ハイジャンプして上に昇るところにいやしキノコ×1入手
- 上記のところから下へ落ちたところにいやしキノコ×1入手
- 上記の部分にボムガーデンがあるので植えて爆破し柱を出現させる
- ⑪ハイジャンプで昇るところまで戻り、出現させた柱の上をジャンプして渡る
- 渡った先にいやしキノコ×2入手
- ボムガーデンがあるのでボム胞子補給
- ⑫スタート地点近くの暗闇の中のボムガーデンにボム胞子を植えて爆破し中のいやしキノコ×1入手

ソンテイルの里

- アソーカ王女と話すとゲートキー入手

里と谷を繋ぐ洞くつ

- ⑬スイッチの上に王子をストップさせて格子を開け、中のスイッチを入れて水流を逆にする

スノーホーンの谷

- ゲートキーを使って奥へ進む
- 牢に入っているスノーホーン族（ゲートキーパー）と話す
- ⑭敵が襲ってくる中、霜の草玉をゲートキーパーのところまで運んでいく

ソンテイルの里

- アーウィンに乗ってダークアイス鉱山へ向かう

アーウィンセクション

- ゴールドリングを3つ通過して進む

ダークアイス鉱山へ

⑧ ここを掘ろう！

←土が見えているところをサーチして掘る。

⑨ ここから井戸へ入る

←サーチで掘って、地下にある井戸へ行く。

⑩ ボムガーデンはここだ！

←ここから地下へ降りてハイジャンプを入手。

⑪ 暗闇の中で柱を出現させる

←暗闇の中にボムガーデンがあるのだ！

⑫ 壁を壊して奥へ進む

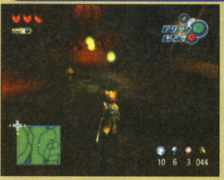

←ボムフラワーで壁を破壊した奥にキノコが。

⑬ 水流を逆にするスイッチを入れる

←谷へ進むには水流を逆にする必要がある。

⑭ これがゲーキーパーだ

←氷の下にゲートキーパーが埋まっている。

はみだしおたより

もう秋ですね。で、編集部の人たちがんばってください。（大阪府・白ピー）

●もう秋なのでがんばります。

はみだしおたより
初投稿ですが、私ってのらねえかなぁ？（静岡県・封印の剣）
●載ったんじゃねえかなぁ？

Ⅱ ダークアイス鉱山でスペルストーンを手に入れろ！

序盤の難所、ダークアイス鉱山の攻略チャートを掲載。鉱山はかなり広くやることも多いけど、基本的に1本道なのでチャートを追ってプレイすればいいぞ。

←惑星間の移動はアーウィンで行う。燃料セルは大丈夫？

1. サーチで雪に穴を開けて、中にある足輪のカギを取る
2. 足輪をつけているスノーホーン族の足輪を外し、歯車を入手する
3. 川の横にある機械に歯車をはめ、スイッチを入れて橋を出現させる
4. 2匹の恐竜に襲われているスノーホーン族を助けると、ファイアコマンドを教えてくれる
5. ファイアコマンドで穴を開け洞くつの中に入る
6. ファイアコマンドでたいまつに火をつけてまわりの氷を溶かし地下への通路を開く
7. サーチで穴を掘って雪ニンジンを入手する
8. ブロックを段差部分まで押して、その上を登って出口へ向かう
9. 倒れているスノーホーン族に雪ニンジンを与える
10. 巨大な雪玉が転がってくる場所の横にある氷をファイアコマンドで溶かす
11. 溶かした氷の奥にある穴の中をサーチで掘り雪ニンジンを入手する
12. 倒れているスノーホーン族に雪ニンジンを与える
13. 助けたスノーホーン族の背中に乗りメインゲートへ突入する
14. ゲートの中のゾウ昇降台でゾウから降りる
15. ファイアコマンドで氷を溶かし、機械の側にあるハイジャンプポイントで上に昇って砲台のところまで行く
16. 砲台の側にある敵を倒す
17. 砲台で恐竜と道を塞いでいる障害物を破壊する
18. 恐竜を倒したことで開くエネミーゲートの中へ入り、スイッチを作動させ歯車を入手する
19. 敵の基地らしき建物の中のスイッチを作動させ歯車を入手する
20. 砲台で壊した障害物の先にある降雪地帯の氷の壁をファイアコマンドで壊し、その奥にあるスイッチを作動させて歯車を入手する

1 足輪はこの奥だ

←火山帯から抜けてすぐ左にある。

5 ファイアコマンドで溶かそう

←氷の壁にファイアコマンドを使う。

10 ふたつ目の雪ニンジン

←大きな岩が転がってくる場所の側だ。

13 ここからスノーホーン族に乗る

←スノーホーン族でゲートを壊す。

15 裏から登る

←ここから裏へまわり砲台を目指す。

17 ×印を破壊

←出現する敵と×印の壁を破壊。

19 中のスイッチを入れる

←ふたつの歯車を入手して裏側へ。

21. 機械に3つの歯車をはめて、スイッチを作動させて橋を出現させる
22. 出現させた橋を渡った先にある壁をサーチで掘り、中へ入る
23. ヒートブラストで部屋上方のスイッチを作動させて1分以内に部屋中央の4つの仕掛けを作動させる
24. 仕掛けを作動させたことで進める通路を進む
25. 通路のない崖があるが気にせず進む
26. 進んだ先にある部屋中央の氷を溶かしダイノホルンを入手する
27. 降雪地帯にある専用パッドの上でダイノホルンを使いスノーホーン族を呼ぶ
28. 吹雪地帯をスノーホーン族に乗って進んでいく
29. 進んだ先にある障害物を壊し、スノーホーン昇降台を使ってスノーホーンから降りる
30. 障害物の先にある洞くつへ入り2匹の恐竜を倒してエネミーゲートを通過する
31. バイクに乗って進む
32. 敵を倒してエネミーゲートを開ける
33. ハイジャンプポイントで上に登る
34. 巨大岩が転がってくる通路の中腹にあるスイッチをヒートブラストで作動させて扉を開ける
35. 扉の中のスイッチを作動させて牢屋のカギ（シルバーキー）を入手する
36. シルバーキーを使ってトリッキー王子を牢屋から助ける
37. エネミーホールの奥の部屋の氷の壁をファイアコマンドで溶かし、中のスイッチを作動させ牢屋のカギ（ゴールドキー）を入手する
38. 牢屋からゲートキーパーの娘を救い出す
39. サーチで牢屋の壁に穴を開けて地下へ降りる
40. 天井の3本のつららをヒートブラストで撃ち落とす
41. つららの上を渡った先にあるスイッチを作動させて流氷を流す
42. 流氷の流れる川の上流から流氷を渡って向こう岸の通路へ渡る
43. ブロックを滝の下へ落とす
44. 落としたブロックの横の穴を抜けて進む

22 ここを掘るのだ

←掘る場所は橋を渡ればすぐわかるハズ。

23 4つのポイントに火をつける

←4つの点火位置を確認しておこう。

27 ダイノホーンはここで使う

←吹雪地帯の上の足場でホーンを使う。

32 ここでハイジャンプ

←ここから上に昇ってカギを取りにいく。

37 ゴールドキーはここ

←この奥にゴールドキーがあるのだ！

39 足元を見よう

←すぐ側を掘って下へ降りていくのだ。

40 つららを足場に

←天井の色違いのつららを撃ち落とす。

42 向こう岸へ渡る

←流氷の奥側の壁に穴があるので入る。

45 樽が転がってくる塔を登る

46 上にあるスイッチを作動させる

47 燃料バレルを持って塔を登る

48 スイッチによって作動した機械の下に燃料バレルを置き機械にバレルを運ばせる

49 上の階層に運ばれたバレルをヒビの入った壁に投げつけ、壁を破壊する

50 中のスイッチを作動させ下の階層の橋を架ける

51 架けた橋を渡った先を下ったところにあるスイッチを作動させて上の階層の橋を架ける

52 橋を渡って砲台をところにいる敵を倒し砲台を占拠する

53 砲台を使ってふたつのポイントを爆破して、ボスに通じる道を出現させる

54 橋の先にあるワープパッドを使ってボスエリアへ行く

45 最初はバレルなしで

↑タルが転がってくる塔を登っていこう。

48 バレルを上へ運ばせる

↑機械を作動させ、バレルを上へ運ぶのだ。

52 ×印を壊す

↑砲台を占拠したら、×印の壁をふたつ壊す。

BOSS 古代獣ガルドン BOSS

凍っているガルドンにファイアコマンドを使うと戦闘開始。まず、尻尾を攻撃しよう。すると、ガルドンに飲み込まれるが、のどちんこを攻撃すれば吐き出される。その後、胸の弱点が光るのでそこをヒートブラストでひたすら攻撃だ。

1 まず尻尾を狙う

↑背後に回り込んで尻尾を攻撃しよう。

2 体内へ侵入！

↑体内に入ったら中央ののどちんこを攻撃するのだ！

3 ひたすら胸を撃て！

↑あとは、緑色の部分をヒートブラストでひたすら撃ちまくるだけだ！

はみだしおたより
このごろの女子はおそろしい。（兵庫県・カンチョーモード）
●キミのペンネームのほうが恐ろしい。

III 火山のフォースポイントを目指せ！

ソンテイルの里のかがり火に火をつける！

火山のフォースポイントへ行くには、ムーンキーでムーンパスにある門を開けて、そこを通らなければならないのだ。ムーンキーは、消されてしまったソンテイルの里の3つのかがり火を再び灯せば入手できるぞ。点火するには、里にある炎の草玉の木から炎の草玉を拾い、かがり火のあった場所にそれを置いて、トリッキーのファイアコマンドで点火すればいい。

1 ワープ魔人の近く

↑ワープ魔人の側にいる恐竜の近くにある。ちょっと高い場所にあるのだ。

↓ワープ魔人がいるところからまったく逆の、細い通路を登っていった先にある。女王の部屋を正面にして左上方だ。

2 細い崖を登ったところ

3 ケープビーチへの入り口付近

↑ケープビーチへの入り口付近にある。近くに恐竜もいるので、もっともわかりやすいかがり火だ。

ムーンパスからフォースポイントへ向かう

赤キノコ地帯の奥にあるボムガーデンを爆破するとムーンパスへの道が開かれる。そこへ入ると巨大な風の吹く穴があるので、落ちてその穴の底の左右の通路を左へ進んでいこう。ムーンパスへ通じる道へと出られるぞ。ムーンパスを進んでいくとタルが転がってくる場所があるが気にせずに進もう。その先にムーンキーで開くことができる門があるぞ。そこを開けたら、裏から門の上に登って2匹の恐竜を倒そう。すると、火山のフォースポイントへの道が開けるのだ。

ボム胞子で入り口を切り開く

↑マップでいうと右上にあるボムガーデンだ。

左の穴へ入ろう

↑風の吹く穴を左へ進むのだ。

↑ムーンパスへついたら何も考えずにまっすぐ進もう。

ムーンキーで門を開ける

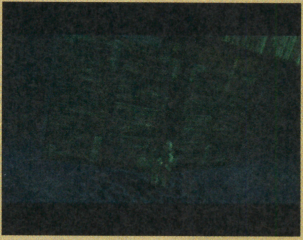

↑ムーンキーを使えばいい。

↑門の裏にあるハシゴを昇って上にいる敵を倒せばエネミーゲートが開くのだ。

門の上にいる敵を倒せ！

↑ゲートの奥がフォースポイントなのだ。

Ⅳ スペルストーンを戻してムーンパスから脱出だ！

新しいタイプのトラップが続出！

入り口から進んでいくと、タルが転がっている坂へたどり着く。そこを抜けて、壁をよじ登った先にスペルストーンをはめる場所があるぞ。その先には、門のような場所の左右に1組ずつ色が変わる炎と宝玉がある。この仕掛けは、炎と宝玉が同じ色のときにヒートブラストで同時に撃ち抜くとスイッチが入り、左右とも作動させることで中央の扉が開くようになっているのだ。その扉を進んでいけばアイスブラストが入手できるぞ。それを使って燭台の炎をすべて消すとフォースポイントの中心部への扉が開く。そこを進んでいくと、2ヵ所の移動する足場がある場所に出る。そこを抜けて、ファイアコマンドでスイッチを入れるとスペルストーン設置ポイントに通じる扉が開くのだ。

中央から進入

⬅坂を登って左へ進もう。右へ行くと逆戻りになる。

同じ色のときにまとめて撃て！

⬆クリスタルと炎を同一ラインに並べて1発で両方を射抜く感じで撃つ。

アイスブラストを入手しよう！

1 ファイアコマンドで足場を出す

⬆ファイアコマンドでスイッチを入れると上へ登るための足場が出現する。

2 ぐるっとまわって

⬅登った先の向こう岸付近に魔法入手の穴があるのだ。

3 アイスブラストで火を消す

⬅その付近の炎をすべて消すと中央部への扉が開く。

反対側にスイッチがある

⬅ヒートブラストのスイッチを入れ足場を止める。

スペルストーンをはめる

⬅最後にスペルストーンをはめればクリアーだ！

古代神出現！クリスタルのために試練を受ける

ムーンパスでは新たな敵が出現する。コイツは、グランドクエイクを当ててから背中の弱点を攻撃すればいい。倒すとムーンシードが入手できるぞ。ムーンシードを特定の壁に植えてファイアコマンドで点火することでツタが伸びて上に登れるようになる。これを利用して進んでいこう。

グランドクエイクで倒せ！

⬅グランドクエイクは近くの洞窟で入手できる。

ムーンシードの使いかた

⬆まず、ヒビの入った壁の前にムーンシードを植えよう。

ファイアコマンドで点火すると成長する

➡ファイアコマンドで点火すれば成長する。

ボム胞子を使って爆破

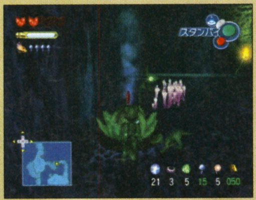

➡ここを爆破すれば試練の館への道が開ける。

謎の生物を倒せ！

⬅コイツはアイスブラストで凍らせてから攻撃。

隕石を使ってトラップをクリアー

➡隕石を拾って、巨大隕石の前にある穴に置く。

⬆隕石は全部で3つ。左下のマップを参考に。

⬇アイスブラストで火を消せば隕石に。

試練の館でスピリット入手

3つの隕石をはめてクリアーする仕掛けを突破したあと崖を登っていくと、試練の館へ通じるワープパッドがある。試練までの道のりは、天井付近にあるヒートブラストのスイッチがあることを知っていれば楽勝だろう。試練は敵を倒せばいいだけだ。

天井にスイッチがあるぞ

➡火柱地帯を渡りきったら上を見上げよう。

試練は楽勝!?

⬆制限時間内に敵を倒すだけ。楽勝だね！

帰り道は慎重に

⬆バレルを持って竜巻の中へ飛ぶ。2度目のジャンプへ左の竜巻へ。

⬇この壁をバレルで破壊して上へ登っていく。

はみだしおたよりにのせないと編集部を爆破します。（神奈川県・マーレマン）

●ぼくがいないときならどんどん爆破してください。なんちて。

V スピリットを解放してつぎの冒険へ出発するのだ!

クラゾア宮殿の暗闇部屋を抜けよう!

ワープ魔人のところから宮殿へワープしたら、まず出現する敵を倒してエネミーゲートを開く。その先は暗闇の部屋があるので、右のマップを参考にして燃料バレルをヒビにぶつけて道を切り開こう。そのあとはフォースポイントにあった色が変わる炎と宝玉の仕掛けがあるので、中央の敵を倒してから同様にクリアーしよう。その先は風に乗って上昇していき最上階を目指すように進めばいい。

暗闇部屋進路

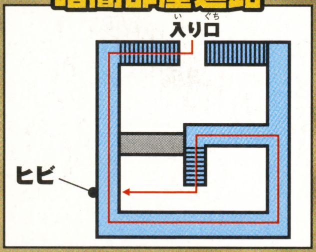

⬆まず、光虫ランタンを使って道を確認しておくと進みやすくなるだろう。

あいだをすり抜けて進む

➡ヒートブラストでスイッチを入れて炎発射弁を稼動させて進む。

風を使って上昇

⬅上昇する足場を使って進んだ先。

ヒートブラストで同時に撃つ

⬅宝玉と炎が同じ色のときにヒートブラスト1発で両方居抜くのだ!

屋上でスピリットを解放

➡風に乗ってひたすら上を目指せばたどり着ける。

ライトフット村を通ってケープビーチへ

ケープビーチへはライトフット村を通っていくが、村で60スカラベを払わないとビーチへは入れないぞ。ビーチへたどり着いたら、サーチを使って砂浜に埋まっている4つのゴールドバーを掘り出し、ハイト族に渡さなければならない。渡すとスイッチの前に橋が出現して進めるようになるぞ。

60スカラベ払って進む

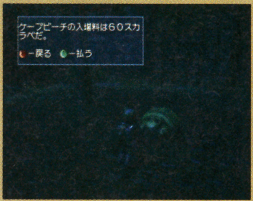

⬅里でスカラベを貯めてからくる必要がある。

井戸を進む

⬆この井戸は下まで降りずに進む。

ヒートブラストを使う

⬅スイッチを入れると橋が出現。

4つのゴールドバー入手

⬆このハイト族にゴールドバーを渡す。

⬆マップでいうと右上の砂浜にある。ハイト族に会うまえに掘り出すことになるだろう。

⬇マップの左上。ファイアコマンドで障害物を燃やして進んだ先。

⬆マップ中央付近にある、浮島のような部分に埋まっているぞ。

⬇マップで言う左下の砂浜に埋まっている。意外とわかりにくい場所にあるぞ。

ガス室を抜けて女王を救出!

マップ左下のスイッチを入れて開いた扉の中に入ると、突然閉じ込められる。制限時間内に4つのブロックを定位置に移動させることができれば、女王がいる部屋の格子が開くぞ。

⬅ゴールドバーを4つ渡すと、このスイッチへ通じる橋が出現する。

この扉はあとまわし

⬅橋の先のこの扉はあとに使う。

時間内に箱を元の位置へ

➡部屋の中に入るとイベントが。

捕われの女王を発見!

➡ガス室をクリアーすると扉が開き女王と話せる。

⬅今度はクラウド城へ向かうことになる。とりあえず里へ戻ろう。

アーウィンでクラウド城へ

クラウド城にスペルストーンがあることを女王から聞かされたフォックス。里からアーウィンでクラウド城へ行くことになるが、クラウド族が嫌いなリッキーとは一時お別れだ。

➡ゴールドリングを5つくぐろう。

はみだしおたより

「カービィ、こいつを吸い込め!!」「シュゴ――(吸い込む音)」。(鹿児島県・カービィ) ●……(吸い込まれたので返事が書けません)。

自分の家が本屋だったら、ただで読めるのにっていつも思ってます。みなさんはどうですか？（大阪府・アドバンスほし〜男）●欲しいときに好きなだけ手に入るようになると、逆に興味がなくなってくものだよ。

Ⅵ クラウド城でふたつ目のスペルストーンを手に入れよう！

クラウド城はとにかく広く迷いやすいので、来るまえに絶対シャブンガの店でマップを買っておこう。また、スイッチを入れたあとなどは、そのスイッチに対応した場面が表示されるので、その場所を見逃さないように。

⬆マップで位置を確認しつつ進もう。

輪くぐりは冷静に

城の門は、門の下へ降りてミニゲームをクリアーすれば開く。30秒以内にすべての輪をくぐればいいのだが、クリアーするには慣れが必要。また、最後の輪の手前の足場はゆっくり歩くといいぞ。

⬅ここのスイッチを入れるとゲームスタート。

➡走ると飛び上がって落ちてしまうので注意！

新魔法イリュージョンで脱出！

門をヒートブラストで開けて奥へ進み城を登っていくと、スケール将軍と出くわし、捕われてクリスタルスタッフを奪われてしまう。取り戻すには、牢から出て燃料バレルがある部屋まで進み、バレルで天井を爆破。そのあと仲間からイリュージョンの魔法を送ってもらい、それを使って恐竜に変身してスタッフを取ればいい。

⬆このブロックを引いて牢から出よう。

燃料バレルで天井を爆破

⬆ウインドリフトにバレルを乗せてスイッチの上に自分が乗れば天井を壊せる。

棒を取り戻せ！

⬆イリュージョンを使い恐竜に変身して棒のところへ行こう。

3つのパワーストーンをゲットして動力を回復

捕われた女王の下へ行くため動力室に3つのパワーストーンを設置して、3ヵ所のウインドリフトを使えるようにする。広場にあるスイッチを入れてリフト前の格子を開け、一定時間内に格子の中に入りパワーストーンを入手しよう。その場所は、右の①〜③の写真を参考にしてくれ。

スイッチを入れてす速く移動

⬅このスイッチを入れてパワーストーンへGO！

⬅広場部分の上だ。このスイッチを入れてハシゴを降ろして昇った先へ進む。

➡マップでいうと広場部分の下。ここからハイジャンプで登った先にパワーストーンがあるのだ。

⬆スイッチの左下付近にある重なった箱を登って2階部分へ行き、そこを進んでいこう。

ウインドリフトを使って上層部へ移動

動力室はマップでいうと広場の左下にあるぞ。まずはそこへ行って3つのパワーストーンを設置しよう。すると、3ヵ所のウインドリフトが使えるようになるので、広場の上にあるリフトを使って上昇し、城の表側へ通じる通路へ出よう。そこにあるスイッチは、イリュージョンで恐竜に変身した状態でスイッチの上に乗ると作動させることができるぞ。スイッチを作動させて城の表側へ通じる格子を開くと、その先に複数の敵が待ち構えているのでサクっと倒してしまおう。すべて倒すと、中央にあるエネミーゲートが開くのだ。

動力室にパワーストーンをはめる

⬅動力室はガスが充満しているのです速く行動。

スイッチをオンにすれば上昇

➡リフト側のスイッチで上下降が選択できる。

イリュージョンを使うと作動

⬆床にあるスイッチは、イリュージョンで恐竜に変身すると作動させることができる。

敵を全滅させてゲートを開く

⬅このエリアのすべての敵を倒そう。

イリュージョンの効果

イリュージョンを使うと敵から攻撃されないが、クリスタルスタッフが使えないので、アイテム類が取れない。そんなときはBボタンを押して元の姿へ戻ろう。

敵に襲われないが……

⬆魔法を回復できないので注意！

燃料バレルで王家の広間への道を開く

エネミーゲートの中には、イリュージョン状態じゃないと持てない燃料バレルがある。これを、中央ゲートを挟んだ隣りの部屋の白い台座に置こう。そして、ハシゴを昇り上のスイッチを入れれば、機械が動いてバレルを上に運べるのだ。それを使って中央ゲートの上に位置する壁を壊そう。

イリュージョン状態で持てる

➡この燃料バレルは恐竜に変身すると持てる。

⬇イリュージョン状態のまま上に登り、このスイッチを動かす。

ここから上へ運ぶ

壁を壊して進む

⬆燃料バレルを持ってここに向かってジャンプすれば、壁は破壊できるぞ。

王家の広間で女王と再会

破壊した壁を通って進むと王家の広間と呼ばれる場所の1階に出る。ここには箱の下にイリュージョンで作動するスイッチがあるので、これを作動させよう。すると2階へ登るためのハシゴが降りてくる。これを使って2階へ登れば女王のいる場所へとたどり着ける。しかし女王は牢に入れられて話すことしかできない。女王を助けるには燃料バレルで牢を支える柱を壊せばいいが、バレルを運ぶには中央ゲートを開く必要がある。広間の2階の左右の端に中央ゲートを開くスイッチがひとつずつあるので、それを作動させればいいぞ。

スイッチを入れてハシゴを降ろす

⬅このスイッチを作動させればハシゴを降ろせる。

女王を助けるのだ!

➡女王とは、とりあえず話すことはできる。

左右のスイッチを入れて中央の格子を開ける

⬅右のスイッチは問題なく見つけられる。

➡牢から左へジャンプする。

表側中央の格子が開く

⬆両方のスイッチを入れると開く。

王家の笛で4匹の子供を助ける

中央ゲートから燃料バレルを持ち込んで牢の柱を破壊すると女王を助けることができる。しかし、今度は、女王の子供を助けることになる。4匹の子供の居場所は右の①～④の写真を参考にしよう。これらの場所へ順番どおりに行き、子供を襲っている敵を倒したあと、女王からもらった王家の笛を使えば子供を助けられる。

1 王家の広間を出て右

➡中央ゲートを出て右へ進んだところに最初の子供がいる。

2 ヒートブラストのスイッチの奥

⬆最初の子供がいた逆方向の、ヒートブラストで開くゲートを進んだ先にいる。

⬇牢を出た先の広場から左へ進みハイジャンプポイントへ戻る。

3 マップ最初のハイジャンプポイントの先

4 王家の広間を出て左

⬆中央ゲートから王家の広間を出て左、つまり最初の子供がいたところの逆側に4匹目の子供がいるぞ!

宝物庫のスペルストーンを取り戻せ!

子供を助けると宝物庫の扉が開くので、そこを奥へ進んでいくと、中央ゲートの下に位置するウインドリフトのスイッチにたどり着く。このスイッチを入れてから、来た道を戻って燃料バレルを持って中央ゲートを進もう。すると、リフトのパワーが弱まっているのでバレルとともに下へ降りることができる。それを使って奥にある壁を破壊し先へ進もう。

⬆子供を全員助けると城の表側にあるハシゴの先にある、宝物庫の扉が開くのだ!

スイッチを切って燃料バレルを取りにいく

⬅このスイッチを入れて、リフトの力を弱めよう。

➡そうすれば、バレルを宝物庫へ運び込むことができるぞ。

中央格子からバレルを下へ持っていく

クラウド城最大の難関!?

バイクレース

⬆宝物庫を抜けるとバイクレース開始。先頭の敵のみに体当たりして破壊する。

はみだしおたより

いま、どうですか?(徳島県・匿名希望)

●そうだなあ……とりあえず眠いって感じかな。

11月号のおかげで『ロックマン＆フォルテ』のCDが全部集まりました！……発売日に買ったスーパーファミコン版の。（北海道・COC八杉克政）
●スーパーファミコン版かよ！

Ⅶ 海のフォースポイントにスペルストーンを戻すのだ！

再びケープビーチへ

スペルストーンを海のフォースポイントに戻すためにケープビーチへ行くと、敵に襲われている恐竜と遭遇する。助けるとファイアジェムを入手できるぞ。そのあと、恐竜マークの扉をイリュージョンで開けて下に示した①～⑥の写真を参考にして進み、フォースポイントを目指そう。

襲われている恐竜を助ける

⬆口が悪いこの恐竜を助けてあげよう。

ファイアジェム入手

⬆助けるとファイアジェムをもらえる。

恐竜マークの扉をイリュージョンで開ける

⬆この扉はイリュージョンで開くのだ。

水路を進んでフォースポイントへ向かう

1 トリッキーでスイッチを入れる

⬅トリッキーを置いてスイッチを入れる。

➡すると、建物の下の水路が開くのだ。

2 栓を開いて水を抜く

⬆水路を進んだ先には、古代神の形をした栓がある。栓の前の炎をアイスブラストで消してから、栓のスイッチを作動させる。すると、水が抜けて先へ進めるようになる。

3 ファイアジェムをはめる

⬅建物正面の巨大な古代神の像の口から中に入る。

4 トリッキーを柱に乗せてファイアコマンド

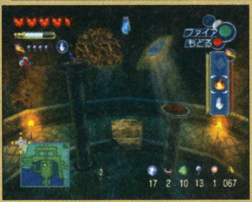

⬅柱にトリッキーを乗せてスイッチを入れ柱を上昇。そのあと火を吐かせる。

5 ヒートブラストで撃つ

⬅④できた通路を進むとここに。上のスイッチを入れると水位が上昇。

6 ブロックを下に落としスイッチに乗せる

⬅ブロックを落としたら、水位を下げて下へ行く。

海のフォースポイントは狭いが複雑

まず、中央部のスイッチを入れ、安全地帯を確認して電気の流れる通路を進もう。つぎに中央部の水路から水が貯まっている空間へと泳ぎ、その上に位置する高所の3つのスイッチを入れる。そのあとマップの右下の高台へ上り、宝玉と色が変わる炎の仕掛けを作動させて扉を開けるのだ。

白い部分が安全地帯

➡安全地帯を踏めば通りすぎた部分は安全となる。

高所の3つのスイッチを入れる

⬆貯水部分の上には3つのスイッチが。

上から射抜く

⬆同色のときに宝玉と炎を同時に撃つ。

地下部分が本番だ！

地下へたどり着いたら、下のマップとそれに対応した右の写真で示したとおりに進めば、スペルストーン設置ポイントへたどり着けるぞ！

地下部分マップ

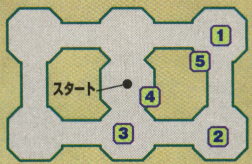

1 隙間のスイッチを入れる

中央部のスイッチを入れて水位を下げ、底にあるイリュージョンで作動するスイッチを入れて、②へ通じる巨大な扉を開き、再び水位を上げる。

⬅再びここへ戻るにはブロックを押して足場に。

2 ファイアコマンドでスイッチを入れる

マップでいう左上の足元のスイッチをファイアコマンドで作動。すると、中央部に火が着くので上の像をヒートブラストで撃ち、水を流して消そう。

⬅火をすべて消すと、③の仕掛けが作動する。

3

⬅ブロックをヒートブラストで撃ち、燃えている緑と赤の炎のあいだまで移動させる。

4

⬅③をクリアーするとハイジャンプポイントが出現するのでそれを使って上へ。

5

⬅回り込んでここへ移動。そして、宝玉と炎が同色のときにヒートブラストで撃つ。

Ⅷ ライトフット村でスピリットを入手

ふたつのミニゲームをクリアーする

村を通ると、左右に振れるゲージを中央部分でタイミングよく止めるとクリアー、というミニゲームをプレイすることになる。クリアー後は、村長のところへ行ってふたつのテストに挑戦しよう。ひとつはボタンを速く連打すればクリアーできるテスト。もうひとつは2分30秒以内に村の中にある4つのトーテムポールのスイッチを入れるテストだ。これらをクリアーすると地下への扉が開く。地下にはスイッチに乗ると回転するトーテムポールがあるが、これの絵柄を揃えると試練の館への扉が開くぞ。

トーテムポール設置場所

ヒートブラストで回転を止める

⬅ブロックごとに撃ち、回転を止めて絵柄を揃える。

サブイベントもあるぞ

テストをクリアー後、村人と話すと3匹の子供を連れてきて欲しいという頼まれる。こういう村人が3人いるぞ。子供のいる場所は、マップ上の森、地下、マップ下のハイジャンプポイントの先の3ヵ所だ。それぞれ3匹ずつ子供が出現するので追いかけて救出ポイントまで誘導しよう。成功すれば燃料セルなどのアイテムが入手できる。

今度の試練は辛いぞ！

スピリットへは問題なくたどり着けるが、試練が難しい。ゲージを中央に保てばいいのだが、とにかくゲージ部分のみを見て、ゲージの動く方向と反対にスティックを倒そう。

後半はす速く深く倒そう

⬅す速く深くスティックを倒してゲージを戻す。

スピリット解放はアッという間

スピリットを得ると宮殿へワープされる。下から風が吹き上げる地帯の半ばにある恐竜マークの扉へ入ってスピリットを解放すればクリアーだ。

⬅イリュージョンを使って扉を開けて入ればいい。

ソンテイルの里からウォールドシティへ

ワープ魔人の側の恐竜のいる場所の奥へ行くと、卵を盗もうとする敵をやっつけるミニゲームが始まる。クリアーするとポータルが入手できるぞ。そのあと、女王のところへ行って奥にある扉をポータルで開こう。

⬅グランドクエイクを使うと楽にクリアーできる。

➡ポータルはこの手の扉を開けることができる魔法。

Ⅸ ウォールドシティでレッドアイ族と対決！

金と銀の牙を入手しよう

中央の建物の左右にグランドクエイクで作動するスイッチがある。それを作動させると建物中腹の扉が開くので、制限時間内にその扉の奥にあるスイッチにファイアコマンドで火をつける。両方成功するとアソーカ王がいる場所の扉が開くぞ。王と話すと扉の前に橋がかかるのでそちらへ進もう。その先にある障害物をファイアコマンドで燃やし、上へ登った先のボムガーデンに胞子を植えて爆発させて中に入ると、魔法“スーパークエイク”を入手できる。これを使ってレッドアイ族を転ばし、そのあいだに燃料バレルを投げつけよう。すべて倒すと金の牙が入手できる。そのあと、アソーカ族のいる4ヵ所の木のスイッチをヒートブラストで作動させると銀の牙を入手できるミニゲームが始まるぞ。

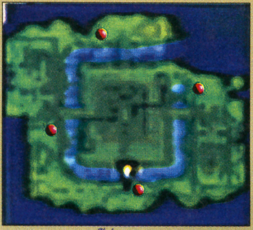

アソーカ族はここにいる

スーパークエイク入手

⬅バレルの側でスーパークエイクを使う。

➡レッドアイ族を倒すのだ！

ミニゲームで銀の牙入手

4ヵ所のスイッチを作動させてから川に行くと、制限時間内にすべてのリングをくぐればクリアーというミニゲームが始まる。川の浅瀬部分を歩いて進むようにしよう。

浅瀬を歩いて進む

⬅浅瀬部分を的確に進んでいくことが大事。

BOSS レッドアイ族の王 BOSS

金、銀の牙をアソーカ王の部屋に設置すると、レッドアイ族の王と戦闘開始だ。ボス戦のエリアにはヒートブラストで開く格子が4つあり、この中には燃料バレルが置いてある。これを頭部へ当てればダメージを与えられるが、それには床の電撃放出スイッチを押してボスを感電させ転ばす必要がある。

スイッチを入れ電撃で転ばせる

⬅スイッチを入れると左右から電撃が流れる。

➡転倒中にバレルを当てるのだ。

はみだしおたより
悲しいです（泣）。ゲームキューブがこわれた。けど直りました!!（京都府・スーパーマリオネット）
●直ったのかよ！

ニンテンドー ゲームキューブ

アクション	7月18日発売	コナミ	GBAケーブル対応	
			モデムアダプタ対応	
野球	価格6800円	プレイ人数・1	ブロードバンドアダプタ対応	使用ブロック数・48

実況パワフルプロ野球9

あかつきで選手を量産!!

幹になる育成スケジュールは、ほぼ完成したサクセス。あかつき大学附属高校を中心とした育成をくり返し、高い能力を持つオリジナル選手で固めた最強チームを作り上げよう。サクセスに登場する5人の彼女たちは、選手の個性を引き出す材料になるぞ。あとひと伸びは、少しでも練習時間を増やすための効率アップと、ちょっとの運がカギ。回数をこなすことが最重要だ。

評価の動きを把握せよ！

サクセスを進めるうえで、キッチリ把握しておきたい評価値。細かい数値変化を紹介するぞ。

知ってのとおり、仲間や監督、スカウトの評価はデータで確認できる。ここでは5段階あるメッセージが評価のランクを示し、右の表のように振り分けられているぞ。たとえばスカウト評価の場合、プロ入りに必要な評価は60。サクセス終了時にCランクの「そこそこやるようだな～」になっていれば確定で、そのひとつ下でも可能性はある。

メッセージランクと評価

メッセージランク	評価値
A	160～200
B	120～159
C	80～119
D	40～79
E	0～39

↑データ画面で評価値の目安を確認。メッセージの変わり目に注目しよう。

↓スカウトの視察イベントでは、評価値が－10～＋10の範囲で変動する。

チームメイト評価の場合

仲間といっしょに練習したときの評価値変動は右のとおり。これを見ると、学年が離れているほど上がり幅が大きいことがわかる。また、タッグ練習時に大きく評価が上がる点も注目ポイントだ。どの仲間と練習するか悩んだときは、タッグ練習になるものを優先させよう。ちなみに、友情を芽生えさせるために必要な評価値は、ほとんどの場合140。猪狩兄弟など、160必要な仲間もいる。

評価の増減

行　動	評価値増減
練習した場合（2軍以外）	+2
練習以外（2軍以外）	−2
あかつき2軍の場合	±0
ふたつうえの先輩といっしょに練習	+4
ふたつうえの先輩とタッグ練習	+14
ふたつうえの先輩と友情タッグ	+18
ひとつうえの先輩といっしょに練習	+3
ひとつうえの先輩とタッグ練習	+9
ひとつうえの先輩と友情タッグ	+12
同学年といっしょに練習	+2
同学年と合同練習	+5
同学年と友情タッグ	+7
ひとつしたの後輩といっしょに練習	+3
ひとつしたの後輩と合同練習	+9
ひとつしたの後輩と友情タッグ	+12
ふたつしたの後輩といっしょに練習	+4
ふたつしたの後輩と合同練習	+14
ふたつしたの後輩と友情タッグ	+18

←評価値100で、1回目の友情イベントが発生。

キャプテンになる条件は？

あかつきのキャプテン指名は、一軍＆スタメンなら無条件。ベンチ入りのみでは四条評価101以上、ベンチ外だと四条と友情が芽生えていることが必要だ。

←ベンチ入りしているなら稼ぐ評価は少しでいい。

彼女評価の場合

彼女とつきあうときは、デートの回数を必要最低限に抑えつつ、目標のプレゼントをもらえる条件を満たしたいところ。そのためには、彼女の評価値をキッチリ把握しておく必要があるぞ。彼女と出会うイベントが発生したときの評価値は50。このあとから毎週1ずつ下がっていくほか、彼女にしたあとは下がり幅が2（カレンの場合は3）に増えることを覚えておこう。また、デート後（公園で機嫌を損ねたとき以外）に告白するかどうかの選択をするときには、右の表にある告白コメントが表示される。これは評価の計算に役立つので、しっかりチェックしておきたい項目だ。なお、彼女に告白してオーケーをもらうための評価は120以上必要になる。このほかバレンタインのときに評価が110以上だと、女の子のほうから告白してくるぞ。

デートでの評価増減

メッセージ	増減
とても喜んでくれたみたいだ	+17～25
喜んでくれたみたいだ	+9～16
ちょっぴり喜んでくれたみたいだ	+1～8
ちょっぴり不機嫌みたいだ	−1～8
しょんぼりしてたみたいだ	−9～16
明らかに怒ってたみたいだ	−17～25

告白コメントと評価値

コメント	評価値
いくらなんでも早すぎるかな	0～79
やっぱりまだ早いかな	80～99
もうOKだとは思うけど……	100～

評価値とプレゼントのランク

評価値	プレゼントランク
0～119	1
120～149	2
150～174	3
175～189	4
190～200	5

→出会ったときの評価値は50。ここから、評価の変動が始まるぞ。

←コメントで評価を判断する。最高ランクのプレゼントを目指そう。

はみだしおたより
このおたよりがどこに載るのかさっぱりわからん。（岡山県・RED）
●このおたよりは72ページのいちばん左端に載りましたよ。

©2002 Konami Computer Entertainment Osaka （社）日本野球機構 NPB BIS プロ野球公式記録使用 フランチャイズ 11球場公認 （社）全国野球振興会公認

恋恋高校での育成を再検証

継承選手のシステムが大きく関わる恋恋高校。その活用方法をもう一度チェックしておこう。

準備 恋恋高校で継承選手作り

継承専用に選手を作ることが第1段階。このときは、下の3点を意識して育成しよう。イベントの関係上、恋恋高校で作るのが基本だ。野手はパワーA、投手は球速145キロ以上あれば、チームメイトとして登場したときにザコプロ（強）になるぞ。

能力

⬆継承選手は、パワー、球速を重視して育成すること。

イベント

⬆自分練習を開発するイベントを体験できれば理想的。

特殊能力

⬆特殊能力も重要。経験点も使って取っておこう。

継承選手とは？

「セーブする」を選んでスタートすると、その選手が継承選手として登録される。このあと、「あきらめる」を選んで終了すると、初期の能力値で登録されてしまうことに注意。最後までプレイしよう。

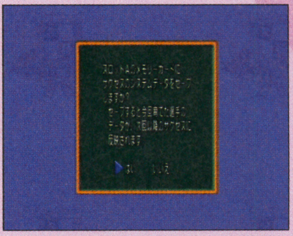

⬆継承選手を作るときだけ、「セーブする」でスタートするようにしよう。

⬇途中でやめるにしても、セーブして終了すること。「あきらめる」は禁物。

本番 ザコプロくんの動きは運

継承選手がそろったら本番の育成スタート。作った継承選手がザコプロくんとして多数出てくれれば、能力がアップしやすくなるぞ。あまり出てこないようなら、さらに継承選手を増やそう。ザコプロくん関連のイベントがどれだけ発生するかは運しだい。回数をこなすしかないぞ。

試合も重要！

⬆恋恋高校ではスカウト評価を上げにくい。試合で活躍せよ！

ポイント1 2ヵ所のやり直しポイント

1年目は5月1週にふたり、6月1週に3人のザコプロくんが参加する。この中に、少なくとも3人ぐらいは継承選手がほしいところだ。出てこないようなら、やり直すことを考えよう。また、5月2週には定期イベントとしてザコプロくんの問いかけがある（これ以降はランダム）。ここで継承選手が問いかけてこなかったらやり直しをするのもひとつの手だ。

6月1週にも

⬆序盤のザコプロくん参加をやり直しポイントに。

ポイント2 練習指示の方針

ザコプロくんへの練習指示は、自分のほしい経験点を考えて決めよう。ザコプロくんが行っている練習はどんどんレベルアップしていくので、中盤から終盤にかけての経験点稼ぎが楽になる。オススメの練習指示は、投手が野手練習、野手が打撃と守備練習。こうしておくと、オリジナル練習でシンクロしたときに、手に入る経験点の効率もよくなるぞ。

打撃&守備

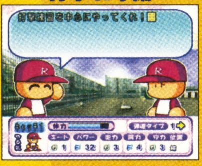

⬆野手のザコプロくんは打撃&守備に振り分ける。

ポイント3 足りない経験点を補う

ザコプロくんに打撃と守備練習のレベルを上げてもらえば、筋力と技術ポイントを十分に稼げる（野手の場合）。あとは、残る敏捷&精神を補填するだけだ。敏捷は円谷との友情タッグが狙い目。精神は、あおいとの友情タッグを含めたメンタル練習で稼ごう。体力の少ない状態でメンタル練習をしていれば、オリジナル練習が発生したときの効率もいい。

円谷&あおい

⬆円谷との友情はイベントしだいになるが……。

結論 やはりあかつきのほうが上？

野手育成なら、あかつきを超える可能性もある恋恋高校だが、いかんせん時間がかかる。あかつきで同じ時間をかければ、いい選手ができてしまうという説もあるが……。

⬅先輩が多数いるあかつきのほうが安定した育成が望める。

⬇投手は、やはり実践練習で稼げるあかつきがベスト。これを超えられる高校はない。

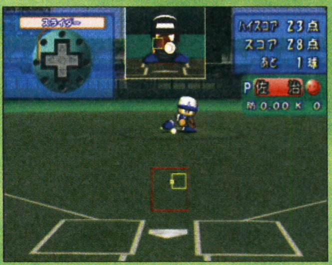

⬆ザコプロくんのイベントが頼りになる恋恋高校。成功するためには、強運が必要だ。

はみだしおたより

詳細は次号で！（山口県・クエスチョン）

●な、なんの詳細？ 次号じゃなくて、いまここで教えてくれー！

ある高校球児の3年間

ここでは実際にあかつきで育成した野手の記録を大紹介。表では各週の行動を取り上げているぞ。ちなみに、行動の項目にある数字は、練習レベルを表している。

高校生活での目標

確実にオールAを達成することが、この育成の目標。そのために、はるかを彼女にしてプレゼントの“七瀬家家宝・剣”を狙っている。はたして結果は……。

⬅はるかを彼女にし、家宝で能力アップを狙う。

標準的な初期能力でスタート

ポジションはショート、両打ちでスタート。初期能力は、プラス能力やマイナスの能力のないものを使用した。走、守、肩は高めだ。

⬆両打ちにしてはパワーも高い。なかなかの初期能力だ。

ギリギリのタイミングでデート可能に

なかなかはるかとデートできるようにならない序盤戦。しかし1年9月1週、なんとダイジョーブ博士が登場！　能力アップに成功したので、カレン狙いに切り替える。しかし、つぎの瞬間はるかとデート可能に。まだ間に合うと判断し、デートラッシュへ。

⬆あきらめようかと考えた矢先に、ダイジョーブ博士登場。

⬇デート可能になったのが遅かったので、連続でデート。

練習は六本木先輩を軸に

1年の中盤以降は、もちろん六本木先輩との友情タッグが最優先の狙い。これで技術を稼ぐのは、あかつきでの育成の基本だ。同時に筋力も稼ぎ、打撃面を一気に充実させていく。この流れの中で八嶋先輩との練習回数が多くなり、自然と友情が芽生えた。

⬆六本木先輩との友情タッグトレーニングで技術アップ！

⬇八嶋先輩はついで。自然に友情タッグが可能な状態に。

年	月	週	行動	備考	できごと
1年生	4	1	基礎1	———	———
		2	基礎1	———	———
		3	基礎1	———	———
		4	基礎1	———	カレン登場
	5	1	休み	———	定期、やる気+1
		2	基礎1	———	体力最大値アップ／定期、やる気+1
		3	基礎1	———	定期、やる気−1
		4	基礎1	———	カレンとデート可能に
	6	1	基礎1	———	———
		2	休み	———	———
		3	基礎1	———	自主トレ、素振り
		4	基礎1	———	体力最大値アップ
	7	1	基礎1	———	定期、やる気+1／はるか登場
		2	休み	———	———
		3	守備1	矢	ミート2、パワー51に
		4	基礎1	———	———
	8	1	基礎1	———	———
		2	基礎1	———	———
		3	休み	———	———
		4	基礎1	———	体力最大値アップ
	9	1	基礎1	矢	ダイジョーブ成功（サインなし）
		2	筋力3	三、七、守	入れ替え試験合格
		3	打撃3	四、六、守	守と勝負、三振男
		4	デート	カレン（映画）	予選1回戦勝ち
	10	1	守備3	六、七	予選2回戦勝ち
		2	デート	はるか（映画）	予選決勝勝ち
		3	デート	はるか（街）	パワー96、守備5に
		4	デート	はるか（映画）	学祭より練習
	11	1	デート	はるか（街）	———
		2	筋力3	二、三	———
		3	デート	はるか（映画）	はるかに告白／パワー102に
		4	打撃3	三、七、矢	入れ替え試験合格
	12	1	デート	はるか（街）	———
		2	筋力3	六、守	———
		3	デート	はるか（映画）	———
		4	守備3	五、六、八、矢	プレゼント手術加護のお守り
	1	1	基礎3	三、八	はるかと初詣
		2	休み	———	マラソン6位
		3	守備3	六、矢	———
		4	メンタル3	六、七	———
	2	1	守備3	六、守	六本木と友情芽生える
		2	デート	はるか（街）	バレンタイン
		3	守備3	六◎	ミート4、パワー110に／守備レベルアップ
		4	休み	———	入れ替え試験合格
	3	1	走塁3	四、五、六、八	守備6、肩5に
		2	守備4	六◎、九、矢	———
		3	デート	はるか（映画）	———
2年生		4	基礎3	三、四、五、八	———
	4	1	基礎3	八、九、矢	矢部と友情芽生える
		2	休み	———	———
		3	筋力3	二、三	———
		4	守備4	六◎	六本木とストレッチ

備考は、いっしょに練習したチームメイト、デートの相手と場所、実技練習のマシンを表記。略語については以下のとおり：二＝二宮／三＝三本松／四＝四条／五＝五十嵐／六＝六本木／七＝七井／八＝八嶋／九＝九十九／矢＝矢部／守＝猪狩守／進＝猪狩進／手＝手塚／円＝円谷／猿＝猿山／◎＝友情タッグトレーニング

1回の守備練習でミート+1

イベントで手に入る技術に、守備練習を1回プラス。試験まえにミートを2に。

サインなしでダイジョーブ成功

成功率重視でサインなし。この序盤なら、能力重視でサインしたほうがよかったか。

1年目のクリスマス

プレゼントは、結果を見ると最高ランクだった。あわててデートをしすぎたか。

六本木と友情芽生える

1年生の2月1週に六本木先輩との友情が芽生える。デートのしすぎでやや遅め。

はみだしおたより

何事にもがんばってください。応援しています。（千葉県・匿名希望）

●応援ありがとう！　仕事だけじゃなく、あんなことやこんなこともがんばります。ウフフ。

デートでセンス○をゲット!

2年の5月4週、はるかとのデートでセンス○をゲット。わりと早い段階なので、かなりオトク だ。これで終盤の能力アップが楽になるぞ。

⬆キーホルダーのセンス○は、大きな狙いのひとつになる。

実技練習で粘り打ち

大会中の実技練習は、ボールキングや球仙人で経験点を、そのほかのマシンで特殊能力を狙おう。粘り打ちは、バントでも取れるところがポイントだ。

⬆バントで矢印をいっぱいまでずらし、ファールにする。

⬇5球ファールで粘り打ち取得。これはかなりオイシイ。

プレゼントはもちろん"家宝・剣"

エピローグで家宝・剣をもらって育成終了。プレゼントは1、2年目ともに最高ランクだった。もう少しデート回数を抑えたかったが……。

⬆これでミートは7。アベレージヒッターも取得して完成。

結果発表! こんなプロ選手に

オールAという目標は達成したが、弾道がやや低め。特殊能力も少な目になった。中盤以降にちょっとした不運が続いたのが残念。

パスワード

あふお ずちぜ わやべ だかわ へめよ ぞわす ぢそさ ひわす
ひげか ぽばた えのひ んかよ ふめめ のせへ かへぬ りげぶ
うてさ えれめ べのべ てほね ふぜわ ぬきち ぐねけ むわぶ
ぽにこ ずにめ つぬろ しげな かせわ しとし ぶずか べぢう
ちや

年	月	週	行動	備考	できごと
2年生	5	1	筋力3	二、七、守	筋力、打撃、走塁レベルアップ
		2	休み	———	ミート5、パワー120に
		3	守備4	四、六◎、九、矢	基礎レベルアップ/入れ替え試験合格
		4	デート	はるか(街)	キーホルダーでセンス○
	6	1	打撃4	五、七、九、守、矢	走7に
		2	メンタル3	二、三、七	メンタルレベルアップ/二宮が守と勝負
		3	守備4	二、八、九	六本木のレギュラー推薦
		4	守備4	六◎、八	八嶋と友情芽生える/レギュラーに
	7	1	休み	おやじチョコ	守備8に/予選1回戦勝ち
		2	守備4	五、六◎	予選2回戦勝ち
		3	走塁4	三、六、七、八◎	守備9、肩7、弾道2に/予選決勝勝ち
		4	休み		———
	8	1	走塁4	八◎、守、矢	甲子園1回戦負け/キャプテンに
		2	デート	はるか(公園)	走8、肩8に/恋の病
		3	打撃4	守、矢	私設球場で守と練習
		4	走塁4	矢	守備レベルアップ
	9	1	デート	はるか(映画)	———
		2	走塁4	矢、進、円	入れ替え試験合格/パワー130に
		3	守備5	矢、手	進とキャッチボール
		4	デート	はるか(街)	予選1回戦勝ち
	10	1	実技	ボールキング	走10、守備10に/予選2回戦勝ち
		2	実技	ボールキング	予選決勝勝ち
		3	休み	よく寝た	———
		4	守備5	進	学祭参加
	11	1	走塁4	守	私設球場で守、進と練習
		2	休み	よく寝た	———
		3	守備5	進	走塁レベルアップ
		4	守備5	———	守備12、肩10に/入れ替え試験合格
	12	1	打撃4	進	はるか警告
		2	デート	はるか(公園)	———
		3	デート	はるか(映画)	———
		4	守備5	円	プレゼント大吉のおみくじ
	1	1	打撃4	進	はるかと初詣/守備13に
		2	休み	———	マラソン3位/守備14、パワー140に
		3	走塁5	進	進と友情芽生える
		4	走塁5	守、進、円	私設球場で守、進と練習
	2	1	休み	———	走11、肩11に
		2	走塁5	進	バレンタイン
		3	打撃4	進、円	打撃レベルアップ/入れ替え試験合格
		4	守備5	矢、円	はるか警告
	3	1	実技	球将軍	粘り打ち取得
		2	デート	はるか(街)	甲子園1回戦負け
		3	走塁5	進	守備レベルアップ
3年生		4	休み	———	———
	4	1	走塁5	矢	走12に
		2	走塁5	———	———
		3	デート	はるか(映画)	———
		4	走塁5	———	———
	5	1	走塁5	進、円	走13に
		2	デート	はるか(公園)	———
		3	デート	はるか(街)	入れ替え試験合格
		4	走塁5	矢	走塁、メンタルレベルアップ
	6	1	打撃5	猿	走14、肩12に
		2	打撃5	進、猿	———
		3	打撃5	守	進事故回避
		4	メンタル5	矢	はるか警告
	7	1	守備6	守、進◎	基礎レベルアップ/守と友情/予選1回戦
		2	デート	はるか(映画)	肩13に/予選2回戦勝ち
		3	休み	———	予選決勝勝ち
		4	走塁6	———	———
	8	1	休み	———	甲子園1回戦勝ち
		2	走塁6	進	甲子園決勝負け

備考は、いっしょに練習したチームメイト、デートの相手と場所、実技練習のマシンを表記。略語については以下のとおり:二=二宮/三=三本松/四=四条/五=五十嵐/六=六本木/七=七井/八=八嶋/九=九十九/矢=矢部/守=猪狩守/進=猪狩進/手=手塚/円=円谷/猿=猿山/◎=友情タッグトレーニング

二宮イベントでパワー+3

2年6月2週に起こったのは、二宮先輩との友情イベント第1回。パワーが+3されるのでオトク。

最後まで引きずった恋の病

このタイミングでかかった恋の病は、けっきょく最後まで治らず。おやじのゲンコツがほしかった。

マラソン結果は残念

2回のマラソン大会で1着を取れなかったのも残念な点。これがあればもうひと伸びしたが……。

円谷イベント起きず……

終盤では円谷との友情タッグを狙うものの、カギになるランダムイベントが起きなかった。

はみだしおたより
ぼくのペンネームを見てください。(北海道・見てんじゃねーよ)
●す、すみません。見ちゃいました。

ゲームボーイ アドバンス

アクション	9月6日発売	任天堂	ゲームボーイアドバンス専用 / バックアップ機能つき / 通信ケーブル対応
冒険・ファンタジー	価格4800円	プレイ人数・1	モバイルアダプタGB対応 / 容量64メガ

伝説のスタフィー®

ここから本番! 裏ステージ大攻略

今回は裏ステージを徹底攻略するぞ。表ステージクリアー後に遊べる裏ステージは、奥が深くておもしろさ満点だけど難易度も上がっている。重要なポイントをしっかりチェックして完全クリアーを目指そう!!

知識編① 宝物捜しに挑戦しよう!!

表ステージでテンカイを救ったスタフィーが、いつものドジで地上に落としてしまった45個の宝物。これらすべてを見つけることが、裏ステージの冒険のメインなのだ。宝物は各ステージに存在する新たなマップに落ちていたり、おなじみのボスキャラクターたちが持っている。どの場合も回収するのは一筋縄ではいかないぞ。以下のポイントに注意して各地を探索しよう。

〈ふういんブロックを越え、新マップを探索しよう〉

表ステージで見かけたオレンジ色のふういんブロック。裏ステージではこのふういんブロックが破壊できるようになり、宝物のある新マップへ行けるのだ。各地をくまなく探索して回ろう。ただしいままでのマップに障害物が追加されている場合があるので注意すること。

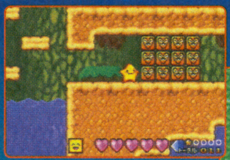

⬆これがふういんブロック。みかけたら即破壊しよう。

⬇新マップはどこも難関ばかり。慎重かつ大胆に進め。

〈5つの乗り物を使いこなそう〉

移動をサポートする5つの乗り物は、裏ステージでは宝物を回収するために絶対必要になる。置かれているステージを回ってすべて見つけておくように。またどれも操作にクセがあるので、以下を参考に慣れておこう。

ききゅう
ステージ2　サンゴショウ

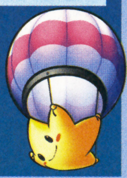

ボタン連打で上昇速度が上がるが、勢いがつきすぎると逆に危険。休み休み押すといいぞ。

もぐらタンク
ステージ5　ふかい海

時間がたつとスピードが上がり操作しにくくなってしまう。最短コースをとることが大切。

なまずボート
ステージ6　ちんぼつせん

まずは速いスピードに慣れること。いつもはマップの右側をキープするように動くといい。

まほうセット
ステージ7　かいていしんでん

ボタンを長く押して撃つ追尾型ショットが強力。つねにこれをくり出しつつ進むと楽になる。

きぐるみ
ステージ4　氷の海

このきぐるみだけは裏ステージでしか見つけられないぞ。ほえ声で敵を固まらせて足場にできるが、固まっている時間は敵によって異なるので注意が必要だ。

〈強化ボスと再び戦おう〉

各ステージの最後にいたボスたちも、それぞれひとつずつ宝物を手にしている。再度戦って倒さなくてはならないが、どのボスも表ステージよりもパワーアップしているのが問題だ。ボスによっては非常に強力になっているので、ナメてかからないように。なおボスはそのステージのほかの宝物全部を回収してから倒さないと、宝物を出さないぞ。

⬆基本の倒しかたは同じだがスピードや動きに変化がある。表ステージとは別物と考えよう。

〈すべての宝物を見つけよう〉

各ステージのボスと同じように、最終ボスのオーグラも宝物を持って復活している。ただしオーグラは、ほかの44個の宝物すべてを回収したあとで倒さなければ、宝物を出さないのだ。戦う際は注意しよう。こうしてすべての宝物を集めることができれば、裏ステージクリアーとなる。表ステージとは違うエンディングが君を待っているぞ!

⬆ワールドマップの残宝物数を参考に各地を回ろう。抜け目なく探索することが大切だ。

はみだしおたより

パソコンでマリオをカタカナに変換するとき、マリ尾になった。（東京都・わたぽう）

●私が使ってるパソコンだと秘尾になることも……。おバカなパソコンですよ。まったく。

© 2002 Nintendo/TOSE

知識編② キャラクター図鑑を完成させよう!

スタフィーが出会ったキャラクターは、名前や姿がキャラクター図鑑に登録される。この図鑑の完成は、宝物捜しと並び裏ステージを遊ぶうえでの大きな目標のひとつなのだ。登録される全202体のキャラクターはおもに仲間、ザコ敵、ボス敵と分けられるが、このうちザコ敵はすべて登録するのにかなり苦労させられる。右のポイントに注意し、各地を巡ってみるといいぞ。

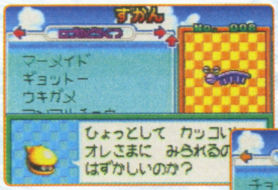

⬅登録キャラクターにはキョロスケのコメントがつく。なかにはこんなものも!?

➡ほぼ確実に会える仲間やボス敵と違い、ザコ敵は隠れている者もいて難しい。

〈キャラクターの登録条件を知ろう〉

たいていのキャラクターは出会うか倒すかすれば図鑑に登録される。しかしわずかだがそれ以外の方法が登録条件になっている者もいるので要注意だ。乗り物を必要とするマップ内のキャラクターはそのマップをクリアー、倒せない敵は接触すれば図鑑登録となるぞ。

⬆無理に近づく必要はない。見かけたあとはクリアー。

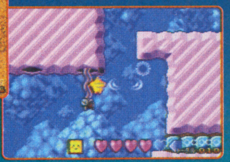

⬇スピンアタックで接触すればノーダメージで登録。

〈"むずかしい"ミニゲームをクリアーしよう〉

裏ステージではミニゲーム部屋の難易度が変更可能になっている。ここで難易度"むずかしい"をクリアーすると、めずらしい敵がいるマップへ行けるようになるのだ。全7つのミニゲームすべてにこの要素が隠されているので、全部クリアーして図鑑登録を目指そう。

⬆文字どおり難しいミニゲーム。気を抜かずにプレイだ。

⬇一部のザコ敵にはこの方法を使って会うしかないぞ。

知識編③ 写真を完成させよう!

スタフィーと仲間たちのスナップ写真には、獲得したしんじゅの数によって仲間が少しずつ追加される。すべての仲間を出現させるには9999個という膨大な数のしんじゅが必要で、とても表ステージだけでは集めきれない。裏ステージで宝物を捜しているときに大量のしんじゅを見つけたら、忘れずに回収しよう。

⬆少しずつ写真に追加されるスタフィーの仲間たち。全部揃ったときが楽しみだね。

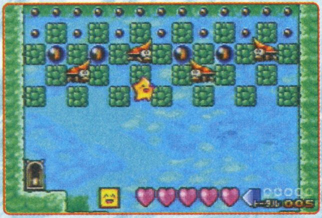

⬆大量にしんじゅを見つけたら、全部回収してすぐ脱出。これが効率よく集めるコツ。

獲得しんじゅ数と追加されるキャラクター

しんじゅ数	追加キャラクター	しんじゅ数	追加キャラクター
1	ロブじいさん	2200	テンカイヘイシ
100	キョロスケ	2600	タツノママ・タツノコ
200	ヤドカリタ	3000	ジーラカンス
300	ハデヒラリ	3500	アシカル
500	ザショウクジラ	4000	アメブラシ
700	クリオレ	5000	ミグアーナ
900	オオタルイカ	6000	パオー
1200	ドルフィー	7000	ヒマンドードー
1500	ホルーン	8000	テンカイ王・王妃
1800	ジュエリー	9999	キョロスケの兄弟

知識編④ おまけ項目を出そう!

メニューのおまけ項目は、ゲームをどれだけ進めたか計る目安のようなもの。全部で6つの項目があるが、裏ステージ開始直後はエンディング1とスタッフロール1しか選べないはずだ。残り4つの項目を出現させる手がかりを以下にまとめたので、裏ステージの探索を進めてすべての項目を出現させていこう。

〈本物の海のねいろ〉

表ステージのふかい海で、ウォーツァルトに渡した海のねいろ。ヒドイ音の楽器だが、実はにせものだったらしい。本物の海のねいろもふかい海にあるので、ぜひ見つけよう。本物を発見するとおまけ項目に"海のねいろ"が出現し、ゲーム中の曲が自由に聞けるぞ。

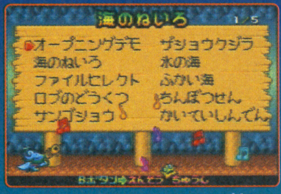

⬆いわゆるサウンドモード。海のねいろのありかは攻略ページを参照。

〈エンディング2、エンディング3〉

裏ステージでオーグラを倒すと、表ステージとは違ったエンディングとスタッフロールになるぞ。ただしオーグラを倒した時点で宝物が43個以下の場合はエンディング2、44個の場合ではエンディング3となる。両方忘れずに体験しておまけ項目に追加させよう。

⬆宝物が揃わないエンディング2では、キョロスケにしかられることに。

はみだしおたより

このまえクラスの男子がシャーペンの芯を食べてました。(北海道・ヌメピカ)

●それはシャーペンの芯じゃなくて、極細のり巻きだよ。

実践編 裏ステージの難関マップを一挙攻略!!

ここからは宝物捜しをメインに、表ステージの流れに沿って難関ポイントを攻略していくぞ。ただしそのまえに右のチャートを参考にして、宝物捜しの手順をしっかり覚えておくこと。各ステージに存在する宝物のうち、ひとつは必ずボスが持っている。宝物が残りひとつになったステージでは、寄り道せずボスを倒しに行こう。またテンカイにいるオーグラの持つ宝物は、ほかの宝物すべてを見つけていないと取れないぞ。

★ 各マップ上の左のアイコンは宝物または宝物部屋へ続く扉を示します。

●全45個の宝物を手に入れるまで

新マップで宝物を見つける
↓
マップ上の宝物すべてを見つけたステージのボスを倒す
↓
44個の宝物を見つけてオーグラを倒す
↓
最後の宝物を手に入れる

⬅残りの宝物数は、ワールドマップ上ならいつでも確認が可能。

➡道中のマップはどこも障害物などが増えているので注意。

ステージ1 ロブのどうくつ 宝物数 3個

裏ステージはどこからでも探索が可能だが、まずはこのロブのどうくつを訪れ、宝物捜しの基本についてロブじいさんやヤドカリタから教えてもらうといいだろう。ステージ自体も狭いので、目指すふういんブロックも簡単に見つかるはずだ。さてマップ探索だが、サイコロの置かれたマップではスピンじゃんぷがポイント。垂直と斜め、ふたつのスピンじゃんぷを使い分けよう。羽ペンのあるマップはききゅうで上へ上っていくことに。天井に張りついているガンドスは、手前で待って落下してから進むと楽だ。

●宝・サイコロ●

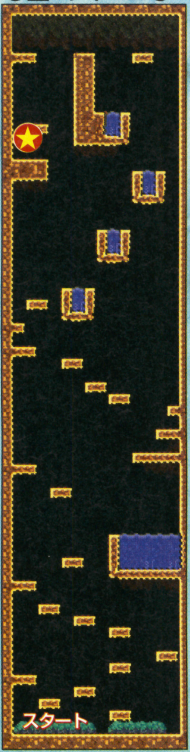

●宝・羽ペン●

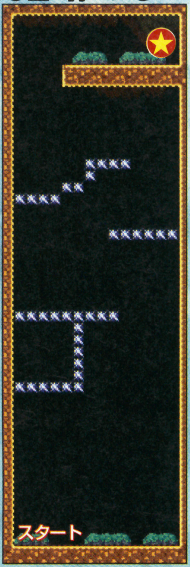

⬆この程度近づくと勝手に落ちていく。下のトゲに当たらないよう注意。

⬆ここにはボスがいないので、残る弓も新マップ上に置かれているぞ。

ステージ2 サンゴショウ 宝物数 3個

ここサンゴショウに隠された宝物は3つ。うちひとつはボスのボンボーンが持っているため、マップ上にあるのはふたつということになる。トンカチは下のマップ奥にあるが、地形が入り組んでいて迷いやすい。あらかじめ確認しておこう。もうひとつはまほうセットで突破するマップ。まほうセットがなければ、かいていしんでんでまほうセットを手に入れてから挑戦しよう。

⬅しんじゅがあるので一応ムダにはならない。

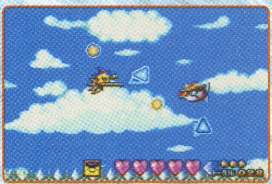

➡追尾ショットメインに使って進めば簡単だ。

●宝・トンカチ●

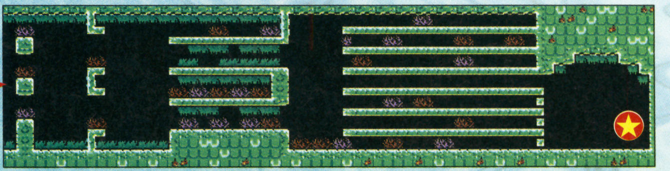

リターンマッチ ボンボーン

動きのパターンからスピードまで、表ステージとほとんど変わりがない。ボンボーンが下にくるところを見計らって、上へ回り込みスピンアタックで攻撃しよう。落ち着けば楽勝な相手だ。

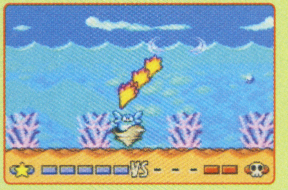

⬆連続急降下をしかけてきてもあわてる必要はない。チャンスを狙え!

運動会でグルメ競争をやりました。カービィが喜びそう。（愛知県・にゃん）

●ということは……フォアグラやキャビア、トリュフなどのグルメな物が吊されているってこと？

ステージ3 ザショウクジラ　宝物数 4個

このステージの宝物回収のためには、なまずボートともぐらタンクが必要になる。手に入れてなければ出直そう。もぐらタンクを使うマップの手前に下のマップが用意されているが、ここは強制スクロールするため非常に危険。行き止まりも多いので、あらかじめマップの形を覚えて進むルートを決めておこう。スピードが上がる終盤で道を間違うとまず助からないぞ。

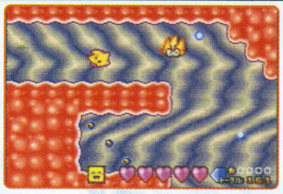

←ここでしんじゅは無視。安全第一で進もう。

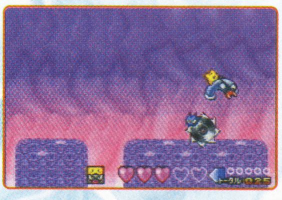

➡なまずボートは極力画面右のほうにいると安全。

●宝・めざまし時計●

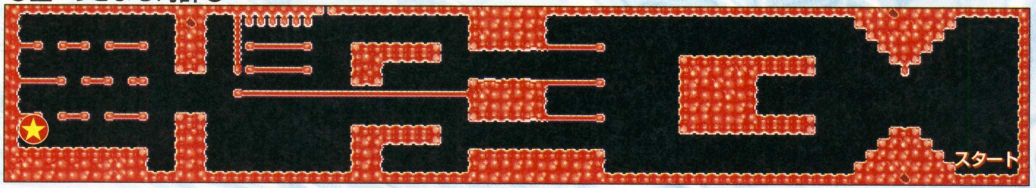

リターンマッチ バンキロス

バンキロスはわずかにスピードが上がった程度で、攻撃方法に大きな変化はない。突進してくるところをトゲの壁に誘導し、身体のトゲがはがれたところをスピンアタックすれば勝てるぞ。

⬆誘導中はがんばりおよぎで。スピンアタックを使うと自滅する恐れがある。

ステージ4 氷の海　宝物数 5個

●宝・指輪●

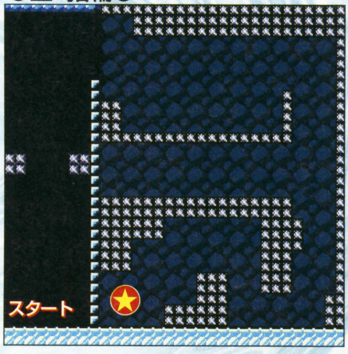

ボス以外のすべての宝物回収に、乗り物が必要という異色のステージ。そのためミスしたときの元気の減りかたが問題となる。しんじゅを残しておいてミスしたときの保険としよう。とはいえ"ききゅう"を使う左マップ以外はさほど苦労することはないので、腕に応じて選択するといいだろう。

⬇上から落ちてくるボトリ。2体いるがどちらも手前で落ちるのを待てば簡単。

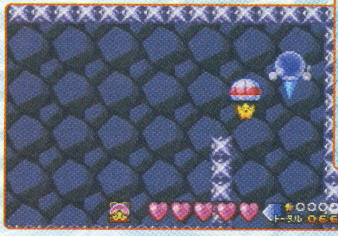

⬆もぐらタンクマップは迷いやすいが、正解は左上。一直線にそちらを目指せ。

リターンマッチ ボエールン

手下を全滅させたあと登場するボエールンを攻撃、という流れは同じだ。しかし手下にはそれぞれ数字がついており、その順番に倒さなければならない。間に合いそうもない場合は深追いせずやり直すほうが安全だ。

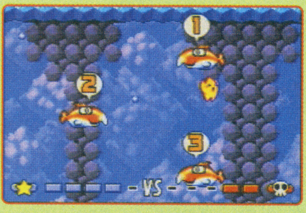

⬆手下の処理が一番の問題。ボエールン自体は以前と変わらず真下や後方が弱点。

ステージ5 ふかい海　宝物数 6個

このステージにはふういんブロックがないが、新マップへはキャラクターとの会話や表ステージでブランコにだまされたときの急流から入ることができる。下の剣が置かれたマップへはオオタルイカに会えば行けるぞ。さらにこのマップには本物の海のねいろが置かれているので、忘れずに入手しておこう。

●宝・剣●

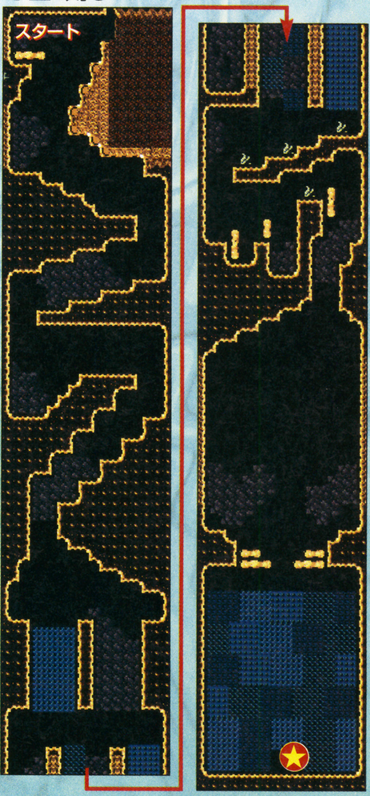

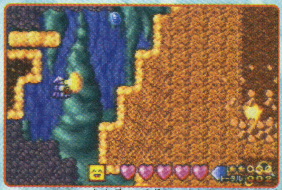

⬆スタート直後、右の土壁を掘り進んでいくと海のねいろが見つかるぞ。

リターンマッチ ブランタン

ブランコの動きが速くなっており、表ステージよりブランタンを攻撃しにくくなっている。無理な体勢から狙わず、確実に誘導してから攻撃タイミングを計ろう。

⬆その場スピンアタックで去るブランコを誘導。その後攻撃だ。

はみだしおたより

オマエらよく聞け！ これからもこの本を買ってやるよん！(秋田県・デゴマン)

●ははぁ～。その言葉ありがたき幸せ。これからもよろしゅう、お頼み申し上げますよん。

はみだしおたより

はみだしおたよりは真ん中に載らないのですか？（奈良県・ザボテン）

●じつはこのページだけ真ん中にもおたよりが載っているんだよ。真ん中をコインでこすってごらん。……なんていうのは冗談よん。

ステージ6 ちんぼつせん

宝物数 6個

内部は船に詳しいドルフィーが道案内をしてくれる。抜け道を選ぶとボス方面へのマップが探索できるので、忘れず行っておこう。またキーの代わりにワープゲートが置かれているので、必ず入って探索しておくこと。巻物は以下のマップを参考にすれば正解ルートがすぐわかるが、問題はやかんのあるマップ。強制スクロールするうえ上下移動が激しく、スピンじゃんぷの失敗が即命取りになる。つねに先へ先へと進むよう心掛け、余裕を持って進んでいこう。

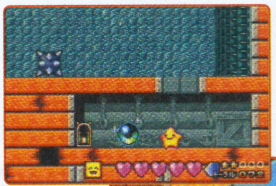

⬅ワープゲート横に元の扉もある。間違えないように。

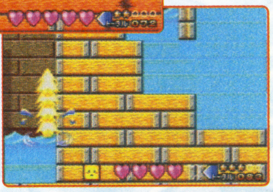

➡スピンジャンプを出すタイミングを身体でつかもう。

●宝・巻物●

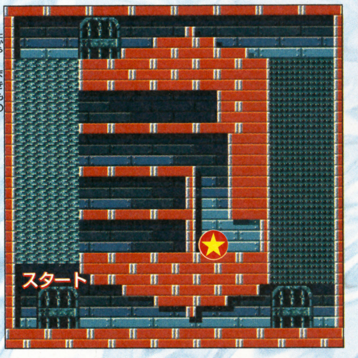

●宝・やかん●

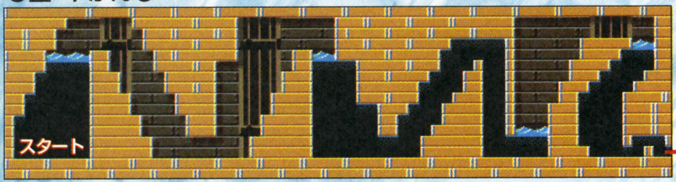

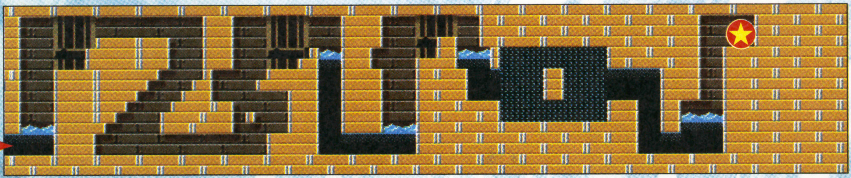

リターンマッチ ボクトパス

撃ってくるスミ弾の数が増え、非常に避けにくくなっている。ダメージを受けるわけではないので、ボクトパスから離れてひたすら反撃のチャンスを待とう。弱点はあいかわらず足元なので下から攻撃だ。

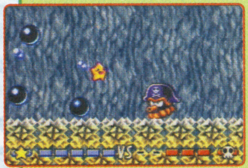

⬅上と横からの同時攻撃がかなりきつい。

➡左にいればスミ弾を受けても復帰可能。

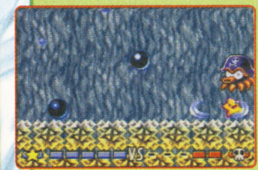

⬅スミ弾の切れ目をぬって反撃しよう。

ステージ7 かいていしんでん

宝物数 6個

神殿内部はロブじいさんの案内で進む。宝物までの道のりはどこも長く、ダメージを受けやすいので注意すること。とくに下のマップの場合、上段に置かれた犬小屋までの道のりが厳しい。白いボールの反発力を利用しつつ、ムササビじゃんぷで少しでも先へ進もう。また右マップで植木鉢を取るまでの道のりでもムササビじゃんぷが重要。こちらはヘタに左右移動せず、慎重にトゲを避けつつ降りていくこと。

●宝・犬小屋（上段）、ヒヨコ（下段）●

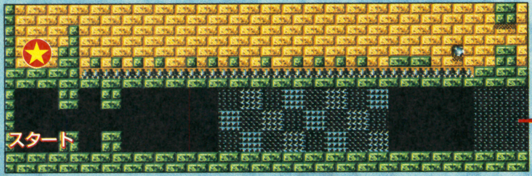

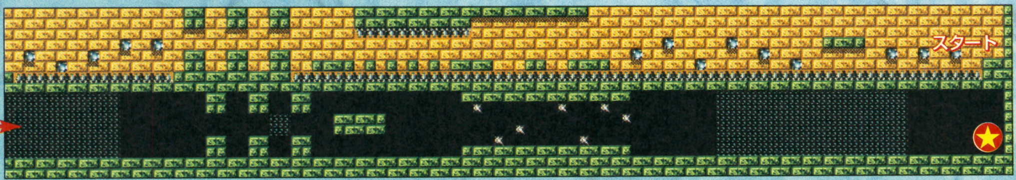

⬆最後の壁は高いので、直前の足場からダッシュじゃんぷ。失敗は許されないぞ。

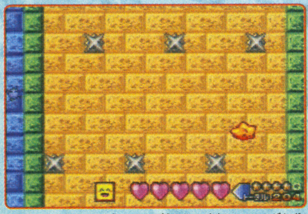

⬆ダメージを受けて強引に進むにも限度がある。慣性に注意して慎重に降りよう。

●宝・植木鉢●

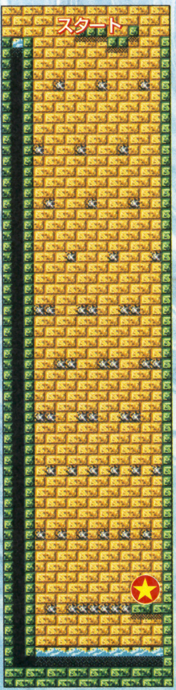

リターンマッチ ドッペル

ここでの戦法はスピンアタックで高速回転させ、さらにスピンアタック。だが動きが速いのに加えて、ダメージ直後を体当たりさせてくる分身がかなりやっかい。スピンアタックで離脱し、分身の攻撃を避けよう。

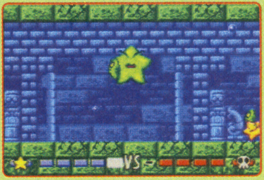

⬆ダメージを与えたからといって油断していると、分身に攻撃される。

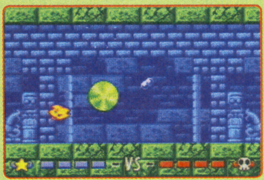

⬆スピンアタックだけでは壁にぶつかる。がんばりおよぎも併用しよう。

ステージ8 そらの海

宝物数 6個

新マップも表ステージ同様、落ちたら最初からやり直しとなる場所が多い。ムササビじゃんぷでできるだけ落下を防ごう。ただし右マップに置かれたゲームボーイを取るときは、中央をジュエリーに乗って上がっていくため、ムササビじゃんぷにも頼れない。正確かつ素速いじゃんぷテクニックが要求されるぞ。なお親衛隊はそれぞれ宝物を隠しているため、けっきょく全員倒さなければならない。元気の残りには気を配ろう。

⬅ジュエリーが上に進むあいだに、横からトゲを迂回しよう。失敗したらやり直しだ。

➡ボス戦後ふういんブロックで隠された扉が見つかる。気を引き締めて探索だ。

●宝・ゲームボーイ●

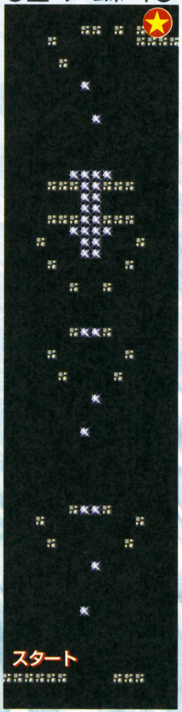

リターンマッチ クラーゲン

触手の動きが全般的に速くなっており、残り元気が1になるとまともに避けることすら困難。遠くから触手に迫られるとやっかいだ。そのときは弱点以外の場所にスピンアタックを当て、動きを止めて回り込もう。

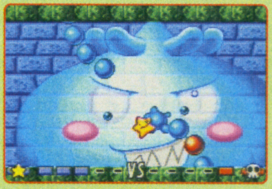

⬆先端にはスピンアタックしないように。とっさの判断が勝敗を決める。

リターンマッチ モクモッチ

攻撃方法に変わりはないが、モクモッチュ自身の動きがかなり速くなっている。早めに3方向弾を避けてから攻撃しよう。またダメージを与えるたびに、分裂する赤い弾を放ってくる。反撃はそれを避けてからだ。

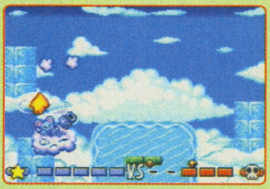

⬆頭上からスピンアタックする場合は、撃ってくる弾にも注意しよう。

リターンマッチ カニナリ

カニナリに2ダメージを与えると、水面からでは届かない場所まで上がってしまう。雲に乗って追いかけよう。さらに残り元気が1になると、こちらとは対称位置を取るように動く。粘り強くチャンスを待つしかない。

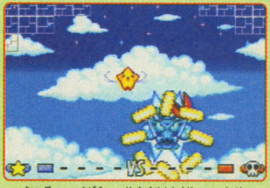

⬆最後の一撃は持久戦確実。余計なダメージは受けないよう回避重視で。

ステージ9 テンカイ

宝物数 6個

最後だけあってどの宝物も難解な場所に置かれている。下のマップのように、急がず慎重に進んでいかなければならない場合が多いので、絶対あせらないこと。44個の宝物を手に入れたらいよいよオーグラと対決だ。ただしこのときのオーグラは耐久力が格段に跳ね上がっている。慎重に戦わないと危険だぞ。

⬆狭い足場が連続していて危険。じゃんぷしたら必ずムササビじゃんぷで滑空しよう。

●宝・キャンディ●

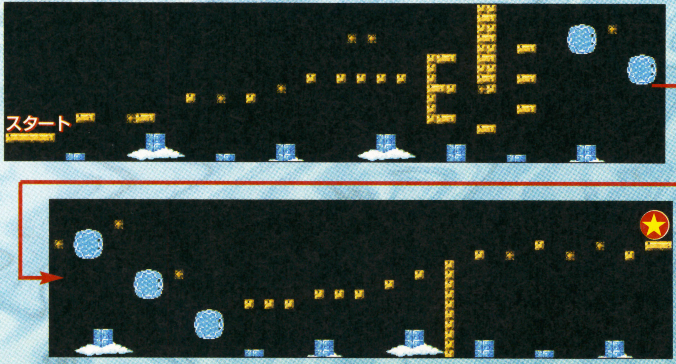

リターンマッチ オーグラ(1回目)

奇妙な渦にオーグラ自身を吸い込ませるという、攻撃方法に変わりはない。ただし渦もオーグラもスピードが上がっているため、のんびりしていると危険だ。渦を出されたらすかさず挟み込むように動こう。

⬆渦で挟み込んだあとも油断は禁物。逃げられたときのために備えよう。

リターンマッチ オーグラ(2回目)

撃たれたボールを跳ね返し、口にくわえたところを攻撃。基本的に表ステージと同じだが、元気が残り1になるとボールをくわえたままスタフィーに背を向けるようになる。回り込むときはできるだけ急ぐこと。

⬆背を向けるスキを与えずスピンアタックを連打。危険だが早く倒せる。

リターンマッチ オーグラ(3回目)

獲得した宝物が43個以下の場合は表ステージとほとんど違いはない。しかし44個の場合は、弱点の目に5回攻撃を当てないとダメージにならないのだ。長期戦は確実なので、すべての攻撃を避ける気持ちで挑もう。

⬆攻撃方法は変わらない。集中力を切らさないよう最後の戦いに臨め!!

はみだしおたより

聞いてください。「スマブラDX」のルイージがなぜか山田って言われてます。謎です。(岐阜県・T田)

●なんで山田なの？ 鈴木、佐藤、小林、田中、渡辺、斉藤、伊藤、加藤、中村じゃダメなの？

ゲームボーイ アドバンス™

アクション	10月25日発売予定	任天堂	ゲームボーイアドバンス専用	モバイルアダプタGB対応
コミカル	価格4800円	プレイ人数・1～4	バックアップ機能つき	容量64メガ
			通信ケーブル対応	

星のカービィ 夢の泉デラックス

コピー能力を駆使して戦え！ ボクらのカービィ！

1993年にファミコンで発売された『星のカービィ～夢の泉の物語～』がデラックスになってアドバンスに登場だ！ 発売を直前に控えた今回は、ゲーム序盤のレベル3までを攻略していくぞ！

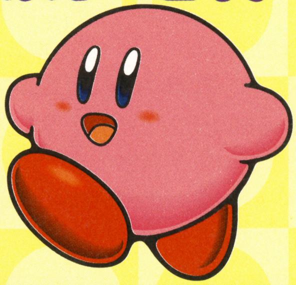

まずはカービィの基本攻撃をしっかりおぼえよう

敵を吸い込んで星型弾発射！

Bボタンで敵やブロックを吸い込んだあと、もういちどBボタンを押すとカービィは星を吐き出す。この星をぶつければ、敵を倒したりブロックを壊したりできるのだ。いちどに2体以上の敵を吸い込めば、さらに強力な星が出せるぞ。

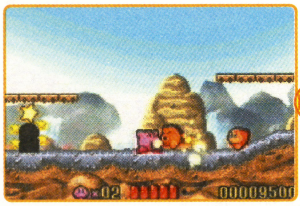

⬆Bボタンで敵を吸い込もう。同じ大きさの敵ならだいたいほおばれるぞ。

⬆2体以上の敵を吸い込めば、星は敵やブロックを貫通しながら飛んでいく。

空に浮かべば空気弾が撃てる！

空中で✚ボタンの上かAボタンを押せば、カービィは空気を吸って空を飛ぶことができる。このときBボタンを押すと、空気のかたまりを飛ばして敵を攻撃できるのだ。空気弾を飛ばすとカービィは落下してしまうので要注意。

⬆ボタンを押せば、カービィはどんどん上昇する。敵にぶつからないように。

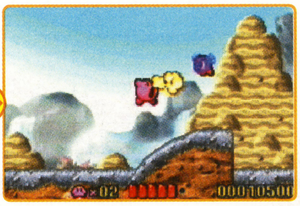

⬆Bボタンで空気弾発射。空を飛んで移動する敵はこの方法でやっつけよう。

スライディングや急降下攻撃も使えます！

✚ボタンの下を押してしゃがんだままで、AボタンかBボタンをプッシュ！ カービィが地面をするどく滑り、スライディング攻撃で敵を倒したりブロックを壊せるのだ。また、高いところから落ちて敵にぶつかれば、体当たりだけで倒せちゃうぞ。

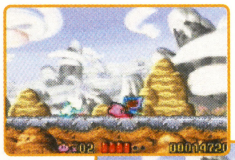

⬅地面を歩く敵はスライディングで一撃だ！

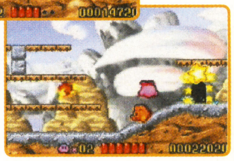

➡頭からぶつかれば、急降下攻撃が成功。

敵の能力をコピーしちゃおう！

カービィの特技といえば、敵の能力を自分のものにできちゃうコピー能力。敵を吸い込んでその能力をコピーし、自在に使えるのだ。方法は右のとおり。いろんな能力をコピーして、冒険に役立てよう！

Bで吸いこみ…… ✚でコピー！

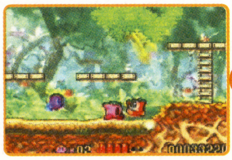

➡能力を持つ敵をBボタンで吸い込もう。

⬅敵を飲み込めば能力が自分のものに！

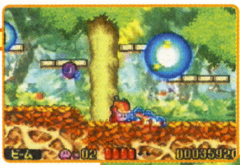

⬅コピーした能力のほとんどは、Bボタンで使用可能。

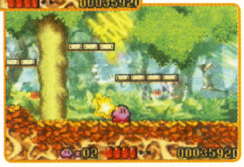

➡セレクトボタンで、持っている能力を捨てられる。

はみだしおたより

おねがい！ いろんな意味でアドバンスがないと苦しいことがわかったの！（青森県・wish） ●い、いろんな意味って、ど、どんな意味？ もしかして……。

©1993-2002 HAL Laboratory,Inc./Nintendo

LEVEL 1 VEGETABLE VALLEY～ベジタブルバレー～

ステージ① スパーク ユーフォー

■いきなり“ミックス”ができる！

ステージに入って最初に現れる敵・ワドルドゥをやり過ごし、2体目のワドルドゥが出てきたら左へ戻ろう。1体目がこちらに歩いてくるので、2体が重なったらまとめて吸い込むのだ。✚ボタン下で“ミックス”がはじまるぞ。

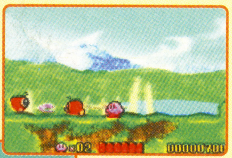

➡“ビーム”をコピーできるこの敵がワドルドゥだ。

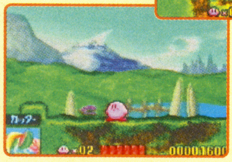

⬅2体同時に飲み込めば、能力のスロットが回り出す。

■隠し部屋でユーフォー発見！

ふたつめのフロアで滝がある場所を見つけたら、空を飛んでいちばん左の石の下にもぐりこもう。なんと、そこから隠し部屋へワープできるぞ。その中にいる敵を飲み込めば、“ユーフォー”という能力がコピーできるのだ。

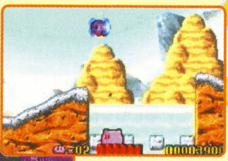

➡下に落ちすぎないよう注意しながら、石の下へ移動。

⬅飛び回るユーフォーを吸い込んでコピーしよう！

“ミックス”ってナニ？

能力を持つ敵を同時に2体以上吸い込めば、スロットでコピー能力を決めることができる。これを“ミックス”といい、うまくいけばめずらしい能力をコピーできるのだ。

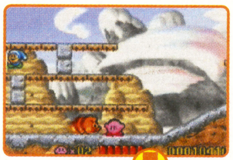

⬅敵をまとめて飲み込めばオーケー。

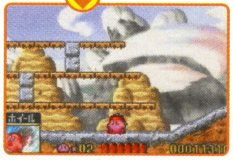

➡スロットが止まればコピー完了！

ユーフォー

空中を自在に移動でき、ボタンを押す長さによって攻撃方法を変えられるのが特徴。便利なコピー能力だが、そのステージから出ると能力は失われてしまう。

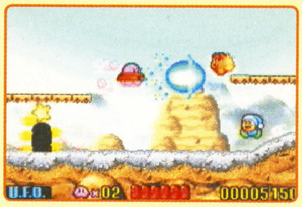

⬆ボタンを短く押すとビーム。長く押し続けると強力なレーザーが発射できる。

ステージ② ビーム スパーク

■中ボスから強力な能力をコピー！

ワープスターで移動したあとに登場する中ボス・ボビーブラザーズシニア。投げてくる爆弾を吸い込み、星をぶつけてダメージを与えるのだ。やっつけたあとで飲み込めば、画面内にいるすべての敵を一瞬で倒せる“クラッシュ”という能力がコピーできるぞ。

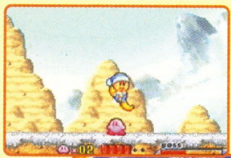

⬅相手がジャンプしたら下をくぐれ。

➡ここに隠し部屋の入り口があるぞ。

ステージ③ バーニング スパーク

■シャッツオの攻撃に注意

最初のフロアにいる大砲・シャッツオは倒せない敵。弾にぶつからないよう気をつけながら進んでいこう。また、ふたつめのフロアでは、フレイマーという敵2匹を吸い込んでミックス可能。スロットが止まるのを待てば、“ニードル”という能力をコピーできるぞ。

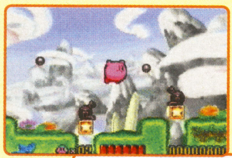

⬅空を飛びながら弾をかわそう。

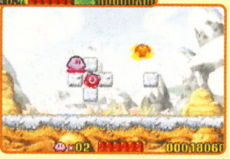

➡フレイマー2匹でミックスだ！

ステージ④ スパーク ニードル

■ふたたび中ボスが登場！

最初のフロアにいる中ボス・ミスターフロスティは、直前に“スパーク”をコピーしておけば楽勝の相手。倒したあとでコピーすれば、“フリーズ”がゲットできるぞ。

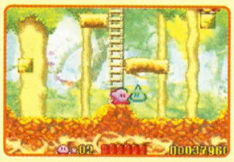

⬅“スパーク”はこの敵が持っている。

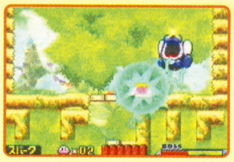

➡接近して“スパーク”を連発しよう！

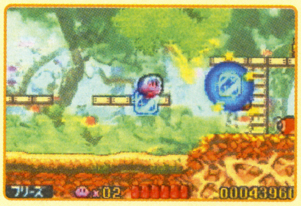

⬅“フリーズ”は敵を凍らせる能力。氷を敵にぶつけて倒すこともできるのだ。

BOSS-ボス

ウィスピーウッズ戦

ボス戦がはじまったら、すばやくウィスピーウッズの根元まで移動しよう。そこで“スパーク”などの能力を使うか、木の上から落ちてくるリンゴを吸ってぶつければ、ラクに倒すことができるぞ。

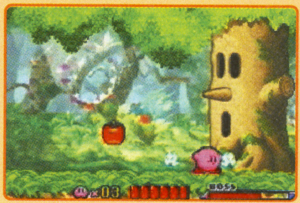

⬆この場所にいれば、ウィスピーウッズの吐く空気弾に当たらないのだ。左のほうから転がってくるリンゴに注意。

はみだしおたより

アタイ、カービィ、ヨロシク。（秋田県・マル王）

●最近このあたりでカービィを名乗る不審者が出没しております。お見かけの方は、速やかに通報してください。

ステージ数の右にある ニードル は、オススメのコピー技とそれを持っている敵です。

はみだしおたより
ボクは「カービィ」シリーズが出ると、そんなに好きでもないのに買ってしまいます。なぜでしょうか？（静岡県・ペスパ）
●それが好きってことなんだよ。きっとね。

LEVEL 2 ICECREAM ISLAND～アイスクリームアイランド～

ステージ1 ソード トルネイド

■パラソルでヤシの実をガード！

ヤシの木から落ちてくる実は、ぶつかるとダメージを受けてしまうので注意。最初に見えるドアに入り、そこで"パラソル"をコピーすれば、落下するヤシの実をガードできるぞ。また、コース終盤でコピーできる"トルネイド"は、Bボタンを押す長さで上昇・下降が調節できる。ちょっと扱いにくい能力なので、ここで慣れておこう。

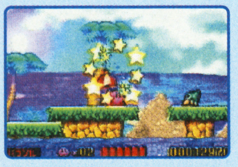

⬅"パラソル"で頭上の攻撃を防げるのだ。

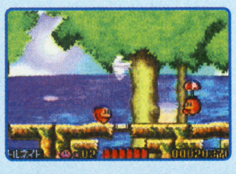

⬅強力ワザ"トルネイド"を使いこなそう。

ステージ2 ニードル ソード

■"ホイール"で敵をけちらせ！

中ボス・グランドウィリーは、動きの速い体当たりにさえ気をつければ、それほど難しくない相手だ。倒して"ホイール"をいただいちゃおう。つぎのフロアは"ホイール"で突っ走れば、安全に進めるぞ。ゴールの左下にある"1UP"を見逃さないように。

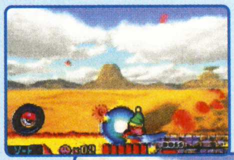

⬅"ソード"などで攻撃するといいぞ。

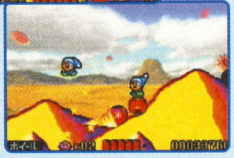

➡"ホイール"使用中は無敵なのだ！

ホイール

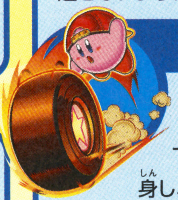

Bボタンを押すとカービィがタイヤに変身し、ものすごい勢いで前方にダッシュしはじめる。走行中、敵に体当たりすれば倒すことができ、カベにぶつかるか、もういちどBボタンを押せばストップするぞ。

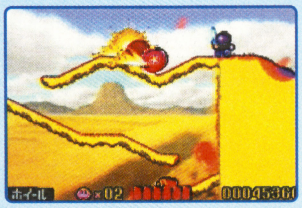

⬆✚ボタンの左右でターンできる。このとき敵に触れるとミスになるぞ。

ステージ3 ソード ユーフォー

■爆弾ブロックを壊して進もう

通路をふさぐブロックを壊しながら、洞窟の中を進むステージ3。下の写真の場所で、"ソード"を使って爆弾ブロックを壊し、ドアに入れば"ユーフォー"と回復アイテムが手に入るぞ。"ユーフォー"をコピーできればあとは簡単。途中で天井にある爆弾ブロックを壊して通路に入り、1UPアイテムをゲットしておこう。

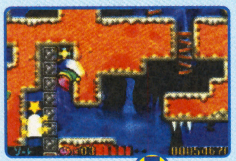

⬅"ソード"を使ってブロックを壊そう。

➡部屋の中にはユーフォーがいるぞ。

1UPをゲットしよう！

⬆爆弾ブロックは"ソード"などでも破壊可能。通路の奥に1UPがあるのだ。

■中ボス・メタナイツの倒しかた

ヤリや鉄球など、さまざまな武器を持ったナイトたちがつぎつぎと現れる。この中ボスは、コピーした能力をはずしたほうが戦いやすいぞ。1体を吸い込んだら、ほかのナイトにぶつけて倒す。これをくり返せばラクに勝てるはずだ。

⬆やっかいなのが、ヤリを投げてくるナイト。出てきたら早めに倒すこと。

ステージ4 ストーン レーザー

■中ボス・ミスターチクタク戦

中ボス戦の直前で3つの能力をコピーできる場所があるが、オススメは"ストーン"。空を飛んでミスターチクタクの頭上に移動し、Bボタンで石に変身してダメージを与えるのだ。これを3回くり返せば倒せるぞ。相手と重なっているときは、元の姿に戻らないように。

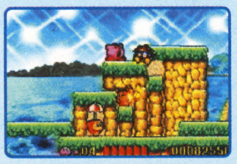

⬅いちばん上の敵を吸い込んでコピー。

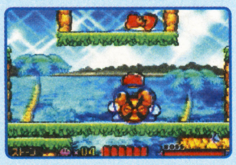

⬅敵の真上でBボタンを押して石に変身。

レーザー

最後のフロアで"レーザー"がコピーできる。Bボタンで斜面に向けてレーザーを放ち、反射させて天井の爆弾ブロックを壊せば、元気ドリンクなどのアイテムが落ちてくるぞ。体力を回復させるチャンスだ！

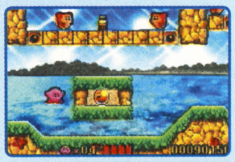

⬅この敵から"レーザー"をコピーしよう。

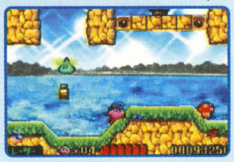

➡敵が落ちてくる場合もあるので注意。

ステージ数の右にある レーザー は、オススメのコピー技とそれを持っている敵です。

ステージ5　ソード　バーニング

■“ホイール”と“バーニング”でつき進め！

ふたつめのフロアは“ホイール”を使えば下の通路を進むことが可能。つぎのフロアは右の写真の場所に隠し部屋があり“バーニング”がコピーできるぞ。

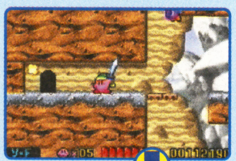

←爆弾ブロックを壊すとドアが出現する。

➡“バーニング”で下のほうを突き進もう！

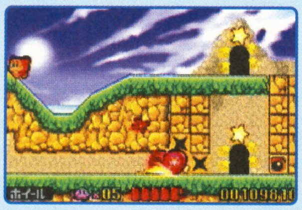

←“ホイール”を使って下の通路を進めば、回復アイテムがある部屋に入れるのだ。

■“ハイジャンプ”で上へ

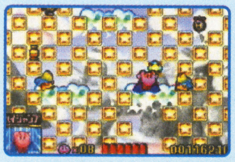

←ハイジャンプ中は敵に当たっても平気。

頭上に星ブロックが並ぶ部屋に入ったら、近くにいる敵から“ハイジャンプ”をコピーしよう。Bボタンで大ジャンプすれば、ブロックを壊しながら上へ移動できるぞ。

BOSS-ボス

ペイントローラー戦

ペイントローラーが絵を描くと、その絵が動き出してカービィに向かってくる。それらを吸ってぶつけ、ダメージを与えよう。また、カサの絵だと“パラソル”、爆弾だと“クラッシュ”というように、飛んでくる絵を飲み込めば、いろんな能力がコピーできるのだ。

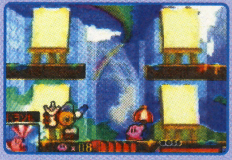

←絵を飲み込んで能力をゲットしちゃえ。

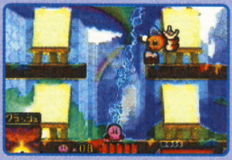

←“クラッシュ”で大ダメージを与えよう。

ボール

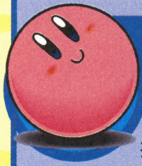

ペイントローラーが描いたボールの絵を飲み込めば、“ボール”という能力をコピーできる。Bボタンでボールに変身したあと、Aボタンを押し続ければバウンド開始。そのまま移動して敵にぶつかれば倒せるぞ。

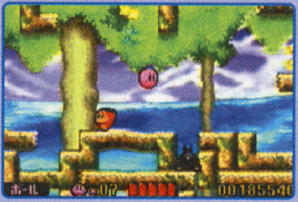

⬆慣れないとかなり操作しづらい。穴があるような場所では使用しないこと。

LEVEL 3　BUTTER BUILDING〜バタービルディング〜

ステージ1　ソード　クラッシュ

■“クラッシュ”を使えば中ボスも楽勝！

最初のフロアでドアに入るまえに、爆弾型の敵・ボンバーを吸い込んで“クラッシュ”をコピーしよう。そのあとの中ボス・ミスターチクタク戦で“クラッシュ”を使えば、一撃で瀕死のダメージを与えることができるのだ。

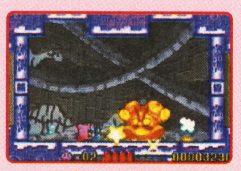

⬆“クラッシュ”使用後は、星型弾を1発当てれば倒せるぞ。

■スイッチを踏むには……

中ボスを倒したあとしばらく進み、右の写真の部屋で隠しドアを出現させよう。中に入ると、巨大なスイッチがある部屋に出る。これを踏めば、ステージの外に“闘技場”の入り口が現れるのだ。闘技場には中ボスがいて、勝てば“マキシムトマト”が手に入るぞ。

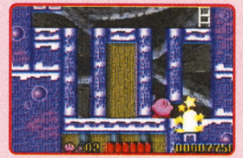

←星ブロックの下にドアが隠されている。

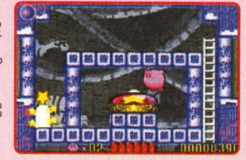

➡上に乗って大きなスイッチを踏もう！

ステージ2　ニードル　ソード

■1UPとマキシムトマトを取る方法

中ボス・グランドウィリーを倒したら、“ホイール”で塔を駆け上がって右の写真の部屋へ。ここにあるふたつのアイテムは、スライディングで爆弾ブロックを壊すようにすれば、簡単にゲットできる。ただし、アイテムを取って満足していると下まで落ちてしまうぞ。

←爆弾ブロックにスライディング。

➡この方法でアイテムが取れるぞ。

■中ボス・バグジーと“バックドロップ”

クワガタみたいなバグジーは、カービィをつかまえてプロレス技をかけるコワ〜イ敵。体当たり攻撃をジャンプでかわし、ときおり投げてくるテントウムシを吸い込んで、星をぶつけよう。みごと倒すことができれば、“バックドロップ”という能力がコピーできるぞ。

←これまでの中ボスより確実に強い。

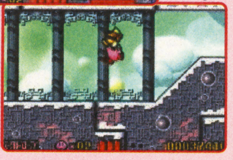

➡つぎのフロアでワザを試すのだ。

はみだしおたより

「カービィ」のRPGを出して！（埼玉県・匿名希望）

●たしかに！　どうせなら『マリオRPG』みたいなカワイイのがいいよね！

ステージ数の右にある ソード は、オススメのコピー技とそれを持っている敵です。

欲しいゲームが多すぎて買えない……。（秋田県・チビゴン）●うぅむ。14歳ではアルバイトもできないし、ここはひとつガマンじゃ！ なんつって。

ステージ3　ソード　ニードル

■トビラだらけの部屋はこう進め！

ドアを通ってふたつの部屋を行き来する場所では、星ブロックを消していちばん上にあるドアに入ればゴールできる。そのまえに、下から3つめのドアに入って1UPを取ろう。爆弾ブロックを消すと針の床が現れるので、ダメージを受けてしまわないよう気をつけること。

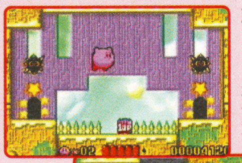
⬅針の床はこの場所にある。要注意。

➡星ブロックを消して頂上のドアへ。

ステージ4　ソード

■上昇気流に乗ってゴールを目指そう

中ボスのメタナイツが再登場。今回は、姿が見えにくい黒い敵も混じっているので油断しないように。最後のフロアは、下から吹き上げる風に乗って塔を登っていこう。空気を吸ってふくらむか、"パラソル"があれば上昇できるぞ。

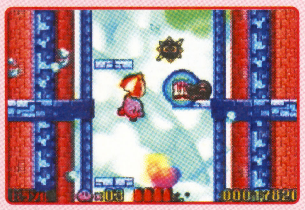
⬆途中には1UPなどのアイテムが落ちている。シャッツオの攻撃に注意。

ステージ5　ソード　クラッシュ

■塔の中には敵がたくさん

最初の部屋で"キャンディー"を取ったら、無敵のあいだにつぎの塔を登ってしまおう。ここで"レーザー"や"クラッシュ"をコピーしておけば、進むのがラクになるぞ。塔の外にある元気ドリンクは、カベ越しに吸い込んで取ろう。

⬆無敵の効果が切れるまえに、敵がたくさんいる塔を登り切ってしまうのだ。

■中ボス・ボンカースを倒せ

ボンカースは見た目ほど手強くない。ハンマーで地面を叩いたときに出る星か、たまに投げるヤシの実を吸い込み、ボンカースにぶつけよう。体当たり攻撃があるので、あまり近づきすぎないように。倒したあと、"ハンマー"という能力がコピーできるぞ。つぎの部屋で"ハンマー"を使ってクイを叩けば、アイテムが手に入るぞ。

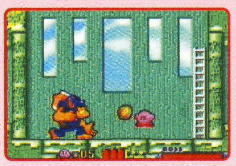
⬅ハンマーとヤシの実攻撃をくり返すぞ。

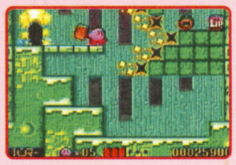
⬅クイを叩けば、ブロックが壊れるのだ。

ステージ6　レーザー　ソード　ハイジャンプ

■レーザーを撃ちながら進むべし

ステージに入るとレーザーボールという敵がいるので、吸い込んで"レーザー"をコピーしよう。つぎのフロアでは、レーザーを撃ちながら前に進むのだ。途中で待ちかまえているボンバーを、爆発するまえに倒すことができるぞ。

⬆レーザーが通路内を反射して、前方にいるボンバーを倒してくれるのだ。

■隠しドアはここにある

塔の外側を登るフロアで、途中の星ブロックを消せば、その下からドアが出てくる。中で爆弾ブロックを壊すと、右の写真のように仕切りが現れるので、すばやく右側へ移動しよう。その奥にはスイッチがあり、踏めばステージの外にボーナスステージが出現するぞ。

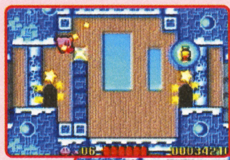
⬅爆弾ブロックを破壊すると……。

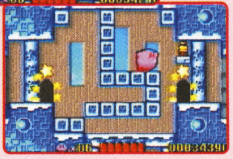
➡このように部屋が仕切られるのだ。

■まっくらな部屋を抜けて……

カービィと敵の姿しか見えないまっくらな部屋では、クールスクープという敵から"ライト"をコピーしよう。Bボタンで明かりがつき、部屋の様子がわかるようになるぞ。つぎのフロアでは、"ハイジャンプ"を使って一気に上へ。右側を登っていけば、回復アイテムと1UPがゲットできるぞ。

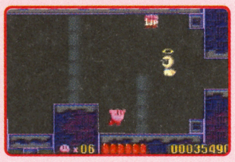
⬅この敵から"ライト"をコピーできる。

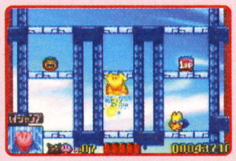
➡ゴール手前は左右にアイテムがある。

BOSS-ボス　ミスターシャイン＆ミスターブライト戦

一方が地上にいるあいだ、もう一方は空に浮かんで攻撃してくる。ブライト（太陽）は空からレーザーを放ち、シャイン（月）は星を振らせる。星をキャッチして地上にいる敵にぶつけ、両者の体力をゼロにすれば勝ち。星を飲み込めば能力をコピーできるぞ。

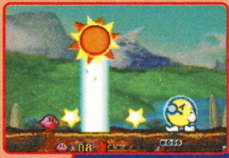
⬅空に浮かんだ太陽の真下はキケン。

➡2体同時の攻撃を避けるのはたいへん。

ステージ数の右にある ハイジャンプ は、オススメのコピー技とそれを持っている敵です。

ゲームをラク～に進めるためのアドバイス

ゴールゲームで1UPをねらえ！

各ステージの最後に行われるゴールゲームでは、確実に1UPをゲットすること。練習しだいで、ボタンを押すタイミングはつかめるはず。すでにクリアーしたステージをプレイし、ゴールゲームを何度もくり返せば、残り人数を増やせちゃうのだ。

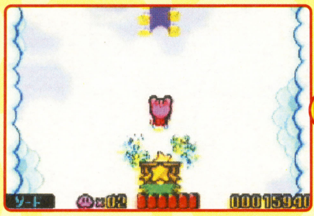

⬆早すぎても遅すぎてもダメ。台がもっとも沈んだ瞬間にAボタンを押すのだ！

⬆タイミングがバッチリなら、いちばん上の段まで到達できる。これで1UPだ！

博物館や闘技場を利用しよう！

ステージをクリアーしていくと、マップ内にさまざまな部屋の入り口が現れる。"博物館"は、タダで能力をコピーできる場所。"闘技場"は、中にいる敵を倒せばその能力が手に入る場所。これを利用すれば、能力を持ったままステージに入れるのだ。

博物館

⬆敵を吸い込むだけでいい。どんな能力があるかはマップによって決まっている。

闘技場

⬆能力を得るには中ボスを倒す必要がある。勝てばマキシムトマトも手に入るぞ。

サブゲームで1UPボーナスをねらうべし！

ボーナスステージでは、3種類のサブゲームのうち、どれかひとつがプレイできる。コンピューターとの戦いに勝って1位になれば、なんと残り人数が一気に3UPするのだ。こんなおいしいボーナス、逃してなるものか！

⬆どのサブゲームがプレイできるかは、入り口上の看板を見ればわかるのだ。

刹那の見斬り改

画面に「！」が出たあと、相手よりも速くAボタンを押せれば勝ち、というカンタンなゲーム。勝負に求められるのは、「！」が表示されるまでジッと待っていられる集中力と、すばやくAボタンを押す反射神経。レベル1のコンピューターが相手の場合は、0.15秒を切れば確実に勝つことができるぞ。

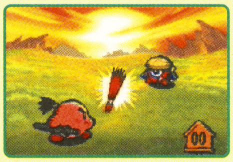

⬅「！」が出るまでの時間は不規則だ。

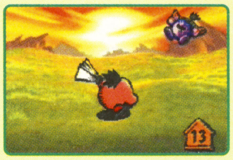

➡5人連続で勝ち抜けば、3UP達成！

爆裂ボンバーラリー

爆弾をAボタンで打ち返し、ラリーを続けるのが目的。早めにラケットを振ると山なりに、ギリギリまで引きつけてから振れば、勢いよく返せるぞ。対戦相手も打ち返す速度を変えてくるので、ぜったいに爆弾から目を離さないように。

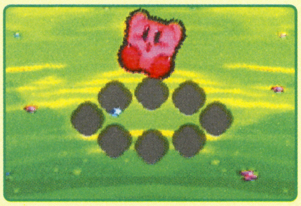

⬆ラリーが長引くと、自然に爆弾のスピードが速くなる。決して慌てるな！

打ち返す方向を変えられるぞ

通常、プレイヤーは左の人に向かって爆弾を打ち返す。ただし爆弾が飛んでくるまえにAボタンを押せば、ラケットを持ち替えて、打つ方向を変えることができるのだ。この方法で相手のミスを誘おう！

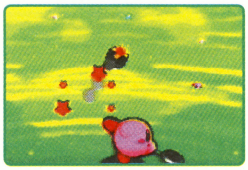

⬆このテクニックは、友だちとの対戦プレイで使うと効果的だぞ。

カービィのエアグラインド

スターに乗ってレールの上を走り、誰よりも速くゴールすれば勝ち。Aボタンを押しているあいだは加速するが、レール上の黒い部分を踏むとスピードが落ちるため、Aボタンを離さなければならない。このとき、黒い部分に乗る直前にAボタンを離したり、黒い部分を越えた直後にAボタンを押せば、ボーナス加速でスピードアップ！「GOOD」や「GREAT」の文字が表示されれば成功だぞ。

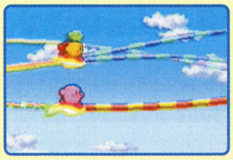

⬅なにもない場所はAボタンでダッシュ。

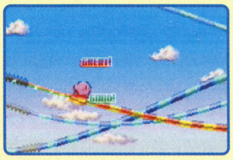

⬅ボーナス加速でライバルを引き離せ！

はみだしおたより

うちの息子には、いまゲーム禁止令がでています。（愛知県・しんのすけの母さん）
●で、みさえさん（？）はゲーム三昧ってことですか？ 怒れ！ しんのすけ！

RPG	10月25日発売予定	ナムコ	ゲームボーイアドバンス専用	モバイルアダプタGB対応
コスプレ	価格4800円	プレイ人数・1	バックアップ機能つき / 通信ケーブル対応	容量64メガ

テイルズ オブ ザ ワールド なりきりダンジョン2

世界を救うために選ばれたフリオとキャロ。女神から授かった"なりきり"の力を使って真の勇者をめざそう!

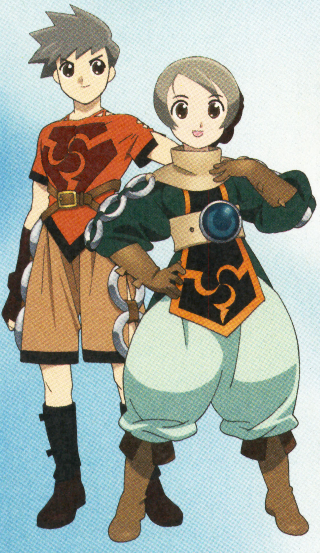

自分だけの服をカスタマイズしよう!!

このゲームでは、コスチュームにいろいろなアイテムをつけ加えてパワーアップさせることができるのだ。たとえば、武器のエクスカリバーをつければ攻撃力が、料理のマーボカレーをつければHPの最大値がアップするぞ。つけたアイテムで服にも強さにもプレイヤーごとの個性が出るワケだ。

⬆同じ剣士の服でも力の強いもの、暑さや寒さに強いものなど、自由にカスタマイズできる。

ストーリーはプレイヤーの行動によって変化することをしっかりマスターしよう!

まず覚えておいてほしいのが、このゲームでは絶対的なルートが存在しないということ。町のウワサで困っている人がいるという話を聞いたら、その人に会ってみよう。依頼を引き受けるかどうかはキミしだい。あるていど冒険を進めると、サナトスという敵が登場するが、このイベント以外は自由きままに冒険を楽しめばいいぞ。

⬆依頼を引き受けたら目的地を確認。依頼主が教えてくれないときはLかRのボタンでウワサが聞けるぞ。ほとんどの依頼は戦闘に負けると失敗になる。

基本の流れ

1. 町でうわさを聞く
2. 困っている人を発見
3. 本人に会い、話を聞く
4. 依頼を引き受ける?（いいえ→1へ／はい↓）
5. 目的のダンジョンへ!
6. 目的を達成
7. 依頼主に報告

ダンジョンの特徴を指南するぞ!

ユグドラースの世界で冒険となるダンジョンは7つ。それぞれがまったくちがった特徴を持っている。ここでは、各ダンジョンの特徴、出現する敵の種類や手に入るアイテム、パーティーに入れると便利な職業を指南しよう。

大樹の神殿

スライムなどの弱い敵が出現するので、初期のレベル上げにはもってこい。操作の練習もここでしよう。

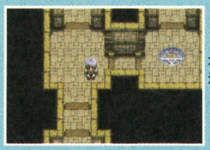

⬅最初のうちはミントがいるので、かなり有利だぞ。

狩人の森

採取場、狩り場といったエリアに分かれた森。採取場で取れるトマトやレタスは料理の材料になる。

⬅ナイトレイドが落とす"ねこじゃらし"は貴重品だ。

漆黒の坑道

コスチュームに属性の力を与える石が手に入る。石を割るには"つるはし"か、格闘家が必要になるのだ。

⬅強い敵がいるエリアでは、火山学者がオススメ。

水の古城

ワナをよけたり扉を開けて進むためには盗賊の能力が必要。水属性の敵や人間タイプの敵が多いぞ。

⬅水辺の生き物が多い。雷系の攻撃をしたいところ。

万年氷洞

ここでも石が手に入る。フレアメイジや火山学者が大活躍できるぞ。弱いうちは奥に行かないこと。

⬅寒さを防げないとダメージを受けるエリアもある。

浮遊死都

しかけがこわれていて、しばらくは入れない。アンデッドに対しては、火の属性の攻撃が効果的だ。

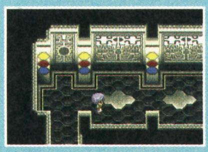

⬅中には強力なアンデッドがさまよっているのだ。

試練の塔

入り口にいる門番を倒せば入れるが、コイツはとても強い。登場するモンスターは火属性が中心だ。

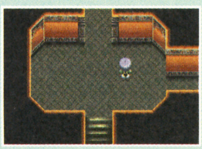

⬅万年氷洞とは逆に、"たいねつ"がないと苦しいぞ。

はみだしおたより
みっつの野菜で作るジュースってな〜んだ?(広島県・SOMECHU)
●みっつのヤサイだぁ? ん? みっつヤサイだぁ……。わかった! ドクターペッパー?(ハイ、ここツッコむところ!)

©いのまたむつみ 藤島康介 ナムコ

リニアモーションバトルのコツ

『テイルズオブ』シリーズでおなじみのリニアモーションバトルは、アクション性と戦略性が高い。操作するキャラクターのBボタンに特技を割り振るのを忘れないように。着替えたあとや隊列変更のあとなどはとくに注意!

剣士なら……

剣士や格闘家は、Aボタンを連続して押すと、2回連続の攻撃が出る。ここで続けてBボタンに割り振った技を出すと、さらに強力な攻撃が飛び出て効果的だ。タイミングはそれほどシビアでなく、ボタンの連打で十分。敵の攻撃をLボタンでガードするのも忘れるな!

←後ろの魔法使いが攻撃されないように、敵を引きつけてやろう。

←レベルが上がると強力な術を覚えるので、がんばって育てよう。

魔法使いや学者の場合

魔法使いや学者の役割は、呪文での攻撃や剣士のサポート。呪文を唱えているあいだに攻撃されると詠唱は失敗するので、かならず剣士の後ろに配置すること。入るダンジョンに合わせて属性を変えると、さらに役立つぞ。初めて戦う敵には学者の"インスペクトアイ"を使って強さを調べよう。

"なりきり"の力を使いこなそう!

職業や属性によっては、特技のほかに"ちからアップ"や"はやくち"などのボーナスアビリティーがつく。これは服を仕立て直しても、3つぶんまで引き継がれるのだ。たとえば、ワンダーシェフから剣士にすると力が強くなるぞ。

ルーツを手に入れよう!

↑ルーツは、レベルの上昇にあわせ、入手方法が増えていく。店で買う、宝箱で見つける、敵が落とす、もらうなどだ。

←現在の職の能力を引き継ぐように転職させると強くなるぞ。

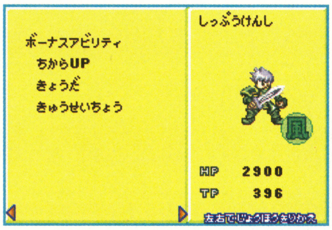

←新しい職業に就いたら、便利なアビリティーがないか確認!

『テイルズオブ』シリーズのキャラクターを捜せ!!

『なりきりダンジョン2』には、これまでのシリーズの主人公や仲間たちがたくさん登場する。条件はキャラによって変わるが、その一部を紹介しよう。まず、フリオにミュージシャンの服を着せているとジョニーが、キャロに忍者の服を着せていると、すずが登場するぞ。難しいのはウッドロウとチェルシー。このふたりは、戦闘で2回全滅しないと現れないのだ。町のウワサをヒントに、いろんな行動を試してみよう。

←依頼を受けてから会うと、仲間になる。戦闘や探索が有利になるぞ。

➡冒険に誘ってくれたり、アイテムをくれることも。積極的に会おう。

コスチュームを手に入れろ!

このゲームには150種類以上のコスチュームが登場するが、今回はその中から98種類の組み合わせを紹介するぞ。下の表で、♂のところにはフリオ、♀にはキャロが入手したら印をつけよう。

コスチューム名	必要になるパーツ	属性	♂	♀
なりきり師ーなりきりしー	ファッション雑誌ーざっしー	——		
剣士ーけんしー	スティールソード	——		
格闘家ーかくとうかー	黒帯ーくろおびー	——		
アーチャー	ロングボウ	——		
クレリック	教典ーきょうてんー	——		
忍者ーにんじゃー	くない	——		
ウィザード	錬金術書ーれんきんじゅつしょー	——		×
ウィッチ	錬金術書ーれんきんじゅつしょー	——	×	
商人ーしょうにんー	がまぐち	——		
ギャンブラー	トランプ	——		×
踊り子ーおどりこー	ダンスシューズ	——	×	
ワンダーシェフ	フライパン	——		
遊び人ーあそびにんー	鼻めがねーはなめがねー	——		
ドクター	聴診器ーちょうしんきー	——		×
ナース	聴診器ーちょうしんきー	——	×	
音楽家ーおんがくかー	ギター	——		
学者ーがくしゃー	辞書ーじしょー	——		
ねこにん	猫じゃらしーねこじゃらしー	——		
手品師ーてじなしー	シルクハット	——		×
モデル	美白乳液ーびはくにゅうえきー	——	×	
盗賊ーとうぞくー	鍵開けセットーかぎあけせっとー	——		
炎剣士ーほのおけんしー	スティールソード	火ーひー		
疾風剣士ーしっぷうけんしー	スティールソード	風ーかぜー		
氷雨剣士ーひさめけんしー	スティールソード	水ーみずー		
ベルセルガ	スティールソード	地ーちー		×
アマゾネス	スティールソード	地ーちー	×	
熱血闘士ーねっけつとうしー	黒帯ーくろおびー	火ーひー		
疾風闘士ーしっぷうとうしー	黒帯ーくろおびー	風ーかぜー		
氷雪闘士ーひょうせつとうしー	黒帯ーくろおびー	水ーみずー		
地震闘士ーじしんとうしー	黒帯ーくろおびー	地ーちー		
シューター	ロングボウ	風ーかぜー		
氷雪射手ーひょうせつしゃしゅー	ロングボウ	水ーみずー		
ハンター	ロングボウ	地ーちー		×
ハントレス	ロングボウ	地ーちー	×	
祈とうしーきとうしー	教典ーきょうてんー	火ーひー		
巡礼者ーじゅんれいしゃー	教典ーきょうてんー	風ーかぜー		
プリースト	教典ーきょうてんー	水ーみずー		
プリーステス	教典ーきょうてんー	水ーみずー		
ドルイド	錬金術書ーれんきんじゅつしょー	地ーちー		
火炎忍者ーかえんにんじゃー	くない	火ーひー		
アラシ	くない	風ーかぜー		×
カマイタチ	くない	風ーかぜー	×	
霧隠れーきりがくれー	くない	水ーみずー		
つちぐも	くない	地ーちー		
フレアメイジ	錬金術書ーれんきんじゅつしょー	火ーひー		
アクアメイジ	錬金術書ーれんきんじゅつしょー	水ーみずー		
ウィンドメイジ	錬金術書ーれんきんじゅつしょー	風ーかぜー		
アースメイジ	錬金術書ーれんきんじゅつしょー	地ーちー		
スパイ	鍵開けセットーかぎあけせっとー	風ーかぜー		
海賊ーかいぞくー	鍵開けセットーかぎあけせっとー	水ーみずー		
山賊ーさんぞくー	鍵開けセットーかぎあけせっとー	地ーちー		
火山学者ーかざんがくしゃー	辞書ーじしょー	火ーひー		
気象学者ーきしょうがくしゃー	辞書ーじしょー	風ーかぜー		
海洋学者ーかいようがくしゃー	辞書ーじしょー	水ーみずー		
地質学者ーちしつがくしゃー	辞書ーじしょー	地ーちー		

はみだしおたより

このはがきを出しにいくとき、水たまりの上で大転倒しました。（奈良県・ピカツー）

●大・転・倒！ よっぽどスゴかったようだね。はがきの様子でわかります。こう、一度シワシワになったのを懸命に伸ばしたような。

ゲームのウラワザは ボクタチに おまかせ ！

裏ワザ探偵団

やぁ諸君、我らが『裏ワザ探偵団』へようこそ。今月も、選りすぐりの団員たちが不眠不休で捜し出したゲームの裏ワザ情報をたっぷりとお伝えしよう。合い言葉は“これで一発解決”だっ!!

ニンテンドーゲームキューブ

ZOIDS VS.

トミー

やっぱりあった！　隠しゾイド登場コマンド大公開！

編集部情報

『ZOID VS.』に隠しゾイドが出現する、という特ダネをあるルートから入手した我が探偵団。さっそく潜入調査を試みたところ、なんと2体の隠しゾイドの存在を確認できたぞ！　隠しゾイドの名前はディアブロタイガーαとサイクロプス弐式。その出現方法はCONFIG内にあるVOICE TESTで、それぞれ右の表の順番で音声を再生するというもの。その後ZOID BATTLEに行けば、それぞれのゾイドを購入できるぞ（ディアブロタイガーαは12万バトルポイント、サイクロプス弐式は10万バトルポイント）。ちなみに、じつはこの2体、2003年春発売予定のアドバンスソフト『サイバードライブゾイド（仮題）』のメイン機でもあるのだ。

登場する隠しゾイド	VOICE TESTで再生するボイスと順番	
ディアブロタイガーα	① ピット「ストライクレーザークロー！」	(No.002)
	② ストラ「それなりに楽しませてもらうぞ」	(No.037)
	③ ピット「ストライクレーザークロー！」	(No.002)
	④ ストラ「遠慮なく戦わせてもらおう」	(No.036)
	⑤ ピット「ストライクレーザークロー！」	(No.002)
	⑥ ストラ「いいかげんにしろっ！」	(No.038)
	⑦ ピット「ストライクレーザークロー！」	(No.002)
サイクロプス弐式	① リノン「ダー！リノンちゃんの勝ち～！」	(No.005)
	② ヒルツ「アンビエントォォォ！！」	(No.060)
	③ トーマ「敵機の分析を終了し…あれ？もう終わったのか」	(No.066)
	④ ヒルツ「アンビエントォォォ！！」	(No.060)
	⑤ ピット「うぉぉっ！燃えて来たぜ～！」	(No.001)
	⑥ ヒルツ「アンビエントォォォ！！」	(No.060)
	⑦ ハリー「リノ～ン！俺の愛は永遠にきみだけのものだ～！」	(No.011)
	⑧ ヒルツ「アンビエントォォォ！！」	(No.060)
	⑨ マリー「やっぱり紅茶はアールグレイよね～」	(No.025)
	⑩ ヒルツ「アンビエントォォォ！！」	(No.060)
	⑪ ヒルツ「アンビエントォォォ！！」	(No.060)

ゲームボーイアドバンス

スーパーマリオアドバンス3

任天堂

ミニゲームがいつでも楽しめるお得ワザ発見！

東京都　田口敦士

図書券　2000円分進呈

ヨッシーと赤ちゃんマリオの大冒険！　ご存じ『スーパーマリオアドバンス3』に、あるお得なワザが隠されている、という情報をキャッチした我が探偵団。その真相は、通常ならワールド内のトビラに入らないとプレイできないミニゲームを、いつでも遊ぶことができるというものだった！　ゲームをスタートさせたら、いつもどおりコース選択画面へ。そこで、右のコマンドを入力すると、コインひろい、スイカのタネあてなど4種6競技のミニゲームをいきなりプレイできるのだ。

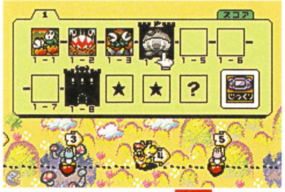

←時間制限はないから、落ち着いて入力。成功するとファンファーレが鳴るぞ。

ステージ選択画面で
セレクトボタンを押しながら
L、L、B、A、Rと入力

4種類のミニゲームが

←この画面で遊びたいミニゲームを選択。何で遊ぶ？

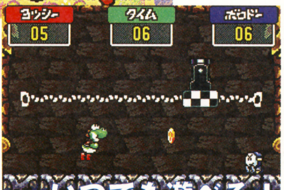

いつでも遊べる！

→ミニゲームで獲得したアイテムは、ワールド内で使えるぞ。

GBA ゲームボーイアドバンス

スーパーロボット大戦R

バンプレスト

一挙解明！ 隠しユニット&パイロット大放出！

編集部情報

かねてから調査が続けられていた『スパロボR』の隠しユニット&パイロットを一気に大公開！ 右の表をよく読んで、戦力の充実をはかろう。

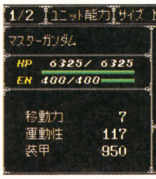

⬅ぜひ手に入れたいユニット&パイロットばかり。

●隠しユニット入手方法

ユニット名	入手方法
量産型νガンダムI	ラー・カイラムルート第2話で、7ターンまでにフィフス・ルナ落としを阻止する。第3話で出現。
ガンダムレオパルドS-1	第12話終了後のシナリオ分岐で「フリーデンに同行する」を選択。第13話で出現。
ガンダムMK-Ⅲ	ラー・カイラムルート第4話においてチェーン搭乗ユニットでαジールを撃破。第20話で出現。
フェブラル	コロニー落とし阻止ルート第22話終了時点で、ジャミルの撃墜数が20機以上だと入手イベント発生。
量産型ガンダムI&F	第1話終了後のシナリオ分岐で「ラー・カイラムと行く」を選択。第31話クリアー後に出現。
高機動型ブラックサレナ	第1話終了後のシナリオ分岐で「ナデシコと行く」を選択。第31話クリアー後に出現。
アルストロメリア	第31話クリアー後に九十九の撃墜数が10機以上だと入手イベント発生。

●隠しユニット&パイロット入手方法

入手ユニット+パイロット	入手方法
キュベレイMK-Ⅱ エルピー・プル	コロニー落とし阻止ルート第22話において、ジュドーでプルを2回説得する。
マスターガンダム 東方不敗	第26話で東方不敗を撃墜。その後、第27話で巨大ゴール出現時に真ゲッターのHPが30パーセント以下になると仲間に。
キュベレイMK-Ⅱ プルツー	ガンダムXルート第29話で、プルとジュドーがプルツーと戦闘し、グレミーを撃墜したのちジュドーでプルツーを説得。
クラウダ ランスロー	ガンダムXルート第29話でジャミルとランスローを戦闘させたのち、第30話でジャミルがランスローを説得する。

GC ニンテンドーゲームキューブ

セガ サッカースラム

セガ

ん？ ボールが地球儀に!?

編集部情報

『セガ サッカースラム』に裏コマンドの存在が発覚！ タイトル画面になったらRトリガー、コントロールスティックを右2回、左1回、Xボタンを2回の順番で入力してみよう。そして試合を開始すると……なんとサッカーボールが地球儀に変化しているのだ！

この画面で入力

⬆これがタイトル画面。ここでコマンドを入力だ!!

⬅足もとに注目!! サッカーボールが地球儀になるのだ。

GC ニンテンドーゲームキューブ

UFC2 TAPOUT FINAL SPEC

カプコン

華麗！ カードガール参戦！

北海道 おーぬき　図書券 1000円分進呈

硬派な対戦格闘『UFC2』に、なんと女性選手が参戦するという驚きの情報を入手！ その女性・カードガールを出現させるには、隠しキャラクター（先月号を参照！）をのぞく全選手でシルバーベルトを獲得、つまりチャンピオンモードをクリアーしなくてはならない。かなりハードだぞ。

⬅ライト級からヘビー級まで。全選手でシルバーベルトをゲット！

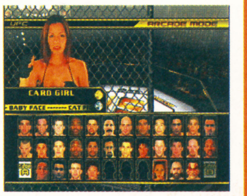

➡紅一点のカードガール嬢が登場！ 美脚による蹴り技が強力だ。

ワトソンの調査メモ

GC レッスルマニア X8

隠しレスラー一気に公開！

CHANPION ROADモードでは、タイトルをクリアーするごとに隠しレスラーが登場する。出現するレスラーは以下のとおり。ちなみに、使用レスラーは誰でもいいぞ。

HEAVY WEIGHT……クリス・ベノワ
INTER CONTINENTAL……リック・フレアー
EUROPEAN……ビンズ・マクマホン
LIGHT HEAVY WEIGHT……レイヴェン
HARD CORE……ライノ
TAG TEAM……ステイシー

GBA 遙かなる時空の中で

後日譚イベント出現条件

頼久、天真、永泉、泰明の恋愛エンディングを見ると、後日譚イベント"終わりの時"が出現するぞ。また、イノリ、詩紋、鷹通、友雅の恋愛エンディングを見ると"始まりの空"が発生するのだ。

GBA サイレントスコープ

全ミッションが一気にオープン！

とにかくアーケードモードをクリアーしてみよう。するとメニュー画面に"アドバンス ストーリー"という、アドバンス版オリジナルストーリーモードが出現するぞ。

裏ワザ募集の告知

裏ワザ探偵団では、はがきまたはeメールでの応募を随時募集中！ 裏ワザが採用されると、図書カードがもらえるぞ！

はがき、eメールを書くにあたっての諸注意

① 裏ワザの内容とそのゲームタイトル、機種を書く。
② 裏ワザの内容はできるだけ詳しく書くこと。
③ きみの郵便番号、住所、氏名、電話番号をはっきりと書く。eメールの人は真心を込めて打つ。
④ あとはほかの人とネタがかぶらないよう、誰よりも早くポストに直行。キューブ+アドバンスの発売を楽しみに待つ。

①
ファミリーコンピュータ
スーパーマリオブラザーズ
マリオが無限に1アップ

②
すごい技を発見したので早速応募します。ワールド3-1のゴールのお城手前の階段になっているところで、ノコノコが二匹降りて来ます。がまんして一匹目をやり過ごしたあと、二匹目をふみつけます。そこでブロックにあたり跳ね返ってくるノコノコを、ジャンプのタイミングをうまく合わせてふみ続けると、無限にマリオが増えるのです。大発見でしょう！

③
住所 〒154-8528 東京都世田谷区シロガネーゼ
氏名 己川ヨシキ （ペンネーム・オレ流）
電話番号 0990-999-9999

誰よりも早く、こっそり応募せよ!

〒154-8528
(株)エンターブレイン ファミ通キューブ編集部 「裏ワザ○○○(ゲーム名)」係
eメールアドレスは famitsu-cube@ml.enterbrain.co.jp

ⓒ1983-2002 TOMY ⓒ1999-2001 SHO-PRO・MBS・JRK ⓒ1983-2002 Nintendo ⓒサンライズ・テレビ東京 ⓒジーベック/ナデシコ製作委員会 ⓒジーベック/1998 NADESICO製作委員会 ⓒ創通エージェンシー・サンライズ ⓒダイナミック企画 ⓒ東映 ⓒBANPRESTO 2002 ⓒSEGA CORPORATION.2002 ⓒ2002 Crave.Under licence from Zuffa,LLC.Published and disttributed by Capcom under licence from Crave

ゲームキューブ期待の本格派RPGを大紹介！

エターナルアルカディア レジェンド

対応機種	ニンテンドーゲームキューブ
ジャンル	RPG
発売元	セガ
発売日	12月26日予定
価格	6800円
プレイ人数	1

船に乗って大空を大冒険！ 強大なバルア帝国と戦うのだ!!

このゲームは、大空を舞う空中の海賊、"空賊"である主人公ヴァイスが巻き起こす冒険活劇だ。若き空賊ヴァイスは、ある日バルア帝国に追われる少女ファイナを助け出す。ファイナは、古代の秘宝"月晶"の秘密を握っているという。ヴァイスは幼なじみのアイカとファイナとともに月晶を求めて旅立つのであった。

⬅主人公のヴァイスが大空を冒険するRPGだ。

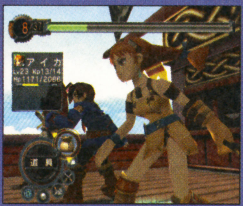

⬅仲間とともに帝国やモンスターと戦う。戦闘はコマンド選択式だ。

メインキャラクター

若き空賊少年
ヴァイス

空賊船の船長となって世界の果ての空を見ることが夢という駆け出しの空賊少年。負けず嫌いで、何か障害があると立ち向かわずにはいられない性格。愛用の武器は、カトラスという空賊の曲刀だ。

帝国に追われる謎の少女
ファイナ

古代の秘宝"月晶"の伝承を知っていることから帝国に追われている。出身不明で謎は多いが、落ち着いた感じの心優しい少女だ。不思議な生物"キュピル"を連れているぞ。

⬅ファイナはおしとやかな感じ。

3人で世界中を冒険するのだ！

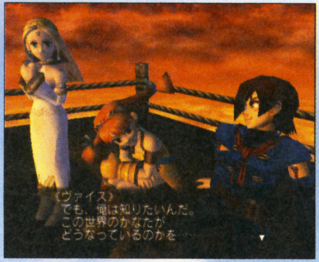

⬆若い空賊ふたりと、秘宝の秘密を知る少女の3人で世界中を冒険するのだ。

ヴァイスの幼なじみ
アイカ

とにかく明るく元気で曲がったことが嫌いなヴァイスの幼なじみの少女。お宝とおいしい食べ物が大好きなパーティーのムードメーカーで、身のこなしがすず速く、武器のブーメランで大暴れするのだ。

ヴァイスたちの敵は バルア帝国だ！

バルア帝国は、無敵艦隊アルマダを擁する強大な軍事国家だ。艦隊はそれぞれ個性的な6人の提督が仕切っており、それらの頂点に女帝デオドーラが立って帝国を束ねている。

⬅これが女帝デオドーラ。征服欲の塊といった人物。

➡皇太子のエンリックは、外面、内面ともに母親と正反対。

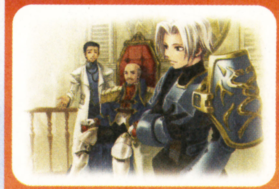

⬅謎の多い敵、ラミレスの秘密も明らかに!?

無敵艦隊アルマダ

©OVERWORKS / SEGA,2000,2002

これが『エターナルアルカディア』の世界だ

このゲームのマップはすべて3Dで構成されており、大空に島々が浮かぶ不思議な世界がうまく表現されているのだ。空賊船でこの不思議な世界を飛び回るのは楽しいぞ！

マップはすべて3D

➡島が空中に浮かんでいる世界なのだ。島を橋によって支えているわけではないぞ。

空中に浮かんだ島を大冒険

➡島と島との移動は船で行う。ちゃんと灯台などの建物もあるぞ。

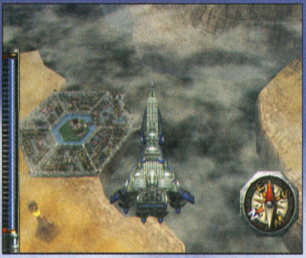

⬅帆船のほか、このような戦艦もある。下に映る都市も近代的だ。

上空に島が!?

➡島の下をくぐるとこんな感じになる。

敵要塞へ潜入！

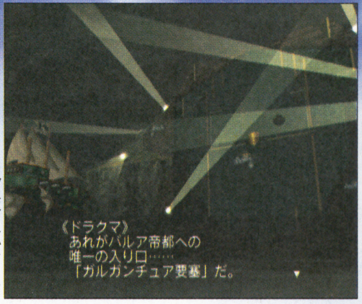

➡空賊船で帝国の要塞へこっそり潜入だ。

大迫力のバトルシステムを紹介

このゲームには空賊の乱戦をモチーフにしたスクランブル・バトルと、船どうしが戦う砲撃戦のふたつの戦闘形式があるぞ。

▶スクランブルバトルでモンスターを倒せ！

パーティー全員が共有する行動力“ガッツ”がスクランブルバトルのポイント。ガッツを消費することによって魔法や必殺技が使えるのだ！

ガッツゲージがポイント

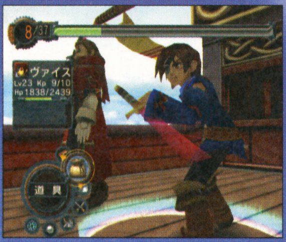

⬅上部のゲージがガッツゲージ。行動すると溜まっていく。

必殺技カトラスダンスが炸裂！

⬆空賊が携帯する曲刀カトラスを舞い踊るように操り敵を切り裂く必殺技だ。

船上でモンスターとバトル

⬇アイカの回復系の魔法、サブラで体力を回復だ！

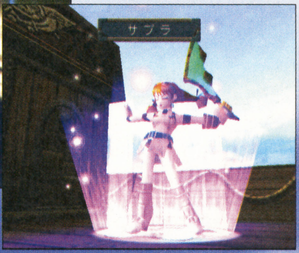

⬆空賊船に向かって襲い掛かってきたモンスターたちを、ヴァイスたちが船上で迎え撃つのだ！

▶砲撃戦で敵戦艦を駆逐せよ！

砲撃戦の操作は、スクランブル・バトルと同じコマンド形式。主砲や魚雷が飛び交う壮大なスケールのバトルが簡単操作で楽しめるぞ！

さまざまな武装が可能

⬅コマンド形式のバトルなので操作も簡単だ。空賊船は、さまざまなカスタマイズが可能となっている！

敵の船を撃沈!?

⬆主砲や魚雷など、さまざまな砲門で敵戦艦を攻撃するのだ。敵の船もさまざまなタイプのものがあるぞ。

こんなヤツらとも戦うぞ！

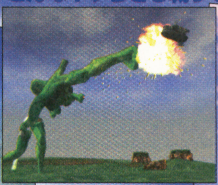

⬆巨人がパンチ攻撃を!?

⬆巨大な鳥型モンスターが攻撃してきた！ 戦艦と言えど苦戦必至か!?

最終兵器 月煌砲発射！

⬆これがヴァイスたちの乗る船の最終兵器、月煌砲。ド派手な演出に見合った、絶大な威力を誇る攻撃なのだ！

PRESENTED BY SEGA®

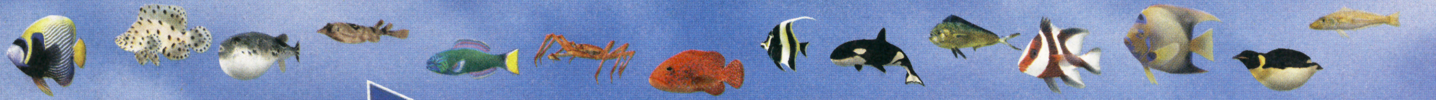

スキャンハンター
千年怪魚を追え！

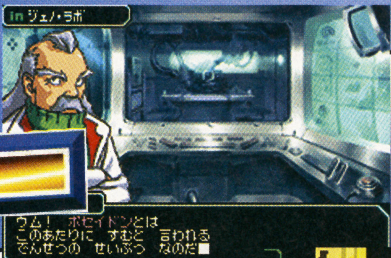

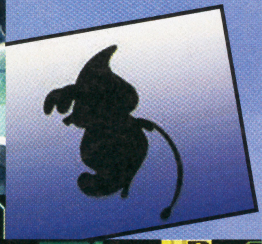

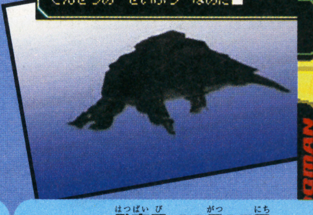

海に潜む幻の生物、通称UMAたちを追い求める近未来のフィッシングストーリー。うーん、ロマンです！

対応機種：ゲームボーイアドバンス	プレイ人数：1	発売日：11月15日
ジャンル：アクション	価格：4800円	発売元：パシフィック・センチュリー・サイバーワークス・ジャパン

コトの発端は海に沈んだ都市でのできごとだった…

物語の舞台は、いまから少しさきの時代。バディと呼ばれるマシンを使い、海洋生物のDNAデータを集めるスポーツ、"スキャン"が流行っている世界だ。主人公は同級生のミサキに誘われ、近郊の海に沈んだ都市にスキャンに出かける。そこで……。

幻の生物

⬅⬇謎の生物と激突！ ミサキの祖父、カメゾウによれば、激突した相手は幻の生物ポセイドンではないかという。

ひょんなことから

この生物は!?

⬅長年にわたりUMAの研究を続けるカメゾウは、主人公のスキャンの才能を見出だし、主人公にバディを渡してポセイドンの調査を依頼するのだ。

人物ファイル1 ミサキ

勝ち気でかわいい主人公の同級生。ミサキが祖父カメゾウのバディを持ち出したことから物語は始まるぞ。

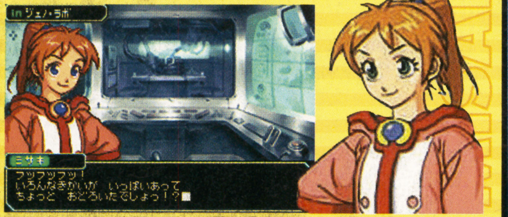

UMAを追え!!

⬆こうして主人公と助手にさせられたミサキは、全国のスキャントーナメントを転戦しながら、UMAのゆくえを追うようになるのだ。

人物ファイル2 カメゾウ

ふだんは優しいミサキのおじいさん。怒るととても怖い。UMAの研究を続ける科学者で、ジェノ・ラボという研究室を持つ。

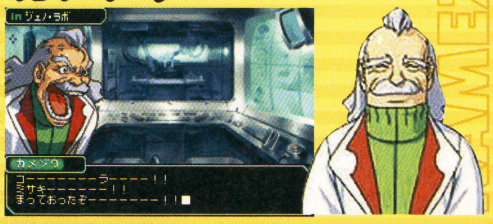

All rights reserved, ©PCCW Japan 2002 ※画面は開発中のものです。

新感覚のフィッシングバトル！スキャンはこんなにアツい!!

ここでは、スキャンと呼ばれる、海洋生物のデータを集める方法を紹介するぞ。スキャンは、事前に獲物の出現する地域や時間などを考えてポイントを決める。また、スキャンを始めてからは獲物と熱い駆け引きをしたりと、フィッシングと共通する点が多いのが特徴なのだ。スキャンの仕組みを覚えて獲物とのバトルを満喫しよう。

① トーナメントに参加

物語の世界では、スキャンを楽しむ人たちが集まって、全国でスキャンのトーナメントを開いているぞ。これに参加して賞金を稼ぎ、データ読みとり装置"バディ"をパワーアップしていこう。パワーアップしたバディなら、より大物、よりレアな獲物をスキャンできる。一歩一歩ポセイドンに近づくのだ！

⬅全国は、4つの大会エリアに分かれている。難しさや勝利条件が異なるぞ。

② ポイントを決定

参加トーナメントを決めたら、スキャンの探索システム"モバイル"を狙ったポイントまで移動させよう。ポイントに着いたら獲物のサーチを開始。「これは！」と思う獲物を見かけたら、いよいよバディの出番だ。

⬇ポイントごとに海の深さは変わるのだ。当然、見かける獲物も変わるぞ。

人物ファイル3 マリア

西で開かれているハクトカップトーナメントの主催者。じつはオカネモチ財閥の若社長という肩書を持つ

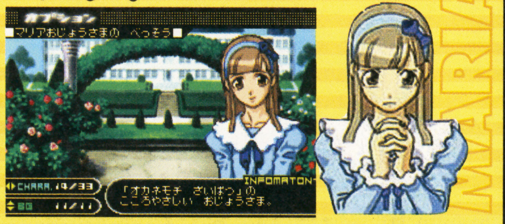

③ ターゲットをサーチ＆スキャン!!

サーチ画面中央のカーソル内に目的の獲物を捉えたら、バディを出動させよう！　画面はスキャンモードに切り替わるぞ。獲物のデータを手に入れるには、スキャンモードの画面中央下のゲージが3回満タンになるまで、Aボタンでデータを吸い続ける必要がある。スキャン中、カーソルから獲物が外れるとミスになり、イチからスキャンのやり直しに！

⬇スキャン中のデータは、Aボタンを離したときに初めて蓄えられるのだ。

⬆バディ出動！　事前のカスタマイズによって、スキャンできる範囲が広がったり獲物の動きを止めたりできるようになるぞ。

④ データ収集が探索のカギ

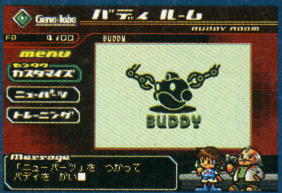

⬆こうしてバディの性能と、プレイヤーの腕前を上げ、まだ見ぬ幻のUMAの正体を解き明かすのだ！

決められた時間でトーナメントは終了。獲物のデータをラボで再生。獲物の大きさなどを確認しよう。勝利の条件を満たしていれば、かなりの賞金がもらえるぞ。今回のデータを活用して、つぎの大会に備えよう。

そしてUMAのゆくえは……

主人公とミサキは、全国のトーナメントに参加するうちに、各地でUMAの情報を耳にすることになる。トーナメントのライバルや町の人の話をよく聞いて、ヤツラの居場所をつきとめよう！

⬇とうとうポセイドンをめぐってライバルが出現。さきを越されないためには、ひたすらスキャン！

⬆この話はポセイドンについてではないようだが……。いやいや、これも手がかりのひとつになるかも!?

人物ファイル4 ゼン

若くして、自然保護団体の特殊チームRNAのリーダー。コテコテの関西弁を操るのだ。RNAトーナメントで会えるぞ。

PRESENTED BY PCCW Japan

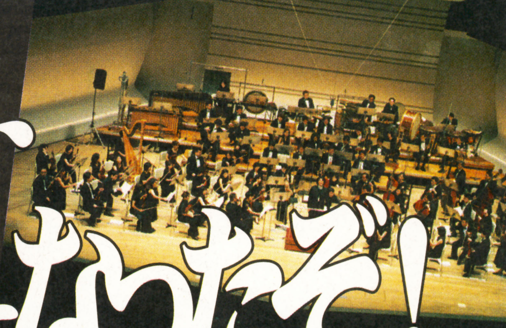

あの『大乱闘スマッシュブラザーズDX®』オーケストラコンサート ORCHESTRA が、音楽CDになったぞ!

『スマブラDX』の音楽で包まれた上野の森をCDで追体験!!

『大乱闘スマッシュブラザーズDX』の音楽は、任天堂の過去のソフトの名曲がいたるところにちりばめられているよね。この夏、なんとその名曲をオーケストラで演奏しちゃえという催しが開かれたのだ。さらに、なんとその演奏を付録としてCDにしちゃいました! まずはコンサートの模様をお届けするぞ。

⬅東京・上野の東京文化会館が、その日の舞台に。クラシック音楽の殿堂として有名な場所なのだ。

➡当日は、昼と夜の2回公演。どちらの回も『スマブラ』のファンで大賑わいだったぞ。

本物の迫力をギュッと圧縮!

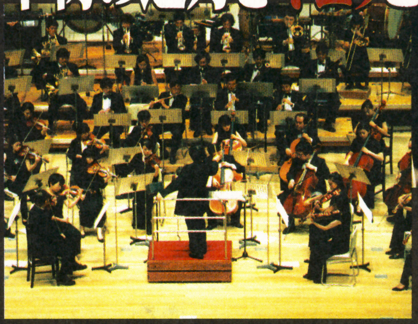

⬆いつもの名曲が、オーケストラの手によって、さらに名曲に!

⬅竹本氏は、クラシックからドラマ音楽などの指揮まで幅広く活躍する人物。

わきあいあい

➡コンサートは2時間にわたる充実っぷり。でも、みんな「もっと聴きたい!」と口々にもらしていたぞ。

➡司会はハル研究所の桜井氏と、カービィの声優の大本さん。

『大乱闘スマッシュブラザーズDX』オーケストラコンサート概要

日時:2002年8月27日(火)/場所:東京文化会館 大ホール
指揮:竹本泰蔵/演奏:新日本フィルハーモニー交響楽団
主催:任天堂株式会社・株式会社ハル研究所
協力:株式会社ポケモン・株式会社クリーチャーズ
株式会社ゲームフリーク・株式会社インテリジェントシステムズ
制作:有限会社カンパニーAZA・株式会社ハル研究所
監修:桜井政博

コンサートの感想は?

コンサートは、指揮者、演奏者、聴衆、スタッフみんなが一体になって楽しんだすばらしいデキ。大好評のうちに幕を閉じたのだ。ここでは、主催者であるハル研究所の谷村氏と、昼の部のゲスト近藤浩治氏、夜の部のゲストたなかひろかず氏に、コンサートの感想を聞いてみたぞ。みなさんの感想からも、その場にいたみんながホントに楽しんでいた様子が伝わるかな?

谷村正仁氏

ハル研究所代表取締役。今回のコンサートでいちばんお気に入りの曲は、『ブリンスタ深部～ブリンスタ』。

あらためて任天堂ゲーム音楽の表情の豊かさ、深さに感じ入りました。音だけなのに、いろいろな情景が目に浮かびます。しかし何よりうれしかったのは、指揮の竹本さんが、演奏者の方々が、そして生み出された音楽が、楽しさに満ちていたということでした。“お客さんも一体となって、ホール全体が楽しさに満ちた空間になった”というのは、まさにゲームで目指していることそのものが、この空間で共有できたと思えたからです。このCDで任天堂ゲーム音楽の楽しさを、ぜひみなさんの耳でお確かめください。

近藤浩治氏

『マリオ』や『ゼルダ』など、任天堂の数々の名曲を作ってきたサウンドスタッフ。

軽やかで、舞うように指揮されていた竹本さんの心と演奏者の方々の心が一体となり、すばらしく透き通った爽やかな音でした。私たちの曲が、ハル研究所のサウンドスタッフのアレンジによって魂を与えられ、新日本フィルの演奏によって、空へ羽ばたいていったという印象でした。ありがとうございました。本当にうれしくて、ちょっと涙が出そうでした。

たなかひろかず氏

クリーチャーズ代表取締役。もともとは任天堂のサウンドスタッフとして多くの音楽を制作。

まず印象に残ったのがお客さん。女の子どうし、小学生、親子連れ、ゲーマー風……、とあらためて『スマブラ』のファン層の厚さ、奥深さに感激しました。また、ほんとみんな自然に「スマブラの音楽を楽しもう!」、「あっ! この曲大好きー!」という、すごくいい雰囲気だったと思います。毎年とは言いませんが、またこういう企画をやってほしいですね。

コンサート発案者『スマブラDX』ディレクター 桜井氏による全曲解説＆編集部による元ゲーム解説

ここからは、CDに収録された楽曲の紹介をしていこう。『スマブラDX』の曲には、ファミコンやスーパーファミコンのゲームなど、任天堂のむかしながらの音楽がもとになっている曲も多いので、オリジナルのゲームの解説とともに紹介しているぞ。さらに、なんと1曲1曲をコンサートの監修者、ハル研究所の桜井氏みずからが解説！ 桜井氏がどんな思いでその曲をゲーム中に取り上げたのか、オーケストラの演奏を聴いてみてどうだったのかなど、読めばいっそう『スマブラDX』が楽しくなる情報満載。CDを聴きながら、隅から隅までぜひ読んでね。

本人いわく わかりにくい解説

『大乱闘スマッシュブラザーズDX』オーケストラコンサートは、名前こそひとつのゲームを題材にしていますが、ゲームと同様、任天堂の歴史を満載した、いままでに例のないコンサートです。2002年8月27日に開催。会場は上野の東京文化会館。昼の部、夜の部の2回の公演があり、非常に多くのお客さんにお越しいただきました。私はコンサートの言い出しっぺと監修、当日の司会を務めております。もともとこのコンサートはファンサービスの一環でしたが、今回さまざまな方面のご協力を得て、全楽曲を1枚のCDに収め、みなさんにお届けできることになりました！ コンサートは生ならではのものなので、満漢全席※を弁当箱に詰めるようなものかもしれませんが、それでもいろいろな発見があると思います。おたのしみください。

※編集部注・中華の高級宮廷料理。ありとあらゆるおいしいものの意味。

桜井政博氏

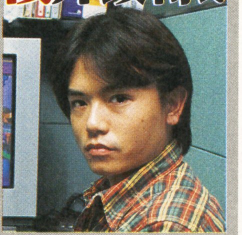

『スマブラDX』ディレクター。『星のカービィ』の原作者でもある。

CD収録曲一覧

01. 惑星コーネリア 02:05
スーパーファミコン『スターフォックス』より
©1993 Nintendo 作曲担当:平沢創（任天堂株式会社）、編曲担当:安藤浩和

02. ジャングルガーデン 02:57
スーパーファミコン『スーパードンキーコング』より
©1994 Nintendo 作曲担当:Rare、編曲担当:酒井省吾

03. 神殿～グレートベイ 04:14
ファミリーコンピュータ『ゼルダの伝説』、『リンクの冒険』より
©1986,1987 Nintendo 作曲担当:中塚章人、近藤浩治(任天堂株式会社)、編曲担当:酒井省吾

04. ドクターマリオ 04:04
ファミリーコンピュータ『ドクターマリオ』より
©1990 Nintendo 作曲担当:田中宏和（任天堂株式会社）、編曲担当:酒井省吾

05. オリジナルメドレー 04:04
ゲームキューブ『大乱闘スマッシュブラザーズDX』より
©2001 Nintendo/HAL Laboratory, Inc. 作曲担当:石川淳、安藤浩和（株式会社ハル研究所）、編曲担当:酒井省吾、安藤浩和
1. オールスター休憩所 2. フィギュア 3. How to Play
4. 終点 5. メニュー 6. エンディング

06. 夢の泉 03:35
スーパーファミコン『星のカービィ スーパーデラックス』より
©1995 Nintendo/HAL Laboratory, Inc. 作曲担当:石川淳（株式会社ハル研究所）、編曲担当:池上正

07. ポケットモンスターメドレー 05:42
ゲームボーイ『ポケットモンスター』シリーズより
©1995-2000 Nintendo/Creatures Inc./GAME FREAK inc. 作曲担当:増田順一（株式会社ゲームフリーク）、編曲担当:酒井省吾
1. ポケモン亜空間 2. ポケモンスタジアム 3. ポケモンスタジアム金銀

08. オープニング 02:40
ゲームキューブ『大乱闘スマッシュブラザーズDX』より
©2001 Nintendo/HAL Laboratory, Inc. 作曲担当:酒井省吾（株式会社ハル研究所）、編曲担当:酒井省吾

09. 惑星ベノム 02:19
ニンテンドウ64『スターフォックス64』より
©1997 Nintendo 作曲担当:近藤浩治（任天堂株式会社）、編曲担当:池上正

10. ヨッシーストーリー 02:43
ニンテンドウ64『ヨッシーストーリー』より
©1997 Nintendo 作曲担当:戸高一生（任天堂株式会社）、編曲担当:安藤浩和

11. ブリンスタ深部～ブリンスタ 03:41
ファミリーコンピュータ『メトロイド』より
©1986 Nintendo 作曲担当:田中宏和（任天堂株式会社）、編曲担当:酒井省吾

12. スマッシュブラザーズ大メドレー 14:18
ファミリーコンピュータ『スーパーマリオブラザーズ』シリーズほかより
©1980-1998 Nintendo ©2001 Nintendo/HAL Laboratory Inc.
作曲担当:近藤浩治、中塚章人、田中宏和、石田尚人、安藤浩和、金指英樹(任天堂株式会社、株式会社ハル研究所)、編曲担当:酒井省吾
1. いにしえの王国I 2. いにしえの王国II 3. フラットゾーン
4. バルーンファイト 5. ビッグブルー 6. マッハライダー
7. ヨースター島 8. サリアの歌 9. スーパーマリオ3
10. アイシクルマウンテン 11. ピーチ城

13. ファイアーエムブレム 03:52
ファミリーコンピュータ『ファイアーエムブレム』より
©1990 Nintendo/INTELLIGENT SYSTEMS 作曲担当:辻横由佳（株式会社インテリジェントシステムズ）、編曲担当:酒井省吾

14. グリーングリーンズ 01:53
ゲームボーイ『星のカービィ』より
©1992HAL Laboratory, Inc. Licenced to Nintendo 作曲担当:石川淳（株式会社ハル研究所）、編曲担当:安藤浩和

15. レインボークルーズ 02:49
ニンテンドウ64『スーパーマリオ64』より
©1985,1996 Nintendo 作曲担当:近藤浩治（任天堂株式会社）、編曲担当:酒井省吾

このCDは、演奏会場で収録されたオーケストラの音の豊かさをそのまま活かすため、あえて圧縮増幅などの処理をしていません。
このCDを楽しんだあとに、ほかのCDを再生する場合、ボリュームの上げ過ぎにご注意ください。

それではひとつひとつの曲をくわしくチェック！

01. 惑星コーネリア

『スマブラDX』では、惑星コーネリアステージのBGMとして登場。都市の上空を切り裂いて飛ぶアーウィンのスピードにマッチ！

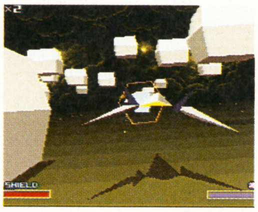

桜井氏解説 スーパーファミコン版『スターフォックス』の音楽は、名曲ぞろい。この曲は、最終ステージ（惑星ベノム）や宇宙ステージの曲を混在させたアレンジです。『スマブラDX』の制作時に、『「スターフォックス」の曲をメドレーで入れたい』と音楽担当に話したとき、「それはいい！」と意気投合したのを覚えています。『スマブラDX』でオーケストラを使うことになって最初に演奏された曲でもあり、コンサートにできると考えたきっかけの曲でもあります。

←『スターフォックス』は1993年の発売。最終ステージの惑星ベノム突入時に、この曲が流れるぞ。

02. ジャングルガーデン

桜井氏解説 もとの曲を最初に聴いたのはアメリカのゲームショウ会場。ジャングルを模した会場の装飾がすばらしく、『ドンキーコング』の世界に引き込まれました。この曲は、動から静に流れる独特の深みがたまらなくいいと思います。またこの曲は、かつてすぎやまこういちさんのコンサートで演奏されたこともあります。観客席にいて、本当に巨大なコングが出てきそうな錯覚すら感じました。

➡スーパーファミコン版『スーパードンキーコング』のいたるところで流れるメインテーマだ。

『スマブラDX』では同名ステージに流れる曲。ジャングルの夕陽とエキゾチックなリズムでムード満点の1曲だ。

03. 神殿～グレートベイ

タイトルになっているふたつのステージに流れる曲。どちらも『ゼルダ』シリーズからの引用なのだ。

桜井氏解説 『神殿』はディスクシステム『リンクの冒険』の迷宮の曲。ユーザー層を考えるとちょっと大胆な選曲です。趣味といわれればそれまでですが、特権特権。わっはっは。知らない方もこれで興味を持つと信じて入れました。『グレートベイ』は、名前こそステージ名ですが、いわゆる『ゼルダ』のメインテーマです。機会があればファミコン版のオープニングテーマのような、大河ドラマ調アレンジも聴いてみたいなぁと思っております。

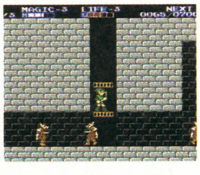

←『リンクの冒険』は15年まえの作品だ。

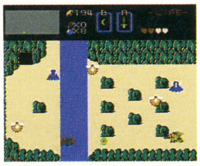

➡メインテーマは、シリーズ1作目から登場。

04. ドクターマリオ

いにしえの王国IIのステージでランダムに流れる。プレイヤー全員がRトリガーボタンを押しながらステージを選ぶと、かならず聴けるぞ。

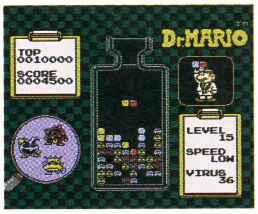

桜井氏解説 『スマブラDX』にドクターマリオを登場させた理由は、ゲーム『ドクターマリオ』の音楽を入れたかったからです。作曲のたなかさんから、「『ドクターマリオ』では、楽しかったり苦しかったり、いろいろな状況がある。なのでいろいろな曲の要素を詰め、いろいろな解釈ができるようにした」と、『スマブラDX』が完成してから話を聞きました。『スマブラDX』も同じコンセプトなので、無意識でハマると思ったのですね。

⬅『ドクターマリオ』は1990年発売の落下型パズル。曲の出だし部分は、『CHILL』という曲なのだ。

05. オリジナルメドレー

右の桜井氏の解説にあるようにゲームオリジナルの6曲がひとつになった曲。乱闘以外の場面で流れる曲が中心だ。

桜井氏解説 『スマブラDX』のために作られた曲のメドレーです。『オールスター休憩所』～『フィギュア』～『How to Play』～『終点』～『メニュー』～『エンディング』とつながります。ほとんどのプレイヤーは、『メニュー』がなじみ深いかもしれませんね。メドレーの一部に『終点』のエッセンスが入りますが、これは前作『スマブラ』からの数少ない引き継ぎ曲です。なお、『新メニュー』が聴きたかった人も多いに違いない、とは思うのですが、いかがでしょうか？

⬅前作ニンテンドウ64版『スマブラ』は、1999年の発売。このゲームがなければ、『スマブラDX』もなかった。

06. 夢の泉

夢の泉のステージで流れる曲。泉の優雅さと、そこで始まる戦いの熱さの2面性を持つ曲だ。

桜井氏解説 タイトルは『夢の泉』ですが、実際はスーパーファミコン『星のカービィ スーパーデラックス』の『激突! グルメレース』のアレンジであり、前作『スマブラ』では、ププブランドの曲として使われています。アドバンスの新作『星のカービィ 夢の泉デラックス』では、デデデ大王との最終決戦のときに夢の泉の前で今回のようなアレンジで流れます。初めてコピー能力がついた『星のカービィ 夢の泉の物語』の発売が10年まえ。歳をとるわけですな･･･。

⬆『星のカービィ スーパーデラックス』は『夢の泉の物語』の3年後、1996年に発売。"激突! グルメレース"以外にもミニゲーム満載。

07. ポケットモンスターメドレー

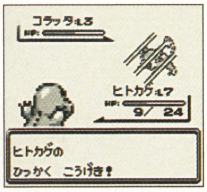

⬅最初の『ポケットモンスター』からすでに6年。

『スマブラDX』のポケモン亜空間とポケモンスタジアムのステージで流れる曲をメドレーにしたもの。オリジナルは、『ポケットモンスター』シリーズの赤緑バージョンや金銀バージョンなどに登場するいろいろな戦いの曲なのだ。

➡『スタジアム』でも使われている曲もある。

桜井氏解説 『ポケットモンスター』シリーズの戦闘の曲は、毛色が似ているものが多いです。それはそれでシリーズとして正しいカタチですが、今回、オーケストラ化するにあたっては、曲の演奏のしかたにそれぞれ変化を持たせるなどの工夫により、幅を広げています。曲の最初のほうの弦など、美しいですよね。

08. オープニング

電源を入れると始まるデモムービーに気持ちよくマッチした曲。ムービーのシーンが切り替わるタイミングと音楽の切り替わるタイミングがピッタリ！

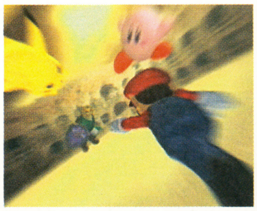

⬆お気に入りのシーンはどこかな？見てるとウズウズしてくる映像だよね。

桜井氏解説 デモムービーの音楽です。映像あっての曲ではありますね。この手のムービーを制作するのは初めてだったので、いろいろなことが手探りでした。音楽のタイミングを決めてからコンテを描き、ゲームを作りながらも制作と調整をくり返してやっと完成したものです。なのでこの曲は、何百何千と聴いてスッカリ耳に残ってしまいました。もしかしたら、『スマブラ』を立ち上げるたびに楽しんでもらっている方もいらっしゃるかもしれませんね。

09. 惑星ベノム

桜井氏解説 『スターフォックス64』のメインテーマ的なマーチをファンファーレで締めたものです。スペースオペラの匂いを感じる曲で、今後の『スターフォックス』シリーズではメインで使われそうな曲でもあります。なお、『スマブラDX』のステージからすれば、惑星ベノムと惑星コーネリアの曲は、逆に使うべきでしたが、いろいろあって現在のカタチになりました。

タイトルのステージで鳴り響く曲。金管楽器の勇壮さが、これから始まる戦いに迫力を与えているぞ。

➡『スターフォックス64』は1997年の発売。戦闘中に入るフルボイスの通信が臨場感バツグン!

10. ヨッシーストーリー

これもタイトルのステージを選ぶと楽しめる曲。手づくり感にあふれたもとのゲームにピッタリの、ちょっとのんきでちょっとフシギな音色がとっても印象的なのだ。

桜井氏解説 『ヨッシーストーリー』で流れる曲です。厳密にはゲーム中の曲とオープニングデモの曲の編成アレンジですね。最初にこの曲を聴いたとき、何ともいえない感覚をおぼえたものです。『スマブラ』としては、ややまったりした曲であることはわかっていながらも選んでしまいました。のんびりしているところがヨッシーのキャラらしいといえばそうですね。前作の『スマブラ』から入っております。"とたけけ"のモデル、戸高さんの代表曲であります。

⬆『ヨッシーストーリー』は、絵本仕立てのグラフィックが人気だぞ。

11. ブリンスタ深部～ブリンスタ

タイトルになっているふたつのステージで流れる音楽をまとめた曲。ミステリアスな深部と、勇ましいブリンスタの対比を楽しもう。

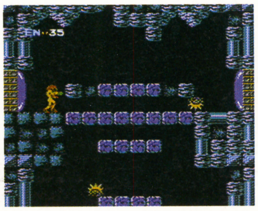

桜井氏解説 "ブリンスタ"は、ファミコン版『メトロイド』でサムスが最初に降り立つエリアです。惑星ゼーベスの宇宙海賊がうごめく内部を駆け、不気味なエレベーターを降りると、細胞でドロドロの世界、ブリンスタ深部に到達……。このあたりの曲のつながりがとても印象的でした。今回、曲の途中で「カサカサ……」と節足動物のような音が入るところが、エレベーターエリアの曲です。ほかではあまり聴けない、ちょっと変わった演奏法をとっています。

⬅『メトロイド』は、1986年にディスクシステム用ソフトとして発売。エンディングで意外な事実が判明するぞ。

12. スマッシュブラザーズ大メドレー

曲の詳細は97ページを参照しよう。中でも、ステージ名になっていない4曲は、『ドクターマリオ』と同じように、それぞれ参加者全員がRトリガーボタンを押しながら特定のステージを選択すると必ず聴けるようになる。アイシクルマウンテンで『バルーンファイト』が、ビッグブルーで『マッハライダー』が、グレートベイで『サリアの歌』、が、ヨースター島で『スーパーマリオ3』が聴けるぞ。

桜井氏解説 もとのゲームがあり、『スマブラDX』に入った曲のメドレーです。表向きは11曲になっていますが、『アイシクルマウンテン』の部分には『アイスクライマー』のタイトルやゲーム中の音楽が別々に入っていたり、『ピーチ城』の部分には『スーパーマリオブラザーズ』の地上と地下の音楽が混ざっていたりするので、数はもっと複雑です。それにしても『マッハライダー』かぁ……。『マッハライダー』ねぇ……。

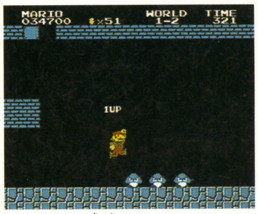

⬆おなじみ地下ステージ。『マリオ』がゲームキューブでも聴けて感激!

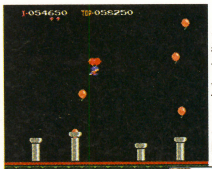

⬆『バルーンファイト』は1985年発売。曲は、3面ごとのボーナステージとバルーントリップモードで聴けるぞ。

⬇ビッグブルーは1998年発売の『F-ZERO X』に登場するステージ。ファルコンが立体的なコースに挑むぞ。

➡サリアの歌は『ゼルダの伝説 時のオカリナ』の曲。謎解きにも関わるぞ。

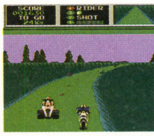

⬆『マッハライダー』は1985年の発売。

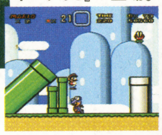

⬇ヨースター島は『マリオ3』に登場。

13. ファイアーエムブレム

対戦の参加者全員がRトリガーボタンを押しながら『神殿』のステージを選択すると、必ず流れる。通常のプレイでも、『神殿』のステージでランダムに聴けるぞ。

桜井氏解説 ファミコン『ファイアーエムブレム～暗黒竜と光の剣～』のアレンジで2曲構成になっています。前半の曲は仲間と出会うときの曲です。サイレンのような音が印象的ですが、敵の人間が仲間になるなど攻略のポイントに流れる曲なので、「風雲急を告げる」みたいな感じで入れたのかもしれませんね。後半の曲はオープニングです。『暗黒竜と光の剣』とアドバンス版『封印の剣』のCMでオペラ調に歌いあげるシーンは、かなり有名だと思います。

⬆シリーズ第1作は1990年発売。ヒロインのシーダが仲間を増やすカギ。

14. グリーングリーンズ

その名のとおりグリーングリーンズのステージで流れる曲。もとになったゲームのステージ1のボスであるウィスピーウッズが、『スマブラDX』のステージの中央にもいるのだ。

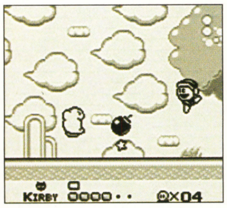

⬆最初のステージで、すぐに聴ける曲。軽快さが魅力的。

桜井氏解説 『星のカービィ』第1作のステージ1"グリーングリーンズ"の曲です。ほとんどの曲がそうですが、オーケストラの楽曲としてはループ部分が少なく、贅沢な仕様になっています。「もうちょっと聴きたい!」と思うぐらいがちょうどいいという。締めは、『星のカービィ スーパーデラックス』で最後の敵を倒してポップスターに帰るシーンで使われています。いずれも、開発時に聴きすぎてイヤになった、ということもなく、非常にいい曲だと思っています。

15. レインボークルーズ

タイトルになっているステージで流れる曲。ゲーム中でも桜井氏の解説のとおり、曲後半が『スーパーマリオブラザーズ』の水中ステージの音楽になっているぞ。

桜井氏解説 『スーパーマリオ64』で、スライダーステージなどに多用されている曲です。原曲はバンジョーのような音が入ったカントリー調の曲です。収録曲の後半、ワルツ調の部分は、『スーパーマリオブラザーズ』の水中面の曲です。アンコールに非常にマッチする曲だと思います。当日は大きな手拍子、ありがとうございました。

⬇軽快な曲に聴き惚れていると、あっというまにスライダーから放り出されてしまうのだ。

特製ジャケットの組み立てかた

「ステキなコンサートのCDを手に入れたのに、むき出しじゃ保管できないよ～」と、ならないために特製ジャケットをつけました。右で説明している手順で切り離し、組み立てれば、ホラ、どこからどう見ても『スマブラ』コンサートのCDです。ハサミなどを使っていないに切り離す場合は、刃先に十分注意してね。

❶本から切り取る

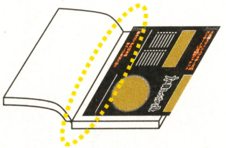

記事を綴じている側にあるミシン目に沿って、ジャケット台紙を切り離す。勢いあまって記事を引きちぎらないこと!

❷不要な部分を切り取る

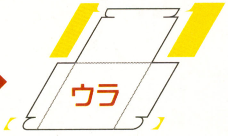

上の図で黄色く示した部分をミシン目に沿って切り離す。ここをていねいに仕上げると、完成品がいっそう美しくなるぞ。

❸折りたたむ

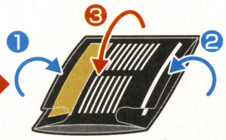

ジャケットの裏側が見えている状態で、折りスジに沿って①、②、③の順に折りたたもう。③をたたむときにベロを引っかけるのだ。

❹みごと完成!

できあがったジャケットに『スマブラ』コンサートCDを入れれば、完成! ね、カンタンでしょ? 大切なCDだものキチンと保管!

eb!
enterbrain
サクサク作れるから、作ることが楽しくなる!!
RPG作成ソフト『RPGツクール』シリーズに、ゲームボーイアドバンス版が登場！
移動時間や休憩時間、アイデアが浮かんだ瞬間(！？)に取り出して、作ることもできるぞ。
分かりやすさを追求したエディターとバツグンの操作性を実現した親切設計。
キミのオリジナルストーリーを、楽しく手軽にRPG化してみよう！
作った職業をキャラクター＆モンスターに使用
とりあえず、「戦士」という職業を作ってみる
「戦士」を主人公の職業に設定するのは普通だけど…
モンスターにも「戦士」を使用！レベルで強さを調整しよう
まったく新しい、町＆ダンジョン作成
町作成
何もない町のマップの、建物を置きたい場所でAボタン
たくさんある建物チップから置きたい建物を選択
建物出現！位置は微調整可能です
ダンジョン作成
マス目状のフロアに部屋パーツを配置
部屋同士を線でつなげて通路を作成
入り口を設定すればダンジョン完成！
イベント作成は、テストプレイをしながら
マップを歩きながら置きたい場所でAボタン
さまざまなイベントエッグが表示されます
イベントエッグを選ぶとその場に配置！
イベントの内容は後から設定できます。
※イベントエッグとは？何も内容が設定されていないイベントのこと。
戦闘画面は迫力のサイドビュー！
モンスターとキャラクターを横から表示するサイドビュー
武器アイテムも表示アイコンで選択しよう
魔法や必殺技用には派手なエフェクトをつけよう
ゲームボーイアドバンス専用通信ケーブル対応
ゲームボーイアドバンスを通信ケーブルでつなげてゲームデータのやりとりができるのだ。作ったゲームを友達と交換しよう！
とことん作りこめる!!
"プレイステーション 2" 専用 RPG作成ソフト
RPGツクール® 5
好評発売中
標準価格：7,800円(税抜)
©2001 ENTERBRAIN, INC. / 空想科学
すべてのテクニックを完全網羅!!
RPGツクール5公式ガイドブック
2002年10月下旬発売予定
A5判／1400円＋税
発行・発売：株式会社エンターブレイン
PlayStation 2
RPGツクール5

GAME BOY ADVANCE
ゲームボーイアドバンス用RPG作成ソフト
RPGツクール®
アドバンス
2002年
12月発売予定
標準価格:5,800円(税別)
ゲームボーイアドバンス専用通信ケーブル対応
●ツクールシリーズの情報はここで! デジタルファミ通公式ホームページ http://www.enterbrain.co.jp/digifami/
GAME BOY ADVANCE・ゲームボーイ アドバンス は任天堂の商標です。
©2002 ENTERBRAIN, INC.
※画面は開発中のものです。
ツクール
シリーズ
PlayStation 2
3D格闘ツクール2
自らの分身で格闘界に殴り込み!?
"プレイステーション2" 専用
3D格闘ゲーム作成ソフト
好評発売中
3D格闘ツクール2®
標準価格
7,800円
(税別)
©2001 ENTERBRAIN, INC.
"PS"および"PlayStation"は株式会社ソニー・コンピュータエンタテインメントの登録商標です。
株式会社 エンターブレイン
〒154-8528 東京都世田谷区若林1-18-10
03-5433-7854(営業局)
ホームページ:http://www.enterbrain.co.jp

GAME BOY ADVANCE

試練の数だけ感動がある。

ベストプレープロ野球
BEST PLAY BASEBALL

プロ野球監督シミュレーション

ゲームボーイアドバンス用ソフト／対応人数1～2人／5,800円(税別)

2002年10月25日(金)発売予定

ダビスタの
薗部博之
制作・監修

※ゲーム画面は開発中のものです。

自分の采配で試合を進めたり、采配はコンピュータに任せて観戦もしくは結果のみ表示など、楽しみ方は多彩。

2002年最新データに対応。札幌ドームも登場です。もちろんチームや選手のデータは自由自在にエディットできます。

ゲームボーイアドバンスを専用ケーブルでつなげれば通信対戦も可能。創り上げたチームを戦わせたり、データの交換も。

GAME BOY ADVANCE・ゲームボーイ アドバンス は任天堂の登録商標です。

NPB (社)日本野球機構／フランチャイズ11球場・札幌ドーム公認　NPB BIS プロ野球公式記録使用　©2002 ParityBit　©2002 ENTERBRAIN, INC.

株式会社エンターブレイン　〒154-8528 東京都世田谷区若林 1-18-10　http://www.enterbrain.co.jp/

あのチームを
優勝に導けるのは
キミだけかも。
ParityBit
enterbrain

WEEKLY ファミ通

11/8号
10月25日発売
特別定価350円

エターナルダークネス 招かれた13人 攻略小冊子
みんなのGOLFオンライン
SDガンダム Gジェネレーション・ネオ
テイルズ オブ デスティニー2
ファイナルファンタジーI・II
スーパーロボット大戦 オリジナルジェネレーション
ネットワークバイオハザード最新情報

© 2002 SUSUMU MATSUSHITA COMPANY
11/15号は、11月1日(金)発売!

10月25日号
好評発売中
定価490円

ファミ通PS2
プレイステーション2

巻頭スペシャル
Culdcept II EXPANSION
カルドセプト セカンド
を徹底大解析!!
綴じ込み新聞ではカードカタログをドカンと掲載!!
新作情報も山盛り

日本で唯一のXbox専門誌
ファミ通Xbox
定価590円
毎月30日発売

マイクロソフト新作16連発
すべてがわかるXbox Live
5号連続企画特別付録
DEAD OR ALIVE Xtreme Beach Volleyball
特製下敷 あやね&エレナ
11月号 好評発売中

ARCADIA

すべてのアーケードゲーマーに捧ぐ最先端専門誌
月刊アルカディア
COIN OP'ED VIDEOGAME MAGAZINE
ゲーセンで遊べるゲームのことなら、ぜ〜んぶアルカディアにまかせとけ!!

巻頭特集
カプコン ファイティング オールスターズ

掲載タイトル ザ・キング・オブ・ファイターズ 2002/バーチャストライカー2002/バトルギア3/ビートマニアIIDX 8th style/ポチッとにゃ〜/ワールドサッカー ウイニングイレブン アーケードゲームスタイル/バーチャファイター4 エボリューション/ソウルキャリバーII/ワールドクラブ チャンピオンフットボール セリエA 2001-2002/ギルティギア イグゼクス ザ ミッドナイトカーニバル/斑鳩/怒首領蜂大往生/ポップンミュージック8/ほか

表紙:beatmaniaIIDX 8th style ©2002 KONAMI Illustration by GOLI

毎月30日発売
絶賛発売中!!
http://www.arcadiamagazine.com/

本屋で買えるテレビゲームDVDビデオマガジン
ファミ通Wave DVD DVD-Video Magazine vol.26

DEAD OR ALIVE
XTREME BEACH VOLLEYBALL
ほか最新ゲーム映像満載!

GameWaveDVDからファミ通WaveDVDと誌名をリニューアル! 最新のゲーム映像と充実のおもしろコンテンツで魅せるDVDビデオマガジン!

特製ケース & ピクチャーレーベル
定価980YEN
全国書店にて10月30日発売!!

ファミ通の攻略本!!

プレイステーション2
ゼノサーガ エピソードI 力への意志 オフィシャル設定資料集
9月30日発売/A5判/本体2700円

新刊案内

プレイステーション2
機動戦士ガンダム戦記 コンプリートガイド
9月28日発売/A5判/本体1200円

ゲームキューブ
スーパーマリオサンシャイン 完全攻略ガイド
9月30日発売/A5判/本体1200円

プレイステーション2
エバーブルー2 公式ガイドブック
10月21日発売/A5判/本体価格未定

ファミ通の攻略本最速情報は http://www.enterbrain.co.jp/kouryaku/ で!!

enter brain
〒154-8528 東京都世田谷区若林1-18-10
株式会社エンターブレインTEL03-5433-7854(営業部)
http://www.enterbrain.co.jp

◆通信販売のお問い合わせ先◆
アスキーストア 電話 03-3499-9300
FAX 03-3499-3990
E-mail:cs@ascii-store.com もしくは当社サイトにてご注文下さい。

GameWave

↓

GAME BREAK

↓

ブレイクの予感。

毎週水曜日ON AIR

この秋、「GameWave」がますますパワーアップしリニューアルします。新作のゲームソフト情報はもちろんのこと、エンターテインメント業界の注目の人物や、どんなモノでも大ブレイクさせるためにユニークなプランニングと独自のPR活動を展開していきます。この番組は、新たなブレイクを感じさせるプロジェクトを推進していくためのカンパニーなのです!

✪テレビ東京1:25〜1:55　✪テレビ大阪1:15〜1:45　✪テレビ愛知12:55〜1:25

伊集院光

ゲームブレイク広告社の社長。ゲームを語らせたら業界随一のPR請負人です!!

揚田あき

ときとして暴走してしまう伊集院を影で支える美人秘書です。メガネがキリリ。

黒沢ゆうこ

スラっとした長身がクールなゆうこちゃん。体当たりで頑張っていきます!!

村田あゆみ

あゆみちゃんの特技は日本舞踊。番組内でそれを披露する日も近い？

桜木睦子

一番年下の睦子ちゃんはなんと14歳！　だから、どんなことにもチャレンジ！

ファミ通キューブ+アドバンスバックナンバー

2002年11月号
特別定価590円

●別冊付録
スーパーマリオサンシャイン
攻略小冊子その3(84ページ)
スーパーマリオアドバンス3
攻略小冊子上巻(52ページ)

●攻略
実況パワフルプロ野球9
伝説のスタフィー
スーパーロボット大戦R
黄金の太陽 ~失われし時代~
ロックマン&フォルテ ほか

2002年10月号
特別定価590円

●別冊付録
スーパーマリオサンシャイン
攻略小冊子その2(116ページ)

●攻略
実況パワフルプロ野球9
ZOIDS VS.
スーパーロボット大戦R
黄金の太陽 ~失われし時代~
ロックマン&フォルテ
ファイアーエムブレム 封印の剣
カスタムロボGX ほか

売り切れ!

2002年9月号
特別定価590円

●7大付録
❶スーパーマリオサンシャイン
攻略小冊子その1(52ページ)
❷マリオオリジナルノート
❸マリオオリジナル下敷き
❹神機世界エヴォルシア
攻略小冊子(20ページ)
❺モンスターゲートアイロンプリント
❻特製キャラクターシール
❼特製メモリーカードシール

2002年8月号
特別定価550円

●別冊付録
バイオハザード
攻略小冊子 下(36ページ)

●特別付録
バイオハザード特大マップポスター
スーパーマリオサンシャイン&どうぶつの森+
ポスターカレンダー(7月~12月)

●攻略
ロックマン ゼロ
ファイアーエムブレム 封印の剣
黄金の太陽 ~失われし時代~ ほか

残りわずか!

2002年7月号
特別定価550円

●別冊付録
バイオハザード
攻略小冊子 中(36ページ)

●特別付録
バイオハザード特大マップポスター
どうぶつの森+カードeファミ通バージョン
(男の子&女の子)

●攻略
ファイアーエムブレム 封印の剣
ロックマン ゼロ
パワプロクンポケット4 ほか

2002年6月号
特別定価550円

●別冊付録
バイオハザード
攻略小冊子 上(36ページ)

●特別付録
バイオハザード特大マップポスター

●攻略
パワプロクンポケット4
ファイアーエムブレム 封印の剣
巨人のドシン
動物番長
シャイニング・ソウル ほか

2002年5月号
特別定価590円

●新春5大付録
❶ピクミンシャーペン
❷ピクミン消しゴム
❸どうぶつの森+スケジュール帳
❹どうぶつの森+カレンダーシール
❺特製キャラクターシール

●攻略
巨人のドシン
ファイアーエムブレム 封印の剣
パワプロクンポケット4 ほか

残りわずか!

2002年4月号
特別定価550円

●別冊付録
大乱闘スマッシュブラザーズDX
最終攻略小冊子(124ページ)

●特別付録
どうぶつの森+カードe
ファミ通バージョン(とたけけ)

●攻略
どうぶつの森+
動物番長
トルネコの大冒険2 アドバンス
ロックマン エグゼ2 ほか

2002年3月号
特別定価520円

●特別付録
どうぶつの森+特製ノート

●攻略
大乱闘スマッシュブラザーズDX
どうぶつの森+
スーパーマリオアドバンス2
トルネコの大冒険2 アドバンス
ロックマン エグゼ2
マジカルバケーション ほか

2002年2月号
特別定価590円

●5大付録
❶大乱闘スマッシュブラザーズDX
攻略小冊子(84ページ)
❷スーパーマリオアドバンス2
攻略小冊子(68ページ)
❸別冊2001年ソフト年鑑
(100ページ)
❹スマブラDX&どうぶつの森+
ポスターカレンダー(1月~6月)
❺特製キャラクターシール

2002年1月号
特別定価550円

●別冊付録
大乱闘スマッシュブラザーズDX
攻略小冊子(68ページ)

●攻略
ピクミン
ルイージマンション
スーパーマリオアドバンス2
スーパーロボット大戦A
マジカルバケーション ほか

2001年12月号
定価490円

●発売直前総まとめ
大乱闘スマッシュブラザーズDX

●攻略
ピクミン
ルイージマンション
ウェーブレース
スーパーモンキーボール
スーパーロボット大戦A ほか

ご購入方法

下のいずれかの方法でファミ通キューブ+アドバンスのバックナンバーをご購入いただくことができます。

●ホームページ●

http://www.ascii-store.com/shop/famitsu/

インターネットにつながるパソコンなどで、上記のアドレスに接続。メニュー画面で[雑誌]→[ファミ通キューブ+アドバンス]と進み、ご希望の月号を選択してご購入ください。後日、商品を発送いたします。

ご注意
●ご購入金額の合計が5000円(税込)未満の場合、一律400円(税込)の送料をいただきます。5000円(税込)以上の場合は送料無料となります。
●お支払いには、クレジットカード、郵便振替、コンビニエンスストア払い、代金引き換えがご利用いただけます。代金引き換えの場合、商品到着時に商品代金と代金引き換え手数料をお支払いください。

●電話●

☎03·3499·3990
(アスキーストア)

祝祭日を除く毎週月曜日から金曜日の10時~17時は、電話でのご注文も受け付けています。なお、電話でのご注文の際も、左記の"ご注意"をご了承のうえでお申し込みください。

●書店●

お近くの書店へ直接注文

お近くの書店の店頭で「ファミ通キューブ+アドバンス○月号のバックナンバーが欲しい」とご注文ください。ちなみに、この方法の場合は送料や手数料などはかかりません。

※商品によっては品切れの場合もございますので、あらかじめご了承ください。

マンスリーデータ

売れてるTOP10協力店リスト

■北海道
ゲームアーク21　江別SATY店
ゲーマーズ　札幌店
シーガル　札幌元町店
スーパーデンコードー　旭川パワーズ店／岩見沢店／苫小牧店／名寄店／登別店
そうご電器YES　朝日町ソフト館／岩見沢ソフト館／大麻店／北広島店／北見ソフト館／月寒店／札幌店／新琴似店／新生台ソフト館／静内ソフト館／伊達ソフト館／千歳店／手稲ソフト館／苫小牧店／登別店／函館ソフト館／富良野ソフト館／室蘭ソフト館
Max Denkodo　小樽店／登別店／函館店
ヨドバシカメラ　マルチメディア札幌店
■青森県
スーパーデンコードー　青森西店／青森本店／とうてつ駅前店／八戸本店／八甲大橋店／弘前本店／むつ店
トミー　根城店／八戸店／三沢店
ないす堂　駅前店／土手町店／中野店
マジカルステーション　城下店
ルルイエCS館　TOM店
Wonder GOO　青森柏店
■秋田県
ゲームアーク21　秋田SATY店
スーパーデンコードー　大館店／大曲店／鹿角花輪店／本荘店／横手バイパス店
ブックシティピア　追分店
ゆにこんG　大曲店／本荘店
Wonder GOO　秋田店／男鹿店／能代店
■岩手県
イワブチ　本店
COMG!　盛岡南サティ店
スーパーデンコードー　大船渡店／北上店／久慈店／二戸店
マジカルガーデン　水沢店
Wonder GOO　水沢店
■宮城県
ゲーマーズ　仙台店
シーガル　石巻店／泉バイパス店／岩沼店／北根店／五輪店／長町店／はっぴい館／古川店／大和町店
シータショップ　仙台店
スーパーデンコードー　加賀野店／気仙沼バイパス店／古川バイパス店
TVパニック　佐沼店
ベスト電器ハル　ヤオチュウカウボーイ店
Max Denkodo　仙台西店／多賀城店
ヨドバシカメラ　マルチメディア仙台店
Wonder GOO　石巻バイパス店／泉バイパス店
Max Denkodo　仙台南店
■山形県
ウキウキ新大陸　新庄駅前店／南陽ヤマザワ店／山形西バイパス店／山形大学前店
シーガル　山形店／米沢店
スーパーデンコードー　酒田店／鶴岡店／東根店／南陽店／山形北店
ファミコンプラザTOM　大野目店／春日町店／寒河江店
Wonder GOO　米沢店
■福島県
一休さん　ベイシア白河モール店
おもちゃの店さいとう　トピア店
シーガル　郡山店／ふくしま
スーパーデンコードー　新白河店／福島西店／福島バイパス店
ファミコンランド　植田店／エブリア店
ブックトマト　白河店
ブックバーゲン　新さくら通り店
Max Denkodo　郡山北店／平店
ヨドバシカメラ　郡山駅前店
Wonder GOO　小名浜店
■新潟県
エムダッシュ
COMG!　荒川店／糸魚川店／内野店／近江店／亀田店／空港通店／五泉店／小出店／小針店／さつき野店／三条店／新発田店／中条店／新津店／水原店／見附店／六日町店／吉田店
ファミコンショップ　テイル
マジカルガーデン　柏崎店／新潟空港通店
マジカルステーション　加茂店／三条ピア店／白根店／東三条店／巻店
ユメック　長岡大島店／長岡東口本店
ヨドバシカメラ　新潟店
■長野県
アピアランド　飯田店／駒ヶ根店
一休さん　ベイシア飯山店／ベイシア更埴店／ベイシア長野店
エイデン　飯田インター店／飯田店／大町店／松本店／下諏訪店／諏訪インター店
おもちゃのテムス
ゲーマーズ　長野店
ソフトハウスTOM　長野店
デジタルプレイス　アップルライン店
ドキドキ冒険島　更埴店
トム　神科店
ノジマ　上田店／豊科店
ビルフェロー　飯田サティ店／豊科サティ店
ブックハウストム　本店
■群馬県
一休さん　ベイシア安中店／ベイシア伊勢崎店／ベイシア尾島店／ベイシア渋川こもち店／ベイシア渋川店／ベイシア西部モール店／ベイシア月夜野店／ベイシア富岡店／ベイシア前橋モール店／ベイシア藪塚店／ベイシア吉井店／ベイシア吾妻店
クウム　大泉店／太田駅南店
GAMECITY1001　前橋店
タイムクリップ　新井店／連取店
ビックカメラ　高崎東口店
ファミコンショップ桃太郎　伊勢崎店
文真堂書店　小桑原店／天川店／本部
リングス　前橋本店
Wonder GOO　高崎店／高崎中居店／館林店／富岡店
■栃木県
一休さん　ベイシア大田原店／ベイシア真岡店／ベイシア矢板店
クウム　足利店／足利南店
三遊堂　今市店／烏山店／真岡店
ドキドキ冒険島　黒磯店
ブックトマト　大田原店
ブックランド　アレックス
マジカルステーション　国分寺店
Wonder GOO　足利店／鹿沼店／真岡店／間々田店
■茨城県
石岡ピノキオトーイ
一休さん　ベイシア神栖店／ベイシア下館店
Jack　竜ヶ崎店
TVパニック　神立店
トイズわん　鉾田店
ブックトマト　下館店
U・らんど　三和店／結城店
Wonder GOO　荒川沖店／石岡店／石下店／潮来店／岩瀬店／牛久店／大穂店／学園店／鹿島店／神栖店／境店／下館店／新利根COM店／高萩店／高場店／つくば店／土浦店／土浦ピアタウン店／東海店／那珂店／那珂湊店／波崎店／常陸大宮店／日立川尻店／ひたち野うしく店／水海道店／水戸笠原店／水戸店
Wonder STATION　取手東店／日立店／ひたちなか店／古河店／竜ヶ崎店
■埼玉県
アンドウトーイ
一休さん　ベイシア寄井店
エブリディ　上尾店
黒田書店　三郷店／聖蹟桜ヶ丘店／BOOM新宿店／本店
ゲーム天国　草加店
さくらや　浦和西口駅前店／大宮東口駅前店
スーパーソフトボックス　武蔵浦和店
ソフマップGIGA STORE　大宮店／川越店
ドキドキ冒険島　東川口店／南浦和本店
ノジマ　浦和店／越谷店／NEW上尾店／蓮田店／東所沢店／三芳店／吉川店
ファミコンショップ桃太郎　入間店／春日部店／上尾店／川越新宿店／川越店／北坂戸店／行田店／鴻巣店／坂戸店／狭山ヶ丘店／狭山台店／新所沢店／千間台店／草加店／秩父店／鶴ヶ島店／所沢店／飯能店／東松山店／深谷店／ふじみ野店／本川越店／寄居店
ファミコンハウス　ピエロ
マジカルガーデン　東松山店
マジカルステーション　コンプマート川口店／書泉ブックドーム店／スーパーコンプマート川越店
ミルキー　入間店
ミルキー2　霞ヶ関店
ミルキー3　鶴ヶ島店
メディアプラザ　ドリームファクトリーアン
りんでんばうむ　志木南口店
ロムハウス　上福岡店／志木店
Wonder GOO　入曽店／春日部店／北本店／鴻巣店／新座店／東川口店
■東京都
アール　板橋店／本町店
アイワールド　東大和店
AZ Market　青梅店／立川店
HMV　JAPAN／SHIBUYA
おもちゃの玉屋
キムラヤ　町田店パートII
ゲーマーズ　池袋本店／渋谷店／立川店／本店2号館／町田店
ゲームキッズ　東武練馬店
GAMES　マーヤ
ゲーム天国　亀有店／竹ノ塚店
コヤマ　押上店／新小岩店
さくらや　池袋東口店／渋谷総合館／新宿西口駅前店／新宿東口駅前店／新宿ホビー館／聖蹟桜ヶ丘店／東京八重洲北口店
サンソフト
ジー・ファン　石神井公園店／富士見台店
シータショップ　大泉店
スーパー2番館
ソフトランドDuck　学芸大店
ソフトランドGARAGE　西小山店
ソフトランドぶんぶん　喜多見店
ソフマップ　新宿1号店／本店
大成堂　石神井店／文京店
ディクタス　武蔵関店
TVパニック　蒲田店
TVパニック　赤羽店
でんきのセキド　高倉店
東武百貨店　池袋店7階　TVゲームコーナー
ドキドキ冒険島　亀有店
ネバーランド　浜田山店
ノーサイド　阿佐ヶ谷店／富士見台本店
ノジマ　秋川店／青梅店／小平店／忠生店／多摩境店／多摩センター店／NEW鶴川店／八王子南店／羽村店
ハチスケ　大森店／蒲田店／多摩川店
BIG大鳥居店
ビックカメラ　池袋東口店／渋谷ハチ公口店／渋谷東口店／新宿東口店／新宿西口店／立川店／本店／有楽町店
ピットイン
ファミコンショップ　ピッコロ
ファミコンショップ　マイティハウス
ファミコンショップ桃太郎　秋津店／清瀬店／ひばりが丘店／成増店／八坂店
ファミコンハウス　小岩駅前店
ファミコンランド　赤塚店／光が丘店／光が丘公園店
ファミコンワールドぱお　昭島店／小作店／東大和店／福生店
平安堂　雑色店
ペニーレイン　蒲田西口店
マジカルガーデン　昭島店／大山店／武蔵村山店
マジカルステーション　FKII武蔵小山店／コンプマート高島平店／三省堂下北沢店／仙川店
マックスエンタテイメント シミズ玩具　麻布店／大井町店
murauchi.co.jp
メディアポリス　新大久保店
モトナワールド瑞江店
もりたや　小金井店
ヤマギワソフト館
ヨドバシカメラ　上野店／新宿西口大ガード店／新宿東口駅前店／新宿西口本店／八王子店／マルチメディア錦糸町店／マルチメディア町田店
ロムハウス　国分寺店／成城学園店／中野坂上店／西日暮里店
■千葉県
アドホック　湖北店
おもちゃのあづまや
GAMEいちばんかん　五香店
GAME&HOBBY　キッド
DIZIX　ワンダー野田店
ディスクユニオン　ピュウ柏店
ドキドキ冒険島　君津店
ホビーランド　キューブ
マジカルガーデン　稲毛店／南流山店
マジカルステーション　スーパーコンプマート美浜ニューリゾート店／コンプマート柏店
モトナワールド　京急上大岡店／京急川崎駅前店／千葉店／船橋北口店／南行徳店
ヨドバシカメラ　千葉店
Wonder GOO　あすみが丘店／江戸川台店／柏店／茂原店／千葉長沼店／天王台店／流山店／花野井店／増尾店／八日市場店
Wonder STATION　鎌ヶ谷店
■神奈川県
石丸電気　横浜店
おもちゃセンター　ナガシマ
株式会社丸井　川崎店9Fゲームショップ
ゲーマーズ　横浜店
ゲームショップ　ビーム
ComDock　大井松田店／辻堂店／溝の口店
シータショップ　厚木店／戸塚店／藤沢店／溝ノ口店
ソフトランドBOSTON　鹿島田店
ソフトランドGARAGE　宿河原店／新丸子店／白楽店
ソフトランドぶんぶん　大倉山店／新城店／向ヶ丘店／元住吉店
ソフネット　横浜西口店
高島屋　横浜店
ディスカウントショップT&D
ディスクユニオンピュウ　稲田堤店／淵野辺店／本厚木店
デジタルキッズ
テレビっ子　あざみ野店／馬絹店
TVパニック　鶴見駅前店
トイ&ホビー　サガミ堂
トイダック　相武台店／南林間店／大和店
ドキドキ冒険島　白楽店
ノジマ　愛川店／伊勢原店／磯子店／今宿店／岡津店／鴨宮店／鵠沼店／相模原店／湘南台店／新城山店／大雄山店／茅ヶ崎店／東名川崎店／NEW青葉台店／NEW厚木店／NEW平塚店／秦野店／古淵本店／緑ケ丘店／湯河原店
橋本ビブレ店
ビックカメラ　新横浜店／横浜西口店
ファミコンショップPaddy
ファミコンショップ桃太郎　つきみ野店／原当麻店
ファミコンプラザ　ジェイズ
マジカルガーデン　横浜山手台店
マジカルステーション　さつき橋店／スーパーコンプマートあざみ野店／スーパーコンプマート藤沢店／スーパーコンプマート横須賀店／戸塚店／マックさがみ野店
メディアポリス　厚木店／川崎長沢店／秦野渋沢店／日吉本町店／藤沢六会店
ヨドバシカメラ　京急川崎駅前店／京急上大岡店／横浜駅前店
ロムハウス　大口店／大船店／鶴見店／戸塚店／宮前平店
Wonder GOO　相模原店／つきみ野店
■山梨県
おもちゃのイチノセ
おもちゃのマルちゃん
ComDock　向町バイパス店
TOY'Sクリちゃん　湯村店
ノジマ　上野原店／甲府店／韮崎店／富士吉田店
■静岡県
エイデン　浜松半田店
エスポット　駿東店／富士店
エマーソン　磐田今之浦店／磐田上岡田店／掛川店／笠井本店／幸店／浜松アリーナ店／浜北小林店／袋井店／三方原店／三島店／モール街店
ゲームショップぱる　まがりかね本店
スーパーコンプマート　岡崎セルビ／浜松店
TVゲームショップ　ドラゴンキッズ
ノジマ　伊東店／磐田店／岡町店／掛川店／北脇店／静岡店／裾野店／沼津店／富士店／藤枝店
PARADE　掛川店／湖西店／静岡川合店／西伊場店／原島店／袋井店／藤枝店／三方原店
ファミーズ　篠原店／BOOK ONE店
ファミコンランド　磐田店／佐鳴台店／高丘店／豊田店／浜北店／本郷店
ホビヨン　富士店／藤枝店
マジカルガーデン　清水店／千代田店／浜松高台店
マジカルステーション　コンプマート静岡店／コンプマート藤枝店
メディアポリス　掛川店／函南店／御殿場店／沼津リコー通り店／浜北店／袋井店／富士店／富士宮店／三島徳倉店
大和文庫　折戸店／三保店／不二見店／本店
Wonder GOO　掛川店／榛原店／浜岡店／藤枝店
■愛知県
エイデン　安城店／稲沢パールシティ店／小田井ワンダー店／香久山店／春日井楽市店／蒲郡店／小牧インター店／坂下店／四軒家店／柴田店／新岡崎店／新瑞橋店／千音寺アズパーク店／高畑店／田原店／知多店／知立店／豊橋店／豊田美里店／豊田元町店／長久手店／西尾店／碧南店／本店2F／メッツ大曽根店
オタッキー　小牧駅前店／御器所店／新瑞橋店／千代が丘店／中村公園店／六番町店
おとわや　かりがね店
おもちゃのジャンボ　アスティ店／千代田橋店
おもちゃのデンマーク　江南店
おもちゃの街　ブレーメン
GROOVE!　金山本店／高蔵寺店
ゲーマーズ　名古屋店
ゲームステーション64ビット　EAST／WEST
ゲーム選隊　稲沢店／小牧店／甚目寺店／比良店
コンプマート　名古屋4F／向山店
白樺書房
スーパーコンプマート　大須メガタウン／刈谷店
センキ　尾西店
ディスパ　東郷店
TVゲームフジタ
童夢
トップカメラ　本店
ドリームランド　豊明店
ハイパーファミコング　上和田店
ビッグガレージ　江南店
ビルフェロー　春日井サティ店
ファミーズ　阿久比店／太田川店／共和店／柴田店／知多朝倉店／当知店／常滑店／鳴海店／西尾店／半田インター店／富木島店／名港店
ファミコンプラザ　びっぷBOY'S
ファミコンプラザ　里町店／東浦店
ファミコンランド　豊橋小松店
ファンタジーワールド　西尾店
ホームエキスポ　岩倉店／豊田店
ポニーランド　GAME CITY
MAG MART　池下店／一宮店／一社店／杁中店／尾西店／尾張旭店／高蔵寺店／甚目寺店／津島店／当知店／豊田リスタ店／平安通店
マジカル　瀬港店／西尾店
マジカルガーデン　石川橋店／一宮北店／岡崎店／岡崎インター店／岡崎北店／刈谷店／江南店／極楽店／甚目寺店／豊川店／豊田インター店／豊田248店／豊橋店／豊橋藤沢店／中村店／港店／南陽通店／平針店／町屋店／緑店／守山店／弥富店／ワンダーシティ店
マジカルステーション　小牧店／三省堂テルミナ店／豊橋花田店／一パウー／はるひ店／ベル／三郷店
マツナカ本店
ヤマギワソフト　ナディアパーク店／メルサ店
Wonder GOO　トヨタ店／碧南店
■岐阜県
一休さん　三起屋店
エイデン　大垣ベルプラザ店／可児店／各務原店／岐阜オーキッドパーク店／関店／高山店／多治見インター店／瑞浪店
株式会社ユーワン　ユーワンストア
キクヤ　ピア店
GAME SEVEN
コンプマート　可児店／岐南店
Gパワーズ　かがしま店／岐阜店／岐阜北店
ファミコンGP
ファミコンキッズ
ファミコンジャングル
ファミコンランド　ハッピーほずみ店
MAG MART　岐南店／羽島店
マジカルガーデン　可児店／岐阜島店／多治見店
マジカルステーション　各務原店／グロスアミュゼ郡上八幡店／三省堂岐阜駅店／関店／土岐店／マーゴ店
RUSH
■三重県
エイデン　菰野イオンタウン店／鈴鹿店／津店／名張店／松阪店
ギガメディア　松阪店
ゲーム選隊　白子店
スーパーコンプマート　四日市店
スーパーランド　四日市店
ビルフェロー　桑名サティ店／津サティ店
古本市場　学園前店
マジカルガーデン　生桑店／鈴鹿店／白揚大山田店／四日市店
マジカルステーション　金場店／シェトワ桑名店／シェトワ四日市店／富州原店／御薗店
Wonder GOO　伊勢店／上野店／大台店／志摩店／鈴鹿店／津店／津南店／松坂店
■奈良県
サンホームビデオ　紀寺店
ビルフェロー　西大和サティ店
遊コン　奈良店
Wonder GOO　香芝店
■和歌山県
おもっちゃマン　和歌山店
キャッツアイ　新宮店
トイ&ホビー　ミミー
ミノスケ　三木町本店
■滋賀県
ゲームプラザ元気302　堅田店
TVパニック　BOOK BOX能登川店
パピルスSOFT館
ビルフェロー　栗東サティ店
マジカルステーション　トイショップみずの
U☆BEAT　タカノ店／菩提寺店
Wonder GOO　栗東店
■京都府
株式会社あさだ
ゲーマーズ　京都店
ゲームアーク21　北大路ビブレ店
ゲームステーション ハイパーニュータイプ　太秦店／桂店／西院店
ザウルス　太秦店／桂店／上賀茂店／大将軍店／椥辻店／御山店
タカラトーイ　株式会社
ビルフェロー　亀岡サティ店／向日町サティ店
ファミコンクラブ　ビ・ドリーム
ファミザウルス　山科店
マジカルガーデン　野田川店
マジカルステーション　百万遍店／伏見竹田店
メディアショップギース　長岡天神駅前店／西院本店
■石川県
COMG!　加賀店／小松店
三共ジョーシン　もとまち店キッズランド
ソフトランド　杜の里店／ルネス前店
ファミーズ　井林店／加賀店／さくらい津幡店
■富山県
GROOVE!　富山堀川店
ゲンキランド　魚津店／呉羽店／天正寺店
三共ジョーシン　とやま本店ディスクピア／pitONE高岡店キッズランド／pitONE富山南店キッズランド
シャトル　奥田店／黒部店／小杉店／高岡店／砺波店／富山駅店／二口店
ソフトエンターテイメント　滑川店
ハイパーゲンキランド　豊田店／山室店
ファミコンボックス
■福井県
オカトイズストア　コパ店
おもちゃのアリス
おもちゃの王様オカ　アミ店／ベル店
サイト玩具店　横市店
三共ジョーシン　pitONE福井本店キッズランド
ファミーズ　てんとうむし店
ファミコンショップBIG　神明店／武生店
■大阪府
キャッツアイ　住吉店
ギャングスター　蛍池店
近鉄百貨店　阿倍野店
ゲーマーズ　なんば店
ゲームショップむあにぃ　平野店
ドラゴンワールドクラブ　天美店／九条店／駒川店／豊中店
G.Z.　フジヨシ
なかよし　九条店／なんなんタウン店／ホワイティウメダ店
ニシダヤ　藤井寺店
ビックカメラ　なんば店
ビルフェロー　南高槻サティ店
ファミコンショップイーグル　新大阪店
フェスタワールド熊取店
布施ビブレ店
ホビーアイランド
マジカルステーション　堺東店
ミノスケ　和泉府中店／鳳店／枚方店／八尾店
メディアCITY　江坂店
メディオ!　石橋店
ヨドバシカメラ　マルチメディア梅田店
遊コン　高槻店／長瀬店
Wonder GOO　泉北店
■兵庫県
くれよん　立花店／西神中央店
クロベェー　杭瀬店
ゲーマーズ　三宮店
ゲーマーズサポーターBUG　芦屋店／打出店／春日台店／白川台店／水道筋店／西明石店
ゲームショップハッピーワン
げーむしょっぷ写楽
ゲームチェンジ(G.C)
ドキドキ冒険島　西脇店
ドラゴンワールドクラブ　朝霧店／加古川店／杭瀬店／高砂店／土山店／東加古川店
POWERメディアCITY　神戸徳井店
ビルフェロー　甲南山手サティ店
ファミーズ　サンクス大鹿店／サンクスバラ公園店／サンクス本店
メディアCITY　須磨店／西宮店／東灘店／武庫之荘店／六甲店
メディオ!　伊丹店
モーモーランド　鳴尾店
遊コン　加古川店／塚口店／西明石店／姫路駅前店／姫路キャスパ店
Wonder GOO　伊川谷店／伊丹店
■広島県
おもっちゃマン　安芸津店
ゲームアーク　尾道店／呉店／東広島店／三原店／焼山店
COMG!　本通店
TVゲームショップ ソフト&ソフト
はとや　タカノ橋店
マジカルガーデン　呉店
遊コン　福山店
■岡山県
ゲーマーズ　岡山店
コドモ館　トピア店
ベスト電器LIMB　倉敷本店
メディオ!　表町
遊コン　津島店
Wonder GOO　妹尾店／岡南店／倉敷店／水島店
■鳥取県
ファミコンショップルック　駅南店／湖山1号店／湖山2号店
遊コン　松江店／米子店
■山口県
ゲームアーク21　防府SATY店
COMG!　岩国店
マジカルステーション　遠石店／長府店／山口大内店／山口大学前店
■香川県
宇多津ビブレ店
ゲームアーク　今里店／香川店／国分寺店／琴平店／善通寺店／丸亀店
マジカルガーデン　高松太田店
Wonder GOO　うたづ店／丸亀店
■徳島県
ゲームショップニュースビート　沖浜店
シータショップ　徳島
TVゲームランドZERO　藍住店／徳島西店
■高知県
EVE　佐川店
ゲームアーク　土佐道路店／室戸店
マジカルガーデン　御座店
マジカルステーション　安芸店／おとぎや店／野市店
Wonder GOO　高知店／土佐店
■愛媛県
COMG!　松山南店
ファミコンスーパーZ
ベスト電器LIMB　松山本店7階
Wonder GOO　東石井店
■福岡県
ゲームアーク21　大野城SATY店
株式会社　丸和行橋サンパル
銀河堂　前原店
ゲーマーズ　博多店
ゲーム・ザ・モンスター　春日店／南ヶ丘店
ゲームガレージネット　新宮店
ゲームソフト22
ジョイン　草木店／諏訪野店
パルテック　小倉店／小倉南店
ビックカメラ　天神店
ファミコンワールド　前原店
ブックステーション川崎店
ブックマーケット　志免店／長住店／福間店／宗像店
ベストビデオ　西新店
ベスト電器LIMB　福岡本店
マジカルガーデン　周船寺店
マジカルステーション　大善寺店／八女インター店
メディアナイン　小倉店／折尾店／折尾駅前店／城野店
有限会社沖牟田玩具(OKおもちゃ流通センター大牟田本店)
■佐賀県
銀河堂　武雄店
BANS
ファミコンハウス　伊万里店／鹿島店／武雄店
ファミコンワールド　唐津店
マジカルガーデン　佐賀北店／南佐賀店
■長崎県
ウエスト　西有家店
ゲームショップ　トムソーヤ
佐世保ゲーム館ぴゅあ　大野店／大塔店／下京店／日野店／本部
ファミコンハウス　運動公園通り店／西三城店
メディアクラブ　大村店／滑石店
遊ING　大野店／大村店／花丘店／城山店／長崎店
■熊本県
ゲームアーク21　クリスタルモール浜線店
ゲームショップNo. 1
サンライト　新外店
チャレンジャー　横手店
ファミコンショップサンライト　武蔵ヶ丘店
マジカルステーション　玉名店
マルチメディアショップTOM　山鹿店
遊ING　桜木店／長嶺店／浜線店
■大分県
株式会社トキハ
ゲームミュージアム　時遊館
JOYーフレンド　明野店／府内店
TVチャンプ　杵築店／大分店／高城店／日出店／別府店
ページコム
ベスト電器LIMB　大分店
マジカルステーション　大分本店／大分宮崎店
■宮崎県
おもしろランドキャンプ　延岡店
ベストソフトタウン　日南店
ベスト電器LIMB　都城店
■鹿児島県
おもしろランドキャンプ　伊集院店／大口店／川内店／西田店／和田店
がらっぱ堂
ファミザラス　国分店
マリオの店　西駅店
Wonder GOO　鹿屋店

イトーヨーカドー　ゲーム取扱い店
JUSCO　ゲーム取扱い店
Daiei　ゲーム取扱い店
ビックカメラ　ゲーム取扱い店
Game TSUTAYA　全店
GameStand　全店
カメレオンクラブ　全店
wanpaku　全店
ヨドバシカメラ　ゲーム取扱い店
ハローマック　全店
7-ELEVEN　全店
FamilyMart　全店
サークルK　全店
サンクス　全店
スリーエフ　全店
四国スパー　全店
LAWSON　全店

芸術の秋スペシャルじゃよ。

ILLUST LAND™

イラストランド™

読者のみんなが描いてくれたイラストやマンガをガーンと紹介するこのコーナー。今月は特別にライト・スランド先生の批評スペシャル！　はじめて参加する人はもちろん、なかなか載らない人も参考にしてみては？　永久保存版ですヨ！

はみだし評論家

今月は芸術の秋スペシャルということで、わしが直々に評論してまわったのじゃが役に立ったじゃろうか？　まぁ、好きに描いてくれるのは構わんが、イラストランドに入国する以上は自分の持ち味を➚

今月のマスコット　宮城県　ラナ

今月の1枚

大阪府　重光亜沙美

⬆微妙な色使いでも、きちんとまとまってるのがよいのぉ。芸術性が感じられるぞい。いまにも飛び出してきそうじゃな。

宮崎県　影流

⬅なにより丁寧なのがよい！　うまさだけでなく、愛が感じられるのがポイントじゃ。

北海道　TOMOKO

⬅異国の子供が描いたようなイラストにビビッときたぞい。個性溢れる作品じゃな。

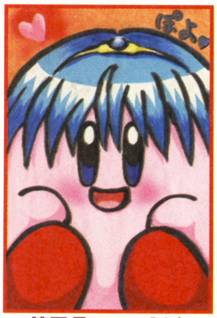

埼玉県　マルカビ

⬅なにげに折り紙やエアブラシを使う高級テクでビックリじゃ。鮮やかでよいのぉ。

山形県　時流稀あきる

⬅常連のあきるちゃんじゃな。にぎやかな色使いが、わしをわくわくさせるぞい。

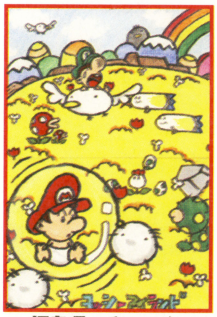

福島県　みっつん

⬅ゲームの雰囲気がビンビン伝わる好作品。わしも島に行ってみたくなったぞい。

徳島県　双星加守斗

⬅オリマーの私生活を想像させる作品じゃな。こういった想像物もおもしろいのぉ。

デビル公論 今月のあだるると

※今月もますます絶好調なデビル藤原の興奮度を表したデビルグラフ！　きみも100デビルを目指すしかないね！

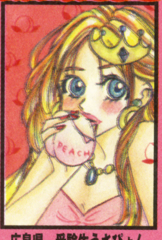

広島県　受験生うさぴょん。　100デビル

⬅果実を食べるその仕草に萌えました。

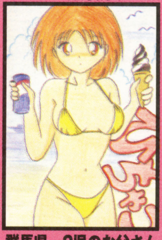

群馬県　2児のお父さん　80デビル

⬅ひ、ひちゃこ先生の水着姿に興奮です！

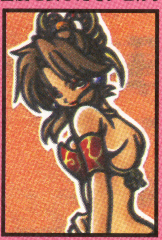

高知県　谷マコト　70デビル

⬅う～ん、なかなか色っぽい格好ですな。

徳島県　Yoshie　50デビル

⬅ウエストが細くてセクスィーですぞ。

愛知県　YUKO　30デビル

⬅癒し系のイラストもイイ感じだね。

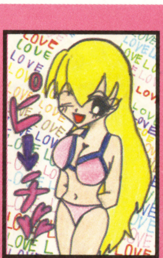

愛知県　アヤヤ大好き　10デビル

⬅ビキニパンツがいい味出してるね。

ロイ親衛隊

茨城県　坂月えいり

⬅全世界のロイファンへ、という裏のコメントが気に入ったぞい！

愛知県　結城来夢

⬅がんばりが伝わる作品じゃ。肖像画風でアイデアもよいぞ。

マルス同盟

埼玉県　ペッピー

⬅男どうしの真剣な闘いは、いつの時代も興奮するわい。

静岡県　蜜柑

⬅好きなキャラを自分流に仕上げるのもひとつの手じゃな。

広島県　なおみ

⬅季節ネタも重要なテクニック。想像力で描くべしじゃ。

ファミコン通信

埼玉県　みーた

⬆コーナー狙いもりっぱなテクニックじゃぞ。うまく再現しておくれ。

今月のお題は虫類？

※リアル感たっぷりな精密イラストがせいぞろい！

埼玉県　ドクターマリ子

⬅図鑑のようなうろこに、わしの心臓も凍ってついたぞい！

福岡県　工藤勝則

⬆大迫力ながら、プロポーションが乱れてないのはさすがじゃぞ。

愛知県　らっきょう54(改)

⬅リアルすぎて元がナニだかわからないのも困りものじゃぞ。

水ピン通信

鹿児島県　下神博光

⬅ビミョーにリアルな水マリオがビミョーにステキ!?（水ピン）

秋田県　5656

⬅どう？　生のボクに悩殺されてみない？　キラン！（水ピン）

兵庫県　ちょこちょこ

⬅ていうか、やっぱり悩殺されてみたいよなぁ。（水ピン）

イラストランドではカラーのイラスト（はがきサイズまたはB5サイズ以下）を大募集！　絵を描くのが大好きな人はガンガン送ってね。採用者には“ファミ通キューブオリジナル図書カード”をプレゼント！　親子で描いたイラストもお待ちしてま～す！

イラストのあて先はアチラ☞

はみだし評論家

➘最大限に活かしてほしいのじゃ。うまいだけじゃつまらんじゃろ。うまくなくても、楽しんで描かれた入魂の作品をわしは命尽きるまで待っとるぞぃ。(イラスト評論家　ライト・スランド)

今月のマンガ

長野県　ピスコ

⬅ぬはは！　オモチロイ妹さんじゃな。ゲームキャラのマンガではなく、周りの失敗談をマンガにして送るのもよいアイデアじゃ。

愛知県　二城麻人

⬅ポケモンを発見した気持ちが伝わってくる、よい作品じゃ。

愛知県　ペペロン

⬅初投稿でこの画力は凄い！　今後とも期待しとるぞぃ。

大阪府　櫻井壱巴

⬅個性的な作品じゃな。ほかのゲームのキャラも見たいのぉ。

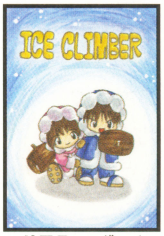

埼玉県　エダッチ

⬅かわいらしいテイストじゃな。ロゴもイイ感じじゃぞぃ。

埼玉県　めりち

⬅ほほう、おすましピーチじゃな。線の使いかたがうまいぞ。

神奈川県　ゆりリリーン

⬅わしも大好きなチンクルじゃな。にしてもイイ顔しとるのぉ。

京都府　ざくりん

⬅こりゃよい！　文字と絵がピッタンコじゃな。笑ったぞぃ。

佐賀県　鴻ノ瀬りこ

⬅お、デザインチックな作品じゃな。なかなかよいぞ。

埼玉県　国語便覧

⬅文字や服と細かいんじゃが、嫌味のない良作じゃな。

京都府　グミ

⬅絵の具で丁寧に描かれた作品。なぜか迫力を感じるぞぃ。

千葉県　小熊未早樹

⬅こりゃかわいいゾンビちゃんじゃな。目のつけどころがよいぞ。

大阪府　ベリー

⬅あたかも、森にいるような気分にさせてもらったぞぃ。

北海道　横内ねすY

⬅発色もよいし、秋にピッタリな作品じゃ。なにより、丁寧。

栃木県　らくま

⬅この作品を見ると、なぜか涼しくなるぞぃ。ブルブルッ。

東京都　小鳥遊月乃

⬅無邪気なツクシとポケモンたちの対照的な表情がよいぞ。

岩手県　村井理恵子

⬅ヨッシーたちのハロウィンはきっとこんな感じじゃろうな。

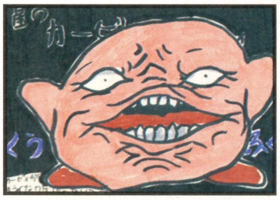

北海道　PEACH LOVE

⬅ここまで個性的だと、痛快じゃな。愉快、愉快。

愛知県　FOX

⬅楽しんで描いたという気持ちが伝わってくるぞぃ。

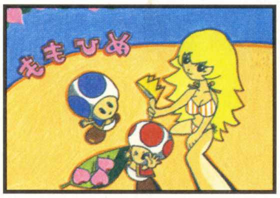

東京都　青木理紗

⬅シンプルで味のあるいい作品じゃ。今後もよろしくな。

香川県　禄重ロディア&大河恵

⬅姉妹で合作してきてくれたぞぃ。ブラボーじゃ！

月刊くりいむそーだ

逆に抱きしめたくなるようなボーイズイラストも待ってます！(担当B)

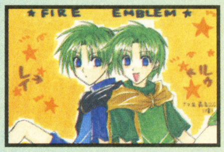

大分県　克郎

⬆少女マンガから飛び出したみたい。ナマ足にドキッ！

愛知県　凜

⬅えっ？　ポケモンってこんなにいい男だったの？　即ゲットだわ。

月刊いちごみるく

俺をドキドキさせるイラストを描けるやつはいないのかー？(担当A)

大阪府　遼子

⬅テレビアニメは終わっちゃったけど、やっぱりかわいいなぁ。

神奈川県　ロット

⬅女の子！と思ったら、シードル(男)じゃねーか！　騙された〜。

ファミ通キューブ+アドバンス常連ファイル 020

埼玉県
ピクミンS(?歳)

今回は季節ネタも好評なピクミンSだ。毎月毎月送ってくる量も多いしペースも早いのに、どのイラストもボリューム感満点で大迫力なのには感心するばかり。これからも期待してるぞ！　敬称は略してほしそうだから、どしどし略します！

➡いち早くクリスマスネタを送ってくれたピクミンS。気が早すぎるってば。

⬆楽しんで描いているのが伝わってくるよね。色も濃いし、言うことなし！

➡柿と言えばピクミンSらしいです。なぜ？

編集部から

最近は絵の中にまったくピクミンが入ってないのにペンネームはピクミンS。Sってなんだー？(担当)

ズーム写真館の答え：『伝説のスタフィー』のスタフィーが走っているときの目玉。

今月のマスコットに載る基準？　はがきの表に描かれたメッセージに添えられた自作の個性的キャラクターがヒントかなあ。

〒154-8528 (株)エンターブレイン ファミ通キューブ編集部
『イラストランド』係

夏休みといえば、小さいころにガリガリ君を食べ過ぎて何日か寝込んだことがあったよ。みんなもアイスの食べ過ぎには注意してね。もう秋だからあんまり食べないと思うけど。（セクシー0下）

おたより刑事

OTAYORI DEKA

ダンディーT山にセクシー0下、おたよりコップの敏腕刑事が、読者の意見や質問に答えてくれる。悪は許さない正義のためのコーナーなんですよ。

今月のテーマ：『夏休み』

●夏休みは11月21日発売の『ポケットモンスタールビー・サファイア』のために、未クリアーゲームを片づけていました。とりあえず1本片づきましたが、まだ2本残ってる……。
（東京都　小鳥遊月乃）
▲今年も夏休みが取れなかったため、まだ見ていないビデオが増えてしまったぜ。先に言っておくが変なビデオじゃないからな！　（ダンディーT山）

●受験生なのでしかたがないけど、本当に自由だったのは1週間。でも、本誌のスマブラコンサートのチケットプレゼントに当選したので楽しむ予定。
（神奈川県　鷹村 就）
▲じつは僕もスマブラコンサートに行ってきたんだけど、すごく懐かしかったし、感動したよ。それに昔入っていた吹奏楽部のことを思い出しちゃった。1度でいいから僕も任天堂の曲を演奏してみたかったな～。ちなみに僕の担当はトライアングル。出番はあんまりなかったよ……。
（セクシー0下）

●今年の夏休みは花火大会に行ったり、ムシを採ったり、隣りの村へお出かけしたり……って、まるで『どうぶつの森＋』やん！
（茨城県　菜犬）
▲夏休みを楽しんだのはわかるが、超重要行事をひとつ忘れているぜ！　それは、朝のラジオ体操だぁ～！　オレたちも毎日早起きしてがんばったのだから、ベイビーも来年はがんばれよ。　（ダンディーT山）

●7月はカベキックで家に穴を開け、8月は夏カゼをひいたわが妹。9月は何をするのやら。
（青森県　ひま人）
▲『スーパーマリオサンシャイン』のマリオをマネて、カベキックをしたり、ポンプで遊んでたらそういう結果になったんだよね？　じゃ9月は『伝説のスタフィー』のスタフィーをマネて、垂直ジャンプで家に穴を開け、10月は海で泳ぎ、またカゼをひいちゃうかもしれないよ。
（セクシー0下）

●私の高校は9月になったら実力テストと前期の期末テストがあるのに、ゲームばっかりやってしまい、宿題はほとんどやっていません……。31日になったらまとめてやります。
（神奈川県　山ユリ）
▲テストナンテ　カンタンデスヨ！　イロンナチシキガ　しすてむニ　クミコマレテイルジャナイデスカ。ソウイエバ　ニンゲンニハ　コノヨウナ　しすてむハハイッテイマセンデシタネ。カワイソウデス。（おたよりコップ）

●夏休みのある日、学校に行ったら“夏休むな！”という紙が貼ってありました。この妙なキャッチコピーについてどう思いますか？　（岩手県　BLUE）
▲みんなは気づかないのか？　給食のおばちゃんたちがどんな気持ちでこれを書いたか……。おばちゃんたちは大人数の料理を作るのが大好きなんだよ！　だから家族分の食事しか作れない夏休みなんていらない！　けど生徒たちは楽しみにしているし……けど、料理を作りたい！　けどけど……。と散々悩んで書いた言葉がコレだったんだろうぜ。（ひとり演技のダンディーT山）

●そこにつっ立っている。ふたりのお兄さんよぅ。夏休みだっていうのに暑そうな服着て仕事ばっかりしやがって。夏休みくらい遊べよ。はぁ？　聞いてんのか!?　もし聞こえているなら、その手をポケットから出せ!!　（岡山県　硬式グローブ）
▲俺たちは1年中ダンディーでセクシーなスーツを着ているが、通気性のイイ夏用スーツっていうのを着ているから暑くないぜ。それにキミは俺たちがポケットから手を出している姿を見たいらしいが、俺たちが手を出すのは銃を撃つときだけだ！　そう易々と見せるワケにはいかないぜ！　オーケー？
（ダンディーT山）

●気がつけば　もう終わってる夏休み。　（青森県　アイーン）
▲5……7……5……トイウコトハ　コレハ　ハイクデスネ。ワタシ　ハジメテ　ヨミマシタ。カンドウデス。ニホントイウクニハ　スバラシイデスネ。
（おたよりコップ）

●去年の9月14日。少し遅い夏休みを取ってゲームキューブを購入し、『ルイージマンション』をやりまくりました。今年は7月19日から早めの休みを取って『スーパーマリオサンシャイン』をやりまくってまーす。
（神奈川県　コギトエルゴスム）
▲大人の特権を活かし、ゲームに合わせて夏休みを取るとは。スゴイうらやましいことをしてくれるじゃないか。オレだって、オレだって本当はなぁ、ドーンと夏休みを取って、バーンとゲーム三昧の日々を過ごしたいぜ。でもキミたちが安全に暮らせるようオレたちは……。はっ。スマン、スマン。ゲームをやりたいという想いが強すぎて、つい我を忘れてしまったぜ。失敬！
（ダンディーT山）

ズーム写真館

これはあるゲームイラストの拡大写真。何を拡大しているでしょう？　答えは106～107ページのイラストランドにあるぞ。

各コーナーのあて先はコチラ☞

何でもいいぜ!! 雑談取調室

●『バイオハザード』に出てくるゾンビたちに言いたいことがある。そんなに飢えてるんなら共食いしろ!!
（愛知県　星影シャドウ）

▲まぁまぁ。そう興奮しなさんな。ゾンビたちの気持ちもわからなくないぜ。きっとジルやクリスが現れるまでは、共食いしていたんだろうぜ！　でも同じものをずーっと食べ続けていたらいくらなんでも飽きてしまうだろ？　だからついつい人間に……ってワケだ。秋は食欲の季節だしな！　（ダンディーT山）

●派出所を早口で10回言ってください。（兵庫県　カービィ）

▲早口言葉世界選手権に出場したことがある早口名人ことセクシー0下に挑戦するとは、カービィ君は身のほど知らずだなぁ。えっ!?　ガタガタ言ってないで早く言えって？　じゃ、いくよ。はちゅちゅじょ。あ……。（早口言葉世界選手権に出場したが予選落ちしたセクシー0下）

●『スーパーマリオサンシャイン』に出てくるモンテマンが被っているのは"バケツ"ですよね？
（長野県　ロイ）

▲若者のあいだではキャスケットなる帽子（マリオのようにボリューム感のある物）が流行っているが、これからの時代はモンテマンを意識した、バケツスタイルが流行るらしいぜ。ま、オレたちはサングラスがかけられないから、遠慮しておくけどな。
（ダンディーT山）

●おたよりコップは何を燃料にして動いているのですか？　も、もしかしてオレンジジュースとか……？
（福島県　キノピオンX）

▲ワタシノ　ネンリョウハ　ミカンノシボリジル　デハアリマセン。シカシ　オトナニモ　コドモニモ ニンキガアル。トイウトコロハ　チカイデスガ……。（ヤクルト大好きおたよりコップ）

●運動会で赤組のシンボルマークが私の希望でマリオに決まりました。赤組の優勝は間違いなし!?　（山形県　りんご丸）

▲大玉転がしの大玉がマリオだったり、玉入れの玉がマリオだったり、リレーのバトンがマリオだったり、綱引きの綱がマリオだったり……。ちなみに赤組がマリオなら、白組のシンボルマークはもちろんゲッソーなんだよな？　（ダンディーT山）

●セクシー0下さん。あなたのセクシーなボディをもっと美しくしてみませんか？　そんなときこそ"アブトロ○ック"。操作は簡単！　手元のボタンを押すだけ。1日5分でセクシーなナイスボディにアナタも！
（北海道　にせプライムショッピング）

▲そんなマッシーンを使わなくても、僕はビューティフォーバディを持ってるよ！（セクシー0下）

おたより刑事からのお知らせ

キミたちからのおたよりを待ってるぜ。採用者には"ファミ通キューブオリジナル図書カード"をプレゼント！　つぎのテーマは**"星のカービィ"**だ。アンケートはがきのおたより欄や官製はがきに書いてガンガン送ってくれ！

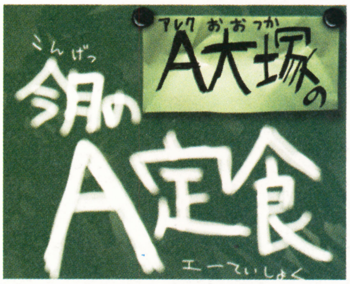

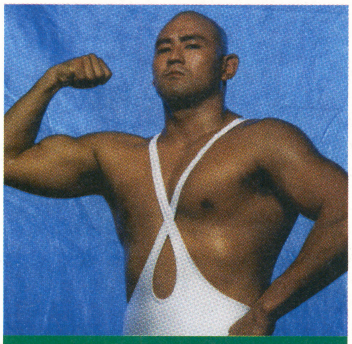

アレクサンダー大塚とは？
プロレスラーであるとともに、現在はタレント業もこなしている。得意技はジャイアントスイングとスープレックス系全般。

アレクがお悩み一発解消　第17回

今月の悩める仔ヒツジ

アレクさんこんにちは。私はなるひこ君という人となかよしです。最近、なるひこ君と私が両思いという噂が立つようになりました。すごくうれしいことなのですが、それを引き裂くような人が現れました。R子さんという違うクラスの人です。いつもなるひこ君に、「いっしょに帰ろうよー」と言って、彼を無理矢理連れていってしまうんです。このままだと私たちの恋は実りません。どうしたらいいのでしょう？　（岐阜県　ハムちゃんず）

人間は悩みが尽きない！　死ぬまでないものねだりの生き物なんだよね。……って、ネガティブに考えずポジティブにいこう！

今回質問をくれたのはハムちゃんずチャン。もっとポジティブっていうか前向きに考えていこうよ。**自分が"こうありたい"とか"こうなりたい"って思うだけじゃなく、そうなるにはどうしたらいいのかを考えなきゃダメだぞ！**　そうすればじっと待ってなんかいられない。何か行動を起こせるはずだ！　R子ちゃんがなるひこ君のことを好きなのかどうかはわからないけど、**ハムちゃんずチャンが何も行動を起こさないとなるひこ君が"R子ちゃんっていいなあ"って思いはじめてしまうぞ！**　そして最後には本当の恋人どうしになっちゃうかも。だからこそマゴマゴしてなどいられない！　まずは、**学校へ行ってからすぐになるひこ君といっしょに帰る約束をとってしまえばいいんじゃない？**　もし、「R子ちゃんと帰るんだ」って言われちゃったら、それはちょっとヤバイかも……。でもそんなことで自分の理想をあきらめていいのかい？　帰りがダメなら朝いっしょに学校へ行こうって誘えばいい！　それでもダメならお昼休みに図書館やブランコなど、**とにかくふたりになれる時間を作るように彼を誘ってみよう。**押してもダメなら引いてみな！　でも強引に誘いすぎないように加減は必要だぞ。健闘を祈る！

おたより大募集
アレクさんに答えてもらいたい悩みや疑問を大募集！　どんな相談もノックアウトしてもらえ！

〒154-8528（株）エンターブレイン ファミ通キューブ編集部　『おたより刑事』『今月のA定食』係
Eメール　famitsu-cube@ml.enterbrain.co.jp

編集部なんでも通信

パンパンパン!! ヒャッホー!! 今月の水ピンは水パーティー開催中!! ていうか、水パーティーって何？ ま、いっか。

ゲームを作ろう! 企画の続報!!

10月号から募集してる"ゲームを作ろう!"企画。読者みんなが力を合わせてゲームのアイデアを出し合おうというものだ。どんなシステムかは、右の図も参照してほしい。

多数のアイデアが送られてきているけど、まだ1本のゲームとして骨組みができあがるまでには至っていない。そこで今回は、現在どんなアイデアが届いているかを紹介しよう。これらを参考によりすばらしい、よりオリジナリティーのある作品を送ってほしい。

システムのアイデア

●主人公は小学校低学年の男の子か女の子。いろいろなお客様（たとえば近所のおばちゃん、セールスマン、ドロボウなど）をお留守番中にしっかりもてなすことができるか、というゲーム（秋田県・渡部晶夫）

●赤ちゃんになってみるゲーム。赤ちゃんどうしでなら会話も可能。言葉を覚えたり、ハイハイをしたり……少しずつ成長していきましょう。視点もいろいろと変更可能（大阪府・樋上トモ子）

●7つの色の7つの違った能力を持つ7つ剣を捜す物語。プレイヤーがボタンを組み合わせることによって、自分流の必殺技を作れるようにする（富山県・氏家正喜）

●歴史的事実にもとづいて作った、生命誕生シミュレーションRPG（岐阜県・長屋美佐男）

●LRボタンで左右の体重移動を行う柔道ゲーム（愛知県・中西勇人）

●町内中の家がぐちゃぐちゃ。すべての家をかたづけるとクリアー。つぎの町もあったりして……（富山県・袴谷咲江）

●秘密基地を作るゲーム（山梨県・石川大記）

キャラクターのアイデア

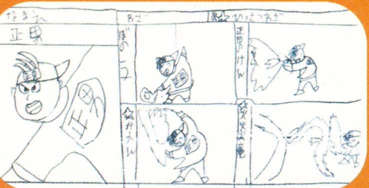

（新潟県・村川命）

ストーリーのアイデア

●小さな国"ルーフィ"にある町のひとつ、"ガルス"が舞台。そこでは、12歳になったら町を出て、冒険に行かなければいけません。今年は7人の少年・少女たちが勇者になるべく町を出るが……（富山県・木本純一）

●ある日、宝の地図のガラスが、いろんな国や島に飛び散ってしまいました。飛び散ったガラスのかけらは10個で全部そろいますが、最後のかけらを取り戻すには、いままで集めた9個を使ってボスを倒さなければいけません（東京都・飯田理恵）

●人形村のお姫さまの目、口、鼻、髪、顔、腕、足が凶暴なヤツに盗まれてしまったのです！ それらのパーツを取り戻すために、主人公ファルンと友だちが凶暴なヤツを倒しにいく物語（群馬県・福島未来恵）

機能のアイデア

●メモリーカードにセーブされているゲームのキャラが、別のゲームに登場する（宮城県・ジェネラル柳田）

●時計機能で、時間によって行ける場所や出てくる敵などが変わる（兵庫県・エロマリオ）

タイトルのアイデア

●折り紙戦士オリガミン（神奈川県・島津卓宏）
●人生いろいろ（神奈川県・斉藤強貴）
●自分の顔で遊んじゃえ（神奈川県・栗城光博）
●マリオの探偵事務所（大阪府・永田舞）
●バイオハザード大乱闘（香川県・木野戸建太）

今月のはみだし編集部

10月号当選者発表!

10月号のプレゼントの当選者発表!!
敬称は略しますが、おめでとう!!

●J.LEAGUEプロサッカークラブをつくろう! アドバンス
埼玉県 石井章雄／千葉県 青木隆／静岡県 水野慎也／京都府 池田真澄／熊本県 田崎寛章

●プロ野球チームをつくろう! アドバンス
埼玉県 金子篤史／神奈川県 平野喜也／福井県 大倉充裕／大阪府 二岡沙紀／三重県 中村一貴

●グレイテストナイン
静岡県 鈴木康源／滋賀県 林祐樹／奈良県 岩崎慎介／大阪府 森田将平／熊本県 合志裕太

ゲームを作ろう!企画のあて先 〒154-8528（株）エンターブレイン ファミ通キューブ編集部「ゲームを作ろう!」係 住所、氏名（ペンネーム可）、年齢も書いてね

ゲーム感想文

【スターフォックスアドベンチャー】

ニンテンドーゲームキューブ　任天堂
9月27日発売　6800円
アクション・アドベンチャー　SF

【文:水ピン】本誌編集長。食っても太らない体質をいいことに暴飲暴食ぎみ。

←まさに冒険活劇。自分で謎を解いている感覚を満喫。敷居は高くない!!

➡このフォックスがねぇ。どうにもリアルすぎてただのキツネに見える。

いい意味で期待を裏切ってくれたハマリゲー

正直に言ってしまうと、『スターフォックスアドベンチャー』への、個人的な期待度はそれほど高くはなかった。ボクは水ピンというお茶目な(?)ペンネームだし、"水ピース"を本気で日本中に流行らせたいと思っている怪しい人物ではあるけれど、これでも編集長という肩書きがあるのだから、もしかしたらそんなこと言っちゃマズいのかもしれない。でも、事実はそうだった。もっと正直に言ってしまうと、「敷居が高そうだし、もしそれを乗り越えたとしても、それほど夢中になれるゲームじゃないだろうな」とタカをくくっていた部分があった。

でも、プレイしたら真実はまったく違っていた。オープニングムービーを見ていると突然アーウィンを操作することになって面食らうけれど、そのときからボクはこのゲームに夢中になってしまっていた。未知の惑星の中、自分の知恵と勇気で活路を開いている感覚を存分に味わわせてくれるこのゲームにすっかりハマってしまったのだ!!

唯一、ムービーシーンでのフォックスのあまりの毛並のよさにはいまも違和感があるけど……。「お前、それじゃまるっきりキツネじゃん!!」というツッコミも、グラフィックの美しさあってのことだけどね。

【星のカービィ 夢の泉デラックス】

ゲームボーイアドバンス　任天堂
10月25日発売予定　4800円
アクション　コミカル

【文:10万円! 益田クイズ】クイズ系編集者。某クイズ番組で優勝した知人にジェラシー中。

←コピー能力は24種類。意外な能力が役立つ場面も……。

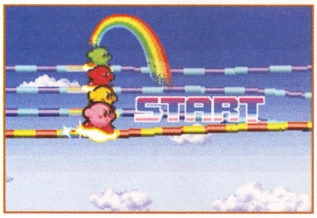

←ファンサービスと言えば、ミニゲームの充実もイカス。

「30秒の真実」もクリアー! サービス精神満載の「幸せになれるゲーム」

このあいだ、あるおもちゃメーカーの方に「30秒の真実」という言葉を教えてもらった。これはおもちゃ業界の格言で、「そのおもちゃがウケるかどうかは、手に取って30秒でわかる」、つまり誰もがすぐにルールや操作を理解できて、しかも楽しめなければ、そのおもちゃはヒットしないってコトだ。いやあ、キビしいねぇ。

そんなこんなで『星のカービィ』。「敵を吸い込む」、「敵の能力をコピーできる」……考えてみれば、これってすごいアイデアなんだなぁと思う。だって単純明解、そしてもおもしろい! 「30秒の真実」もクリアー!! だもんね。シリーズ誕生10周年。『カービィ』が多くのファンに愛されている理由は、そんなところにあるんじゃないかなぁ。

で、今作『星のカービィ 夢の泉デラックス』をプレイ! そして熱中!! フンヌーッ!!! いやぁ、ホント楽しいや、コレ。全部で24種類にもなるコピー能力はどれも個性的だし、ボス攻略、隠し部屋を開けるスイッチ捜しはアクション好きにはたまらないハズ。『カービィ』のおかげで幸せなひとときが過ごせる。ここ最近、気がつくとアドバンスを持ちながらそう実感しているボクなのだ。

ところでみんなは、コピー能力の解説文って見た?(コピー能力をゲットしたらポーズしてみよう!) このファンサービスがあるから、『カービィ』ファンはやめられないのだ。

真相くん　今月もすごい噂を手に入れたよ!!

噂ちゃん　えっ!?　なになに?

真相くん　う〜ん、すごすぎて言えない……。

噂ちゃん　えーっ!?　なによそれー!!

真相くん　いや、もちろんただの噂だから言っちゃってもへーキっていうのはあるんだけどさ。でも、それにしてもすごすぎる噂だから、その噂がもし間違ってたりしたら、みんなにも迷惑かけちゃうじゃない?

噂ちゃん　もう!!　もったいぶって言わないなら、「すごい噂を手に入れたよ!!」なんてカッコつけなきゃいいじゃない。気になって夜も寝られない分、昼寝しちゃうわよ!!

真相くん　昼寝は気持ちいいよね……。

噂ちゃん　そういうこと言ってるんじゃないでしょ。なにかヒントくらい出しなさいよ〜。

真相くん　う〜ん、ヒントねぇ。時期としては今度の春あたりがクサい。以上。

噂ちゃん　「以上」って、それじゃなんだかぜんぜんわかんないじゃない!!

真相くん　だって〜。だから言えないって言ってるじゃない。

噂ちゃん　ヒントその2は?

真相くん　……新しく登場。

噂ちゃん　ヒントその3!!

真相くん　……大作ソフトと関係がある?

噂ちゃん　ああっ!!　それってヒント?　ねえ、ちゃんとヒントになってるの?　ぜんぜんわかんないわ。とくにヒントその3なんか、疑問形になってるじゃない。ヒントが疑問形ってどういうことよ。このままじゃ、昼寝増量決定ね。

©2002 Nintendo Game by Rare. Rareware logo is a trademark of Rare　©1993-2002 HAL Laboratory,Inc./Nintendo

特別付録『テイルズ オブ ザ ワールド なりきりダンジョン2』アイロンプリントの使いかた

話題のRPG『テイルズ オブ ザ ワールド なりきりダンジョン2』のキャラクターがアイロンプリントに! 下の1～5を読んで、お気に入りTシャツを作ろう!! アイロンの使いかたがわからないキミはお母さんやお父さんといっしょにね。くれぐれもやけどには注意! だぞ。

必ずこのページを読んでから使用してください!

1 プリントしたい絵柄を切り取る

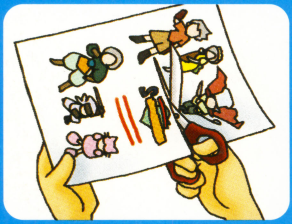

まずはアイロンプリント用紙から、プリントしたいイラストをはさみやカッターナイフで切り取ろう。切り取る、といってもイラストの縁ギリギリに切り取る、なんてしなくてもオーケー。イラストに沿って5ミリ以上の余白を保てば大丈夫だぞ。くれぐれも指や手をケガしないように!

2 白い紙を入れたTシャツをアイロン台に乗せる

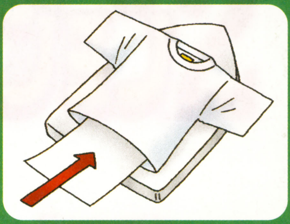

プリントしたいTシャツ(ポリエステルが入った生地のもの。綿100パーセントのものは写りにくい)の中に白い紙を入れて、アイロン台の上に乗せる。白い紙を入れるのは、Tシャツの裏側への転写を防ぐためだ。ちなみに、白い生地のTシャツがいちばんきれいにプリントできるぞ。

3 絵柄を下向きにしてTシャツに乗せる

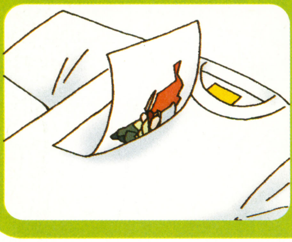

1で切り取ったイラストを、Tシャツのプリントしたい部分に乗せよう。ここで注意したいのが、必ず絵柄が描いてある方を下向きにする、ということ。下向きでないとイラスト部分がTシャツの布地に接しないので、プリントできないのだ。「イラストを置くときは下向き」。これを忘れずに!

4 アルミホイルを乗せアイロンをかける

イラストを下向きに置いたら、その上にイラストが隠れるぐらいに切ったアルミホイルを乗せよう。そして、130～150度に温めておいたアイロンで、イラストをアルミホイルの上から30秒ほど押さえる。ムラができないように、全体をくまなく押さえるのがコツだぞ。なお、スチーム機能は止めておくように。

5 ゆっくりはがしてできあがり

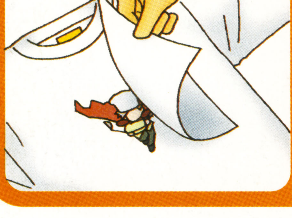

アイロンをかけ終えたら、いよいよ最終段階。アルミホイルを取りのぞき、そしてイラストをゆっくりはがせばプリント完了だ。アイロンをかけた直後だと、アルミホイルもイラストもかなり熱くなっている。取り除くときは、しっかりと冷ましてからでないとやけどしてしまうので要注意!

注意!!

◎アイロンを使うときはやけどに注意!

アイロンを使いなれていない人は、必ず大人といっしょにプリントしよう。

◎ほかの衣類と洗濯しないで!

色落ちする場合があるので、プリントしたTシャツとほかの衣類は別々に洗濯。

◎はがすときは冷めてから!

とくにアルミホイルは、プリント後かなり熱くなっている。触るときは注意!

ファミ通キューブ+アドバンス12月号特別付録

テイルズ オブ ザ ワールド なりきりダンジョン2 特製アイロンプリント

※アイロンプリントの使いかたは114ページを見てね。

ⓒいのまたむつみ ⓒ藤島康介 ⓒ(株)ナムコ

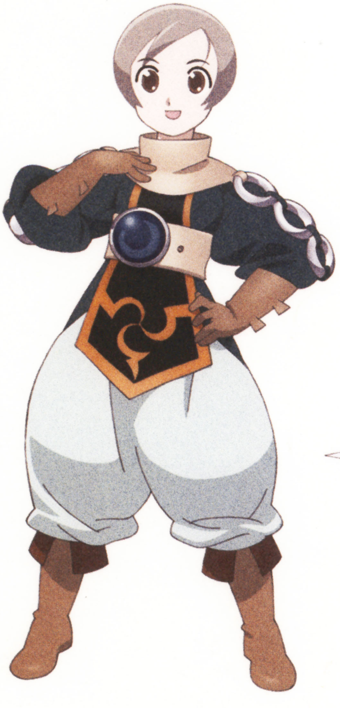

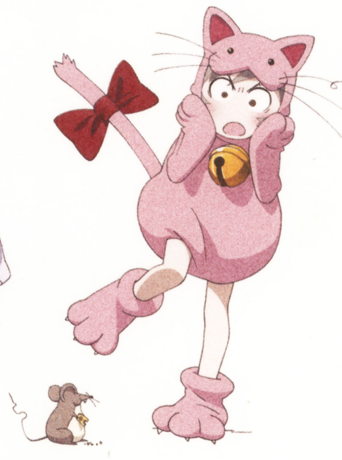

FamitsuCUBE+ADVANCE Special Seal
ファミ通キューブ+アドバンス特製シール

星のカービィ 夢の泉デラックス

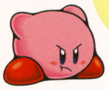

マリオパーティ4

桃太郎電鉄11
ブラックボンビー出現!の巻

アオ・ゾーラと仲間たち 夢の冒険

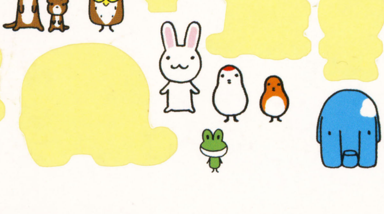

©1993-2002 HAL Laboratory,Inc./Nintendo ©2002 Nintendo ©2002 HUDSON SOFT
©2002 HUDSON SOFT ©2002 MTO Co.,Ltd. ©2002 AOZORA

強力連載!! 人気ゲーム大集合!!

さて、今月も強力な感じの連載ページのコーナーが始まりました。どのぐらい強力かっていうと、もうそりゃあれだ、えっと、あの、まあとにかく強力ってことですよ！

スマブランドDX
『スマブラDX』好きが集まるページ！
116 ページ

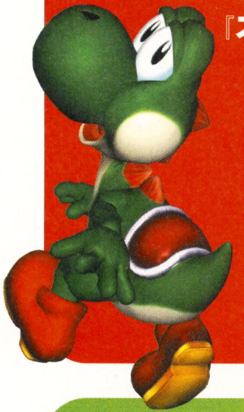

マリオファン新聞
120 ページ
『マリオ』ファンなら読むしかない！

カービィ学園
かわいい『カービィ』のコーナーだよ！
124 ページ

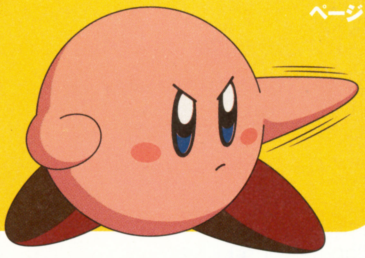

ディズニーゲームカーニバル
ディズニーゲームをいっぱい紹介してます！
126 ページ

どうぶつの村だより
128 ページ
『どうぶつの森＋』を遊び尽くそう！

ポケモン放送局
『ポケモン』の最新情報ゲットだぜ！
132 ページ

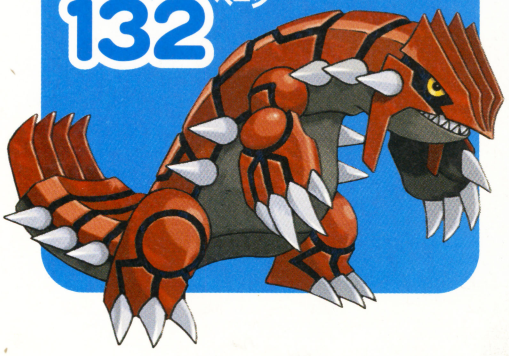

トライフォースタイムス
134 ページ
『ゼルダ』ファン必読ってカンジ！

ロックマンナビゲーション
『ロックマン』についてアレコレと！
136 ページ

大乱闘スマッシュブラザーズ デラックス

スマブランドDX

第9回

「やっと蒸し暑い夏が終わって、いよいよゲームの秋。でもゲームばかりじゃなくてちゃんと勉強（大人は仕事）もしないとダメ人間になっちゃうぞ！」

スマブラ白書

★『スマブラDX』のキャラ名のお店見つけたよ！　ケーキ屋の**プリン**と焼肉屋の**クッパ亭**！
【東京都／ゴPドウィッヒ】

★ついに見つけちゃいました!! **アトリエピーチ&ファンシーSHOPカービィ**。どーだっ!!　まいったか!?
【大分県／タニ吉】

★**青果店サムス**。残りは何人だろう？　【埼玉県／花音】

●今月もたくさんの報告ありがとう！　ちなみに上の5つのほかマリオ、マルス、リンク、ゼルダ、ファルコ、フォックス、キャプテン・ファルコン、ガノンドロフ、ヨッシー、シークが発見されてます。

★リンクの夢が見たくて『スマブラ』の本をまくらの下に置いて寝てるのに**いまだに効果なし**。
【岐阜県／夢崎しずく】

●じゃあまくらの下じゃなくておでこの上に置いてみるとか。

★弟の部屋からすごい音がしたので行ってみたら、**頭にトイレットペーパーをまいて**シークの「トゥトゥッ」をマネしてた。
【大分県／白鳥ファルコ】

←応援が少ないクッパ。ヨッシーやドンキーコングも少ないね。隠れてないで出ておいで！

岩手県●ぼん

●今度またマネしてたら、こっそり写真を撮って編集部まで送ってよ。おもしろかったら載せるから。

★友だちとのバトル中、友だちのファルコがウサギずきんをつけたところでアップにしたら……、**キャーーーーー！**　急いでスイッチオフ。【埼玉県／須藤雅子】

●あの鋭い目つきでウサギずきん……。考えただけで恐ろしい。

★キャプテン・ファルコンがウサギずきんをつけてハンマーを振っている姿って**すごくラブリー**。
【和歌山県／藤田雄基】

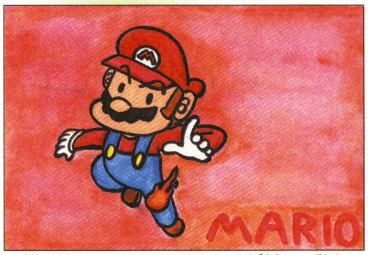

岐阜県●ヨッシー

↑味な感じのマリオが◎。しかも数少ない男子のイラストだ。次回作も期待してるぞ！

←色だけじゃなくコスチュームも微妙に変化すると、ちょっとうれしいよね。

大阪府●小ごん太

●こういう意見もあるし、ウサギずきんは奥が深いなぁ。

★「ボクは**勝つわけにはいかないんだ！**」。ニセマルスでした（笑）。（マルスファンの人ゴメンな～）。
【大阪府／きのこいちご】

●なぜかこういうおたよりを採用したくなっちゃうんだよな～。もしかして……これは愛？

今月の4コママンガ

神奈川県●まるまる

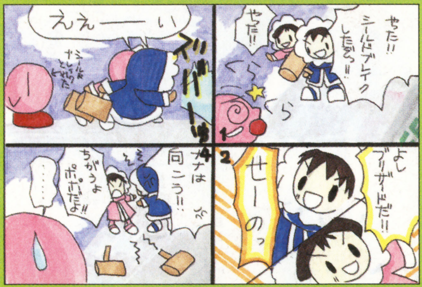

↑シールドブレイク後のフラフラ状態って意外に短いよね。でもあわてずに攻撃をヒットさせよう。

大阪府●ニャスケ

↑ダッシュスピードがいちばん速いキャプテン・ファルコン。うまく制御しないとこんなこともあり得るね。

福岡県●大和ムギ

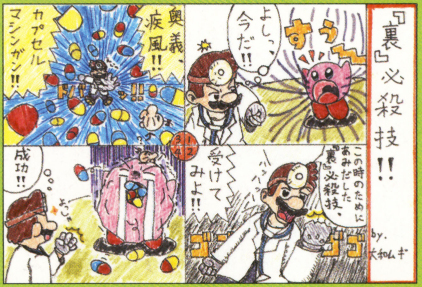

↑カプセルでおなかいっぱいのカービィ。このカプセルに栄養剤が入ってたりしたらパワーアップ？

はみだしおたより

わたしはオレンジはすきですが、オレンジジュースはきらいです。（青森県・森のどうぶつ）　●ぼくはトマトが嫌いですが、トマトジュースも嫌いです。

このページで取りあげているゲーム　大乱闘スマッシュブラザーズDX／ゲームキューブ

©2001 Nintendo / HAL Laboratory,Inc. Character ©Nintendo / HAL Laboratory,Inc. / Creatures Inc. / GAME FREAK inc. / APE inc. / INTELLIGENT SYSTEMS

スマブラおもしろ写真館

みんながスナップしたおもしろ写真を再現するこのコーナー。がんばって再現してるけど、うまくいってなかったらゴメン。でもメモリーカードは送ってこないでね。よろしく！

ついにソロデビュー!?

千葉県●沙里

←キノピオもついにソロで『スマブラDX』に参戦!? と思ったら、ピーチが後ろで透明化してるのねん。

ひとりで黒ヒゲ

熊本県●松竹茸

←孤独に黒ヒゲゲーム。ロイとリンクの飛び入り参加希望！

三色だんご

岐阜県●目が無ー！

←アイスクリームのトリプルにも見えるね。どっちもうまそう。

精神的勝利

三重県●鬼太郎

←ルイージに踏みにじられるマルス。ついでにダメージ1も。

ピチューまでもが……

三重県●目玉のホヤジ

←ピチューも人気のロイを……。でもカワイイからあり？

みんなはどんな遊びかたをしてる？

アイスクライマーで大金持ち

遊びかたは簡単。まず、スペシャル乱闘の"でかい乱闘"でコイン制バトルを選択し、キャラクターは全員アイスクライマーを選ぼう。ステージはF-ZEROマシンが走り回ってスリリングな"ミュートシティ"だ。これで大量のコインを奪い合う壮絶なバトルが展開するぞ。この対戦でポイントになるのはF-ZEROマシンにはねられないことと、多段攻撃を狙いやすいワザでコインの獲得を狙うこと。相手をふっとばすことよりも、相手のミスにつけ込んでコインを大量に獲得したほうが勝つ確率は高くなるぞ。目指せコイン王！

【大阪府／PAPI☆RAN】

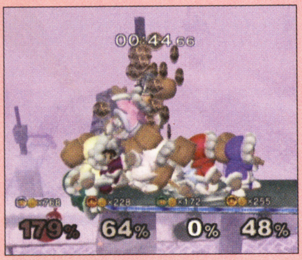

↑大きくなったアイスクライマーがところ狭しとコインの奪い合い。熱いぞ。

高速ハイテンションバトル

アイテムスイッチをウサギずきん、ボム兵、そしてセンサー爆弾だけセット。この状態でスペシャル乱闘の"クイック乱闘"を選び、ビッグブルーなどスクロールするステージで戦おう。こうするとより制御しきれないほどのスピードの中で爆発に気を配らなければならないテンションの高い戦いがくり広げられるぞ。

【高知県／山さん】

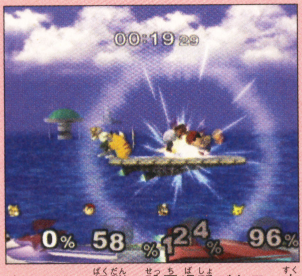

↑センサー爆弾の設置場所がキモ。少ない足場にうまく設置しよう。

『スマブラDX』でオニごっこ

ゲーム中のルール設定はタイム制の3分、そしてCPUナシの3人以上でプレイしよう。ここからのルールがちょっと特殊で、最初にオニになったプレイヤーがほかのプレイヤーに攻撃を当てるとオニを交代。この調子でオニごっこをして時間切れになったときにオニだったプレイヤーが負け。シンプルだけど盛り上がるぞ。【鹿児島県／ビィーカー】

↑『スマブラ』キャラでオニごっこ。必殺ワザを使わないで戦うのもアリだね。

逆指名バトル

2〜4人で対戦するときに、ルールはいつもどおりでいいけど自分が使うキャラクターをほかの人が決める。これで使い慣れないキャラクターにみんなで悪戦苦闘すること間違いなし。また、これならいつも負けている相手に勝つことができるかも!?

【山梨県／Dr.ルイージ】

サバイバルガンアクション

アイテムスイッチをレイガンだけにして出現数は"少ない"にする。そしてスペシャル乱闘の"体力制乱闘"で広いステージを選ぼう。戦うときに通常の攻撃はいっさいナシで、レイガンだけで相手の体力を削り落とすのだ。攻撃がレイガンだけということで、弾数が制限された状態でいかに的確に当てるかが勝負のカギになるぞ。【神奈川県／バットマン】

←少ないチャンスを活かせ。

はみだしおたより

ヨヨッヨッヨッシー（マリオ食いたいなぁー）。（愛媛県・凸凹）

●マリオってキノコの味がしそうじゃない？ なんとなく。

第3回 キャラクターコンテスト

運動会のヒーロー（ヒロイン）はだれ

★バリバリのスポーツ系って感じのロイ。さわやか〜にゴールして、さわやか〜な笑顔で決める。【福島県／水辺野カモ】

●さわやか〜がポイントなのか？

★障害物系の競争をやらせたらリンクの右に出る者はいない！……と思います。【岐阜県／リンク使い修行中】

●自信なさげだなあ。

★ヒーローと言うか……、陰ながらがんばってそうなルイージに応援する意味で1票。ムリに1位を狙わずベストを尽くしてそうなタイプ。【静岡県／うさみみずきん】

●陰ながらの活躍じゃあヒーローは難しそうだけど……。さて、今回票を集めたのはスピードが持ち味のこのふたりだ。

★キャプテン・ファルコンのスピードはトップクラスだし、リレーや100メートル走は彼にお任せでしょう。【神奈川県／岬はなび】

★運動会のヒーローはキャプテン・ファルコンだと思う。足が速いし、レーサーだし。【奈良県／アジアっ子】

★スピードが命のフォックスですよ。身が軽いし障害物走でも1位を取れそう。【千葉県／コスモス】

★フォックス。持ち前のスピードでリレーのアンカーをやってそう。【東京都／滝山辰巳】

●この熾烈な1位争いは、1票差でキャプテン・ファルコンの勝利！

★パン食い競争ならヒーローはカービィ。【愛媛県／ひわぎ】

●という票を集中的に集めたカービィがだんご状態の3位争いを制したぞ。

←ヒーローというイメージと持ち味のスピードで票を集めたキャプテン・ファルコンが1位に決定。

茨城県●ピーキチ

←この笑顔を見ると、カービィも運動会で大活躍しそうだね。とくにパン食い競争で。

福島県●みっつん

第7回のお題
大掃除をテキパキやってくれそうな人は？

←票がイマイチ伸びなかったシーク。ゼルダのときの遅いイメージが足を引っぱった？

兵庫県●時枝昴

はみだしおたより

編集部の方々の中でゲーム&ウォッチを持ってたらください。（新潟県・歩くゲーム&ウォッチ事典）

●バンダイのゲームデジタルシリーズならいっぱい持ってるけど。『バクダンマン』とか。

武闘派実戦ガイド

プリンの 情け無用組み手必勝法 愛知県/わいやー

Q 沖縄県のMr.G&Wさんから「百人組み手の"情け無用組み手"の攻略法を教えてください」というはがきが。うーん、必勝法ねぇ……。と思ってたらちょうど攻略法を解説したはがきが届いたので紹介するぞ。リセットさんのフィギュアをまだ出してない人は必見だ！

A まず組み手がスタートすると同時にステージ端までダッシュして敵の攻撃を受けない位置（写真上）で空中ジャンプ。こうすると上段の足場に敵が集結するので、攻撃を受けないように注意しながら足場の下（写真下）にす速く降下。ここで敵が下段に降りてきたところにタイミングよく"ねむる"を出す。これで敵を一気に蹴散らすことができるぞ。ぜひ試してみて！

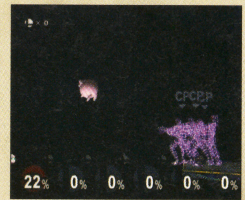

←敵が集結したら覚悟を決めて一気に降下。

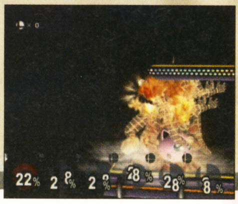

➡何度もくり返して記録に挑もう。

プリンの スクリューアタック活用法 東京都/ヨッちゃん

アイテムのスクリューアタックを取ったら相手に接近してジャンプ。ここでヒットしたら空中ジャンプの直後に"ねむる"を出そう。スクリューアタックで密着した状態からだと"ねむる"が確実にヒットするぞ。

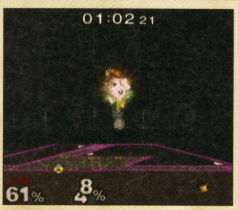

←空中ジャンプ直後に出すのが秘訣なのだ。

マルスの ウサギずきんでズバババーッ 青森県/THEジャッジ

マルスでアイテムの"ウサギずきん"を取ったらAボタンを連打して弱攻撃を連続して出してみよう。通常よりもスピードのある弱攻撃をズバババーッと連発するのでお手軽にコンボが狙えるぞ。なお、ドクターマリオでも同じように"ウサギずきん"で弱攻撃を連打できるのだ。

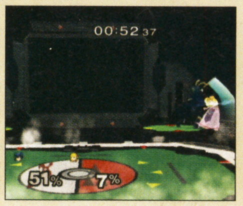

➡かわいいウサギずきんにこんな秘密が。

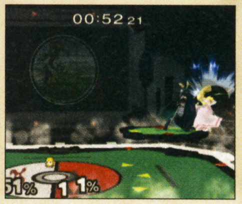

←これだけの短時間でつぎの攻撃がヒットするぞ。

スマブラ的 裏ワザ大発見!!

すまぶらてきうらわざだいはっけん!!

カメを持ち歩くMr.ゲーム&ウォッチ

Mr.ゲーム&ウォッチもカメを持ち歩けることが発覚。いにしえの王国のブロックの端に立ち、フラフラする状態から真上にジャンプ。ここで空中攻撃後ろの“タートルブリッジ”を出すのだ。1回で出ない場合は2〜3回くり返せば出るぞ。

【愛媛県／Y&K】

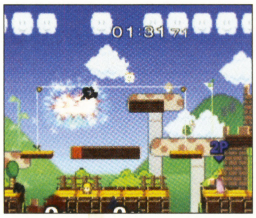

←ギリギリの位置からタートルブリッジを決めよう。

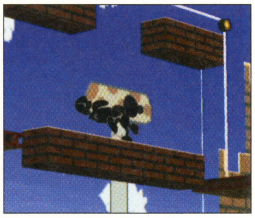

←持っているカメもペラペラ。角度を変えて見よう。

メタモン登場!?

トーナメント乱闘で“勝ち抜け”か“負け抜け”を選ぶ。このほかの設定は好きにしてキャラ選択画面まで進もう。ここでキャラを選択するときにLとRを押しながらAを押すとキャラクター表示がメタモンになるぞ。

【千葉県／マスター】

←表示はメタモンだけどメタモンは使えないよ。

赤い爆弾をゲット!!

使用キャラクターをリンク（こどもリンク）対フォックス（ファルコ）に。そしてリフレクター中のフォックスに爆弾を投げて、跳ね返ってきたところをキャッチだ。これをくり返していると爆弾が赤くなるぞ。

【宮城県／D・卯凜】

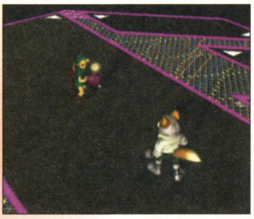

←点滅中の爆弾をリフレクターに当てるとこんな色に。

はみだしおたより

僕は学校でルイージって呼ばれてます!!（京都府・チョコボ）

●勇気ある告白ありがとう!?

今月の話題の人物 ▶▶▶ネス

●今月は熱狂的なファンが多いネスをクローズアップだ。

★ネスってカワイイですよね。かわいい目とか帽子が似合うところとか、抱きしめたくなりません？

【長崎県／相葉リオ】

●やっぱりあのつぶらな瞳がポイントなんだろうね。でも抱きしめたくはならないな。男だし。女性読者諸君はどうすか？

★『スマブラDX』をやってたらネスにハマッて、スーパーファミコンの『MOTHER 2』を買いました！ やったら大ハマリして、ファミコンの『MOTHER』も買っちゃいました。ラストシーンではもうボロ泣きです。

【千葉県／大江晃世】

●よくファミコン版の『MOTHER』を入手できたね。というかよくファミコン持ってたよね。

★もしもネスが自分の弟だったら、とーっても大切にしてあげたい！ こんなにカワイイ弟がいたら誰だってサイコーですよね。

【新潟県／長井サーチ】

●世の中の“姉”って、怖いっつーか貫禄があるっつーか……。そういう姉にこき使われている弟をいっぱい知ってるからなぁ……。

★ネスにLOVE！ ネスって魅力的な感じがしませんか？ カッコイイっつーか、カワイイっつーか。

【埼玉県／グゥ】

●グゥの音も出ません。

埼玉県●ねすまんま

←ああ、なんだかこれからPKファイヤーを出すときに「命」って叫びそうな予感。

どのポーズがお気に入り？

●今回は地味なグラフィックとコミカルな動きが人気のMr.ゲーム&ウォッチのお気に入りポーズ。

★Bのファイア。胴上げされてるみたいで楽しそう。【奈良県／ゼルダ】

●こんな意見が集中したファイアが1位を獲得。つぎはいよいよピカチュウが登場だ！ 右の3つから選んでね！

Mr.ゲーム&ウォッチ編

第1位! ファイア

ピカチュウ 編

A

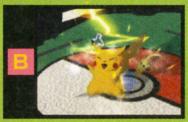

B

C

スマブランドDX国民投票

『スマブラDX』に対する認識を数字で確認してみようという新コーナー。最初のテーマは“好きなステージはどこ？”だ。対戦成績がいいステージとか、プレイしていて楽しいステージひとつに投票してくれ。できればたくさんの人の意見を聞きたいから、アンケートはがきや応募するお手紙の片隅にでも書いてくれよな。

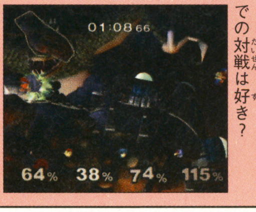

←仕掛けのあるステージでの対戦は好き？

おたより大募集!!

今月の“スマブランドDX”は楽しんでもらえたかな？ 楽しいおたよりやイラスト、4コママンガなど、誌面の許すかぎり紹介していくからみんなもドシドシ送ってくれ！ あ、そうそう。新コーナー案も募集中なのでよろしく！ 採用者には水ピンのイカした写真がひときわ目を引くオリジナル図書カードをもれなくプレゼント。ペンネームのほか、キミの住所・本名も忘れずに書いてくれよな！

あて先

〒154-8528
(株)エンターブレイン
ファミ通キューブ編集部
スマブランド係

第17回 マリオファン新聞

マリオ大好きっ子のためのこのコーナー。大好評につき今月からなんと4ページに大増量！ということで2倍楽しめる幸せをかみしめてちょうだいね〜！

『スーパーマリオサンシャイン』の㊙情報をドカーンと紹介!!

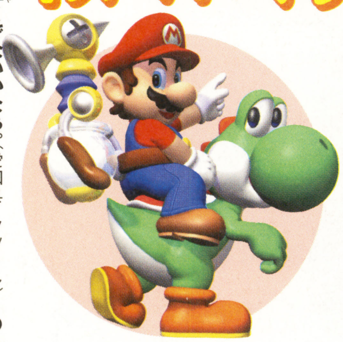

もう夏は終わっちゃったけど、みんなは『スーパーマリオサンシャイン』クリアーしたかな？　今回はクリアーした人もそーでない人も楽しめる、見落としがちな情報をお伝えしちゃいます〜。クッパを倒したからって、『マリオサンシャイン』は終わってないぞぉ!?

⬅クッパにも家族がいるんだなぁ、そんなひとコマです。

クッパ撃退記念！ スペシャル!? ㊕情報を教えちゃう!

いまいち弱かったという意見も多かったクッパを倒してからのお楽しみをふたつ紹介だぁ。

宿敵クッパを倒すと新たなお楽しみが増える!!

お楽しみその1 マリオがこんな姿に!?

シャインを30コ集めると、モンテ族のおじさんからサングラスが借りられるんだけど、クッパを倒したあとにはなんとアロハシャツまで貸してもらえるぞ！　南国っぽいね。

⬅これでマリオもバカンスを満喫できそーだね。

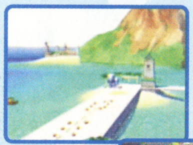

⬅サングラスをかけて強烈な光から目を守ろう。

➡このおじさんがサングラスとアロハを貸してくれるぞ。

お楽しみその2 なつかしのエアポートへ

オープニング以来すっかりごぶさただったエアポートにも、ふたたび行けるようになる。しかもうれしいことに制限時間つきだけど8枚の赤コインがゲットできるのだ！

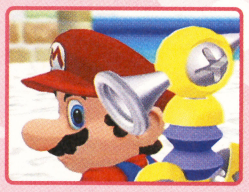

⬅ポンプとの出会いもこのエアポートだったね。

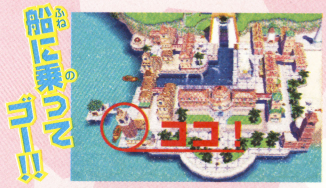

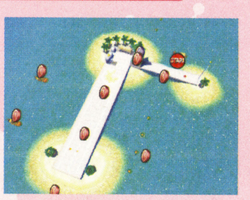

⬆ボートハウス付近から出る船の定期便に乗って、いざエアポート。

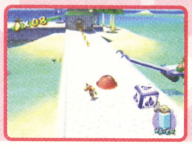

⬆ターボノズルでコインをゲット！

マリオご意見板

マリオに関するいろんな意見を紹介していきますよ！

●アニメ化するならマリオの声はぜったい古谷徹さんです！（愛知県・逆Lの男）●古谷徹さんって『ガンダム』のアムロの？　ホントに？　●なぜクッパはマリオがクリアーできるステージを作るのだろうか？　いっそ入れなきゃいいのに（大分県・ぱちこーん）●マリオがスゴイからしかたないのさ。●マリオとオリマーはどーゆー関係？（広島県・たみしまか）●いや、とくには……。

（宮城県／モンテマンに勝った女）

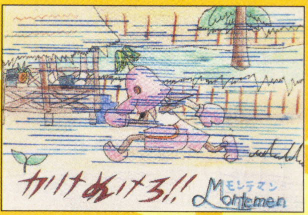

⬆このモンテマンは速いですね。でもアタマの上の木が揺れていないのが不思議です。

（神奈川県／わびどる）

⬅『マリオ64』ではカメラマンとして活躍していましたね。誰か消息を知ってる？

はみだしおたより

『マリオカートGC』早くでないかなぁ。（愛知県・ヤッさん）●この意見かなり多いよね！『マリオカート』シリーズサイコーだもんねぇ。

このページで取りあげているゲーム　スーパーマリオサンシャイン／ニンテンドーゲームキューブ

©2002 Nintendo

マーコのファッションチェック

マリオが登場するゲームにはたくさんキャラクターがいるよね。そんな楽しい仲間たちの服装を勝手に評価しちゃいます。こんな服装でゲームに出てほしいという要望のイラストも大募集!! 今回もマーコは甘口よ～ん！

『マリオパーティー』の クリボー

⬆パーティだけあって、クリボーもドレスアップ。

『マリオパーティー』の ノコノコ

⬆なんでアロハを着ているんでしょう？

グラマーなピーチ

（三重県／ゲムランの作品）

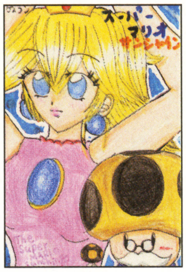

➡ちょっぴり大人っぽいピーチです。ホホを赤らめたキノじいがカワイイ。

ピーチからナゾの発光体

（岐阜県／ハンバーグ・ねず子の作品）

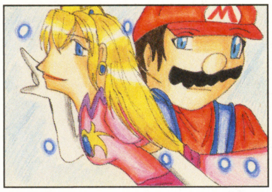

⬆服装はノーマルなんですが、マリオとピーチがお似合いです。

マリオファンコレクション

今回は手作りの紙粘土人形のガチンコ対決!? べつに勝ち負けはないんだけどね。

北海道　りゅうママのコレクション

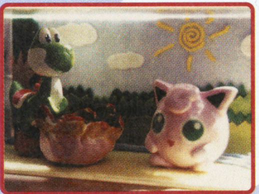

紙ねんど

➡残念なのはヨッシーよりもプリンのほうが目立っていることでしょうか？ 背景つきはすばらしい。

茨城県　藤川拓人のコレクション

紙ねんど

➡まるで南国のおみやげのような味を持ったマリオですね。あなたには魂の叫びが聞こえますか？

マリオランキング

みんなの意見をもとにマリオに関するいろんな物をランキング!!

『マリオ』シリーズで算数が苦手そうなキャラは？

1位 ドンキー

⬆バナナ算なら得意かもしれないけどね。

2位 ワリオ

⬆算数は苦手でも、悪だくみの計算は速いのかな？

3位 キノピオ

⬆なんで？ もしかしてアタマがキノコだから!?

★★★★★ 今月のお題 ★★★★★

コレしかいない！ と思うキャラクターの名前を書いて送ってね。お題も随時募集中です！

『マリオ』シリーズの中で辛いものが苦手そうなキャラは？

（千葉県／ペコさんのお題）

読者さんのマンガだよ！

マリオ大好き！ という気持ちをまんがでアピールするこのコーナー。はがきは縦、横どちらでもオーケーだよ。文字はなるべく大きく書いてね！

（大分県／タニ吉）

⬆『スマブラ』以来、ピーチがドンドン怖いキャラクターになっている気が……。

（千葉県／コスモス）

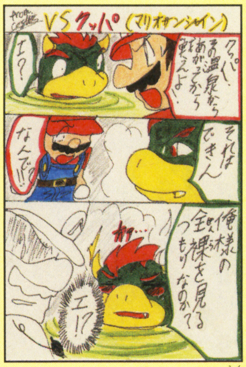

⬆ってことはクッパはいつも服を着ているということ？ マジ？

（兵庫県／マリージ君）

⬅ひそかに大人気のモンテマン。あの独特の動きが魅力のヒミツなんでしょうか？

（神奈川県／しろくろ）

⬅とてもお似合いのふたりですね。でもマリオの鼻息がちょっと……ねぇ。

（山梨県／マリ・ルイ）

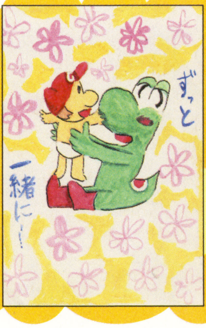

⬅こうしてみると、マリオとヨッシーが親子に見えますね。似てないけど。

（兵庫県／渡辺由希）

⬆シャイン柄のアロハを着たマリオです。手に持っているのは防水カメラかな？

はみだしおたより

マリオの鼻って全部骨ですか？（高知県・チャチャ）

●えっ？ 何でそれを……というのはウソで～す。でも大きいよね。

モンテ族の頭にはなぜヤシの木が？（岐阜県・モンテ族）
●何ででしょう？　きっと山の民だから。え？　答えになってない？　う〜ん……。

マリオファンのマリオファンによるマリオファンのための 攻略プレイバック『マリオサンシャイン』篇 ★★★ その1 ★★★

この夏大ブレイクした『スーパーマリオサンシャイン』。みんなはもうクリアーできたかな？　クリアーしちゃった人もそうでない人もやり残したことがないかもういちどチェックしてみたほうがいいんじゃないかな？　このコーナーでは各ステージで見逃しがちなポイントを紹介しちゃいマスッスル。

ドルピックタウンにプレイバック

じつはいちばん隠し要素が多いのが、このドルピックタウン。ステージをクリアーするごとに新しい要素が出現するので、マメにチェックが必要だね。

←市場あり、船着き場ありと楽しげな港町なのだ。

❶とにかく洗おう

何のヒントもないところから、突然シャインやコインが出現したりすることがあるって知ってた？　見つけるにはひたすら水をかけるしかないのだ。

←こんなところでも水のアタリ判定が出たらお宝が！

❷トビラにつっこめ！

ターボノズルを手に入れたら、ありとあらゆるトビラに向かってダッシュしてみるべし！　開かないトビラもあるけどめげずにつっこもう！

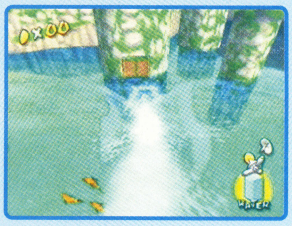

←タイミングが合わないとトビラは壊れないぞ。

❸ビアンコヒルズ入り口　❹リコハーバー入り口
❺マンマビーチ入り口　❻ピンナパーク入り口
❼シレナビーチ入り口　❽マーレのいりえ入り口
❾モンテのむら入り口　❿コロナマウンテン入り口

ビアンコヒルズにプレイバック

美しい別荘地と大きな沼、そして巨大な風車が名物のビアンコヒルズ。最初のステージだけにいろんな要素が満載で、楽しいぞ！

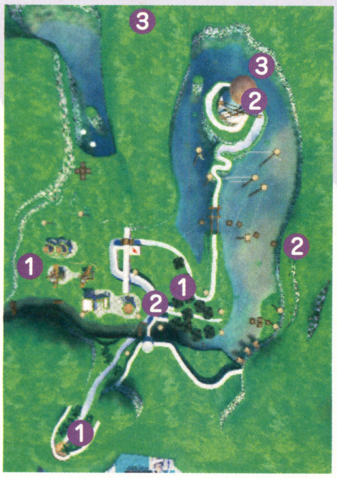

❶ヨッシーに乗って！

ヨッシーに乗ることができるストーリー8では、それまでゲットできなかった隠しアイテムが手に入るぞ。青いチョウやハチの巣を見つけたら、ヨッシーに乗ったまま行ってみよう！

→タマゴはスタート地点にあるぞ！

←青いチョウを飲み込んで青コイン。

→ハチの巣ごと落としてから飲み込め！

❷汚れたモンテ族を洗え!!

ストーリー3以降になると、ドロドロに沈んだモンテ族がいろいろな場所に隠れているぞ。いちど助けたモンテ族でもまた助けてあげると、1UPキノコをくれるので、何度でもトライしよう。

←ストーリー3以外に5と7でも出現するぞ。

❸ボスを倒したあとに……。

ストーリー2と5で倒したボスパックンが最初にいた場所は覚えてる？　ストーリー3とストーリー7で行けば、青コインがゲットできる。ただし敵を倒したり、カンタンなナゾ解きがあるけどね。

←雲に水をかければドンドン大きくなるぞ！

❹とにかく寄り道しよう！

ストーリー2で"おおふうしゃ"に続く坂道の途中に離れ小島が見えるでしょ？　急いでいるとは思うけどちょっと寄り道してみよう。思わぬ場所からコインが出現したりするんだな、これが！

←何にもないところから青コインが！　不思議だね。

リコハーバー にプレイバック

ドルピックタウンゆいいつの港町リコハーバーは、高い鉄塔が立ち並ぶ工業地帯のようなところ。高いところが苦手な人はちょっと足がすくんじゃうかもしれないけど、落ちても痛いワケじゃないので、がんばりましょうね。

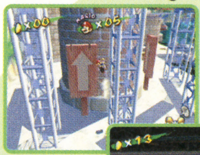

←カベキックの練習に最適のリコタワー。

←イカサーフィンが楽しめるのはここだけ！

❶ロケットノズルを手に入れよう！

リコハーバーでは、いっきに大ジャンプできるロケットノズルが超便利！　高い場所が苦手な人は、無理しないでロケットノズルを手に入れてからくまなく探検してみよう。

←こんな高さまでいっきにジャンプできる。

❷ヨッシーは最強!?

ヨッシーを仲間にしたらいろんなモノを食べさせてみよう。それまで倒せなかった、カベに張りついたカサカサや鉄骨の上で襲ってくるかぜくんまで食べることができるぞ。

←ステージ8では敵を足場に変えちゃう。

❸こんなところにラクガキがっ！

リコタワーの近くには隠されたラクガキがあるぞ。何にもないところだけど、水をかければ青いラクガキが出現するのだ。青コインをゲットしたあとはコインがたくさん出るぞ。

←この風景に見覚えがあるかな？

はみだしおたより

マリオになりたい！（静岡県・たくぽん）

●そっかー。マリオになりたいんだ……。イタリア国籍を取得するとか。そーいうことではなくて？

任天堂から スーパーマリオサンシャインのっ 宣伝のごほうびに読者プレゼント!!

先月、先々月とお伝えした『スーパーマリオサンシャン』の宣伝活動に感激したマリオから、読者へスペシャルなプレゼンツが届いたぞ。ゲームキューブのバッグとノートのセットを5名。さらに『スーパーマリオサンシャン』Tシャツを30名に。上のふたつにはずれた150名にはマリオタトゥーシール！　下のあて先の「マリオファン新聞○○係まで」。締切は11月20日（消印有効）。コースの明記を忘れずに！

マリオコース　5名

任天堂特製ショルダーバッグ＋特製ノートファイル

ポンプコース　30名

『スーパーマリオサンシャイン』Tシャツ

Wチャンス!!　150名

『スーパーマリオサンシャイン』タトゥーシール

既存のマリオグッズ（手作りも可）を持っている人は“マリオファンコレクション”まで応募してね。また、キミの1票で大きく変わるマリオランキング”も忘れずに！　ひきつづき、マリオにまつわるマンガや質問、こんなことを取り上げてほしいなどの要望のおはがきも募集中！　我こそは真のマリオファンというキミのおたよりをお待ちしてま～す。採用者にはファミ通キューブ＋アドバンスオリジナル図書カード（500円分）をプレゼントするよ！

あて先
〒154-8528
（株）エンターブレイン
ファミ通キューブ編集部
『マリオファン新聞』係

どうして空は青いんですか?(大分県・イチゴふりかけ)
●キミたちの青春を映してるのさ、フッ。

カービィのカービィによるカービィのための学校

カービィ学園

○月×日 日直 カービィ

第8回:運動会

秋も深まり、すっかり運動会の季節となりました。我が学園でも開催されたばかりです。カービィ転がし、早食いカービィ競争、カービィ玉入れ、などなど。そして優勝者は……はい、カービィです。

アドバンス版に隠された謎に迫る!

大スクープ

こんなカービィ見たことない? "謎"のナゾを解き明かせ!

ついに発売のゲームボーイアドバンス版『星のカービィ 夢の泉デラックス』。みんなの夢を取り戻すためにコピー能力を駆使して、デデデ大王に戦いを挑むカービィのお話なんだけど……。じつはこのアドバンス版には、いまだかつてない謎が隠されているらしいのだ。その"謎"について徹底検証するぞ!

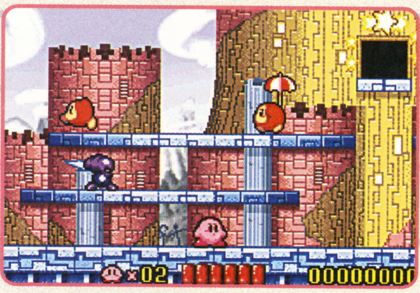

↑待ちに待った『カービィ』最新作に、とんでもない"謎"が隠されていた!

「まさかこんなことが!」

(プププランド コックカワサキ)

いや~、まさかこんなことが起きるなんて思ってもいなかったよ~。だってあそこで(以下略)。

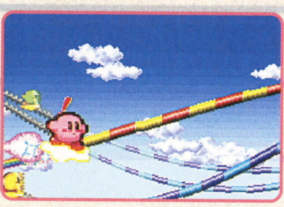

↑もしや、収録されているサブゲームに秘密が……。

隠された謎を徹底検証しよう

アニメキャラが登場?

テレビアニメ版で登場するフームやブン、エスカルゴンなどが、ゲーム内でも大活躍する……かも?

隠しコピー能力!?

ファイアカービィやパラソルカービィに続いて、さらなるオリジナルコピー能力が登場……する?

じつは12人同時プレイ?

じつは4人同時プレイどころか12台のアドバンス本体を繋げば、なんと12人同時プレイが……可能?

デデデ大王の目的は?

夢の泉で水浴びして、みんなの夢の邪魔をするデデデ大王。でも、じつは真の目的が……ある?

詳細は次号、もしくはプププ通信にて

今回のこの謎についての情報は、次号で詳しくお届けいたします。また、11月16日放映のアニメ『星のカービィ』のお得情報コーナー・プププ通信でもお知らせいたします。それまで待っててね!

北米版『星のカービィ』好評放映中

Kirby ~Right Back at Ya!~

ついにカービィも世界に進出!9月14日から北米のフォックス・ネットワークにてアニメ版の放映が始まっているのだ。タイトルにある"Right Back at Ya!"は、英語で「やったな!」や「お返しだ!」という意味の言葉だよ。

テレビアニメ アフレコ現場へ社会見学

参加募集

好評放映中のテレビアニメ版『星のカービィ』のアフレコ現場に、読者のみんなを招待しちゃうぞ! 下記の日程に参加可能な方(18歳未満は保護者同伴)を抽選で2名まで募集します。詳細は右ページの校内放送を見てね!

日程:12月23日(月)予定

↑カービィの「ぽよ?」を生で聞けちゃうチャンスを見逃さないようにね!

©Nintendo/HAL Laboratory,Inc. ©Nintendo/HAL Laboratory,Inc.・CBC ©1993-2002 HAL Laboratory,Inc./Nintendo

プププランドBBS

●うちのカービィ

ボクの家にもカービィがいます。お腹がプックリとまんまるで、何でもたっくさん食べるよ。休みの日にゴロゴロしていて、どこにも連れて行ってくれないんだけどね。

埼玉県　まっきー

●RES:それって……
もしかして、お父さんですか？ 休みじゃない日には、みんなのために戦っているんだから、たまの休みぐらいはゴロゴロさせてあげようね(笑)。

管理人

●どこでもカービィ！

ほっぺたに目と口を描いて指で丸く挟むと、カービィの完成！

東京都　めちゃカービー

●RES:ホントだ！
赤くなって確かにカービィみたい。でもこれタコヤキって……。

管理人

●嫌いな食べ物

焼き魚が嫌いです。どうしたら食べられますか？

東京都　ほねほね

●RES:それなら
刺身で食べちゃおう！

管理人

DVDソフト放送部

テレビシリーズ『星のカービィ』Vol.4

●11月20日発売 価格3800円

⬆DVD4巻はコックカービィが目印だよ。デデデ大王の魔獣をやっつけろ！

みんなの人気者のコックカワサキがついに登場する第11話を含む、全3話を収録。オリジナルミニノートをみんなに自慢しよう！

限定特典！

オリジナルミニノートセット

収録内容

第10話	ボルン署長をリニュアルせよ
第11話	宮廷シェフ・カワサキ
第12話	デデデ城のユーレイ

カービィ写真部

夏休みの宿題でカービィクッションを作りました。新学期に持っていくと「欲しいー っ!」と同級生に言われました。

千葉県　冨士元利恵

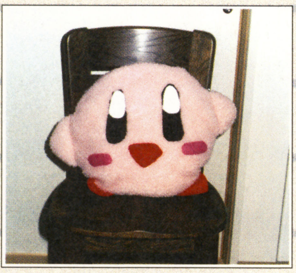

⬆かわいい！　友だちが「欲しい！」と言うのもうなずけるデキですね。

カービィ イラスト美術室

今月のピカイチ！

兵庫県 米・米

⬆やる気まんまんの"仕事人"カービィ！　イキイキとした表情と腕の「漢」のイレズミがグッド！　です。

埼玉県 マルカビ

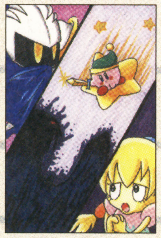

⬆巨悪に敢然と立ち向かうソードカービィ！

大阪府 重光亜沙美

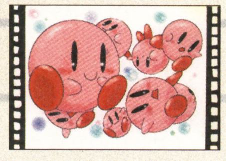

⬆なんと、カービィをパソコンで描いてくれました。

かーびぃ川柳

アドバンス版『カービィ』発売を祝ってこんな川柳が届きました。気が早すぎ!?

やっと出た 『カービィ』ゲーム つぎはいつ？

新潟県　やまんば

星のカービィ アニメ情報局

いつもワガママ放題のデデデ大王でも、愛に目覚めることがあるのかな……？

10/26　第54話　「やりすぎの騎士！　キハーノ」
不時着した騎士キハーノがカービィとデデデ大王を魔獣と勘違い！

11/2　第55話　「ある愛のデデデ」
愛の魔獣がとりついたデデデ大王にエスカルゴンが大反撃するが!?

11/9　第56話　「わがままペット、スカーフィー」
気まぐれで飼ったスカーフィーをデデデ大王が山奥に捨ててしまう。

11/16　第57話　「パイを笑うものはパイに泣くぞい!」
料理番組でデデデ大王の顔面にパイが直撃して一転、お笑い番組に。

アニメ『星のカービィ』は、毎週土曜日朝7時30分からCBC/TBS系全国27局で放映中！（一部地域では放送時間が異なります）

カービィ学園出席のご案内

運動会でお疲れの中、たくさんの出席ありがとうございます。各教室(コーナー)へ出席していただいた方には、それぞれ500円分の図書カードをプレゼントします。先月に引き続き"プププランドBBS"への参加も募集しております。コメントとともにタイトルもつけて、右のあて先までご応募ください。みなさんの出席をお待ちしてます。

あて先
〒154-8528
(株)エンターブレイン
ファミ通キューブ編集部
『カービィ学園』係

はみだしおたより

私のこと、どー思ってますか？（大阪府・編集部さんは……）

●いつもカービィ学園『イラスト美術室』に投稿ありがとう！　マジメなものからお笑いものまでこなせるテクニシャンさんです。

校内放送

テレビアニメ版『星のカービィ』のアフレコ現場を見学希望の人は、はがきに住所・氏名・年齢・職業または学年・電話番号・18歳未満は保護者印を明記して、「カービィ学園 アフレコ現場見学希望」係までご応募ください。締切は11月20日当日消印有効。当選者には12月1日までに編集部からご連絡いたします。

はみだしおたよりに載るのって、どんな気分がするのでしょう？（和歌山県・白夜）

●どうですか？ どんな気分？

ディズニーゲームカーニバル

『ディズニーのマジカルパーク』より

ゲームの中でもミッキーたちに会いたい！ そんなアナタのために、彼らが活躍するゲームの情報をお届けしちゃいま～す。

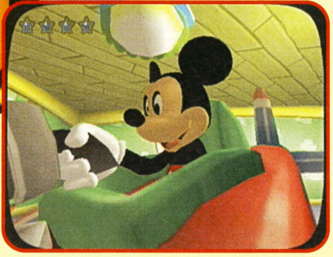

『ミッキーマウスの不思議議な鏡』より

ミッキーたちが大活躍する ミニゲームのコツを教えます

今回は、『ディズニーのマジカルパーク』からオススメミニゲームのちょっとしたコツをご紹介。友だちとワイワイ楽しみながらゲームも調子よく進めば言うことなし！ 友だちにもコツを教えてみんなでレベルアップをめざそう。

Disney's マジカルパーク

ゲームキューブ/ハドソン/発売中/6800円/パーティーゲーム・ボードゲーム/プレイ人数1～4

このゲームは、ビンゴシートにアイテムを並べ、ビンゴを完成させることが目的。つまり、ミニゲームに勝ってアイテムを手に入れなくちゃならないというワケだ。今回は、ドナルドとディジーのエリアに挑戦！

ピート・ザ・パイレーツ

高い得点を取るコツはふたつ。海賊船が動く方向を予想してタマを撃ち、ピートを集中攻撃するといいぞ。

進む方向を撃て

⬅触先の前を狙うと当たりやすいぞ。

遠くを狙え！

⬅船より少し遠くを狙うと当たる。

WILD GARDEN ワイルドガーデン

ミドリがいっぱい

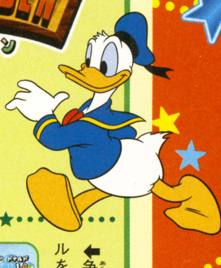

⬅ドナルドをモチーフにしたジャングル風のエリア。探検気分が味わえる。

マリーン・パラダイス

何より海に落ちないことが大切だぞ。また、ほかのプレイヤーから離れたほうが点数を稼ぎやすいのだ。

⬅争わず、地道にパールを集めるといい。

NATURE ISLAND ネイチャーアイランド

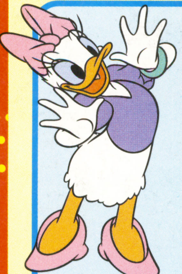

⬅デイジーが主役のこのエリアのテーマは大自然。果物や野菜もいっぱい！

ベジタブル・ベジタブル

おなじものを続けて収穫すれば、得点は倍になるぞ。葉っぱをよく見ておなじものを狙おう。

マンドラゴラに注意

➡抜くと動けなくなる。怪しいものは抜いちゃダメなのね。

⬅連続抜きでコンボを狙えば高得点！

シェパーディング・ヒル

柵に近寄りすぎると、犬や羊にジャマされて、点数を伸ばせない。柵から離れて待ち、1匹ずつ羊を柵の中に確実に追い込もう。

出過ぎは×

見どころチェック キャラクターがいっぱいだよ！

ゲーム中で、プレイヤーが選べるキャラクターは6人。でもパークの中にはもっとたくさんのディズニーキャラクターが出てくるぞ。捜してみては？

⬅ふたりはビンゴをジャマしに来るぞ。

チップとデールも

© Disney Enterprises,Inc. © 2002 Disney. Licensed to Nintendo. Developed by Nintendo and CAPCOM.

イベントを起こして、おもしろシーンを楽しんじゃおう！

Disney's ミッキーマウスの不思議な鏡

ゲームキューブ/任天堂/発売中/6800円/アドベンチャー・冒険/プレイ人数1/GBAケーブル対応

鏡の中のお屋敷は謎だらけ。ここでは、その中でも詰まりやすい謎のヒントを教えるぞ。謎を解きながら、ミッキーのかわいいしぐさを堪能しよう。

テレビを見るには？

コンセントを入れ、リモコンのスイッチを押せばテレビが見られるぞ。下の順に進めればバッチリだぞ。

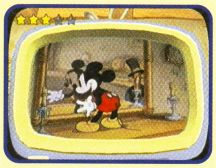

➡テレビではアニメを見られる。ミニゲームもできるのだ。

1 体を小さくする

➡奥のおもちゃ部屋で人形を手に取ってトリックを使おう。

2 汽車に乗り込む

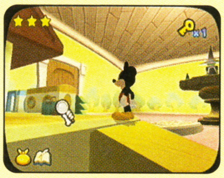

➡駅に行くと汽車に乗れる。カバンも忘れずにゲットしよう。

3 コンセントを入れる

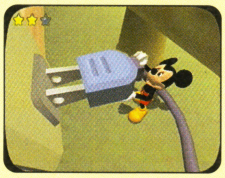

➡汽車から降りたらそのままテレビの後ろに向かおう。

4 リモコンを発見

➡金魚の部屋の隣りにあるリビングで、テーブルを調べよう。

貯金箱を壊すには？

貯金箱に3枚のコインを入れると、中の歯車が手に入るぞ。コインは下の場所に隠されている。すべて見つけよう。

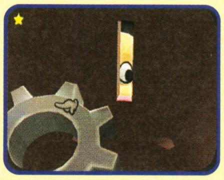

⬅貯金箱をのぞき込むと歯車が見える。

1 枚目のコイン

1枚目は貯金箱がある部屋で手に入る。床の光っているトコロにカーソルをあわせ、Aボタンを押そう。

2 枚目のコイン

電気のついていない部屋で、ろうそくをつける。そのあと2回連続でトリックを使えばコインが見つかる。

3 枚目のコイン

キッチンに行き、ふたつある食器棚のうち、手前のほうを開け、トリックを使おう。コインが落ちてくるぞ。

⬅まずは幽霊の影を指してトリック。

⬅つぎに床の光るものを指してトリック。

⬅食器棚にはふたつとも仕掛けがあるぞ。

見どころチェック おみやげを集めよう！

お屋敷では、おみやげアイテムが手に入れられる。ゲットすれば、ミッキーの部屋に飾れるのだ。

⬅歯車を手に入れたら貯金箱もゲットできる。

あなたのディズニーコレクションみせてください！

ここでは、みんなが持っている自慢のディズニーグッズを紹介しちゃうぞ。キミも、「これは！」というものがあったら、写真に撮って送ってね！

栃木県 ミニーちゃん さん

➡ディズニーランドで買ったクリスマス限定の飲みもの。なんと5年分。

神奈川県 ディズニー大好き さん

⬅クリスマス柄の皿やカップがズラリ。これなら食事もますますおいしい！

ディズニーキャラクター大紹介

おなじみのディズニーキャラクターを紹介していくコーナー。第1回目の主役はもちろん、われらがミッキー＆ミニーだ！

ミッキーとそのガールフレンドのミニーは、1928年、アメリカで製作された映画『蒸気船ウィリー』で、ふたり同時にデビューしたのだ。誕生日も11月18日とふたりともいっしょだぞ。

愛らしいミニー

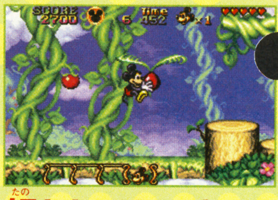

頼もしいミッキー

みんなのおたよりをお待ちしてまーす

●**大好きキャラクター** ディズニーの好きなキャラクターとその理由を教えて！

●**イラストコーナー** ディズニーゲームの登場キャラクターや名場面などを描いてね。

●**コレクションみせてください** お気に入りのゲームやグッズなど、どんどん写真で自慢して！

あて先
〒154-8528
(株)エンターブレイン ファミ通キューブ編集部
"ディズニーゲームカーニバル"係

はみだしおたより
ゲームのやりすぎで、つまにおこられました（愛知県・おっと）
●ええと……。はがきには10歳とありますが……。なんだか若くからご苦労さまです……。

どうぶつの村だより

だい16ごう　10がつ21にちはっこう　むらのしんぶんしゃ

はみだしおたより

母いつも　夜寝るまえに　ゲームする（大阪府・PIKA♥）

●どこのご家庭もいっしょですねぇ（笑）。子どもたちは怒ってますよ！　お母さん！

アニマルデザインカレッジ

最近、みんなから送られてくるデザインが少ないの！　先生とってもサミシィ……です。みんなの考えた服や壁紙、傘のデザインが見たいの！　待ってるからどしどしアカデミーあてに送ってね。

生徒さんの作品

S37さんの作品

『任天くん』

⬅表紙でお馴染みの彼の名前はマリオネッキー。

➡傘にきれいなお花が咲きます。ナイスアイデア。

佐藤茜さんの作品

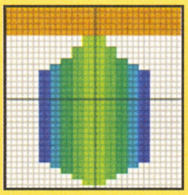

『かさのはな』

まみさんの作品

『ピポパくん1号』

⬅ピポパくんとはいったい!?　何かのキャラクターなのでしょうか……。詳しい情報求む!!

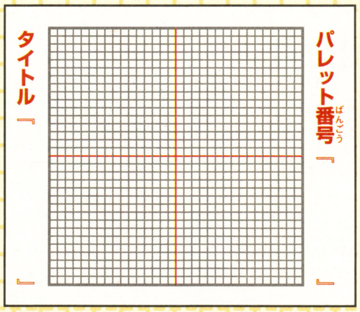

みんなの作品、待ってま～す！

『どうぶつの森＋』プライズ大特集！

9月19日～21日に行われた「プライズコラボレーションinアミューズメントマシンショー」に出展された『どうぶつの森＋』のプライズを紹介まとめてドーンと紹介しちゃいます！

なおココに載っている商品に関するお問い合わせは、
☆システムサービス　お客様サービスセンター
営業時間/10:00～19:00(土日祭日除く)
☎0120-055951（フリーダイヤル）

『どうぶつの森＋』プランターセット

いま流行りのガーデニングライフを盛り上げてくれるグッズが登場！　お水のあげ忘れを防ぐ、ウォーターキーパーもついた優れものだよ。

かわいい植木鉢とウォーターキーパーセット！

とたけけ　リセットさん　るすばんハニワくん

『どうぶつの森＋』ぬいぐるみPart5

高さ約20センチメートルと、大きめサイズのぬいぐるみ。リセットさんの第2弾やローランなどツウ好みのラインアップとなってます。

ぺりお

うずまさ

キャビア

リセットさん

ローラン

『どうぶつの森＋』コレクションマスコットPart4

高さは約7センチメートルのチェーンつきマスコット。るすばんハニワくんやジョニーなど、人気のあのキャラがキミを待ってます！

メリヤス

ジョニー

カッペイ

村長から だい16ごうのごあいさつ

焼き芋の季節ですね。「い～しや～きいも～～」という声を聞くと、いてもたってもいい……。

© 2001 Nintendo

村のうわさのうわさのうわさのコーナー

海外旅行先で電車に乗ったときのことです。座席を向かい合わせにしようと立ったとき、後ろに目をやったところ、真後ろにアーシンドが! 雑誌を前にうつらうつらしていたアーシンドですが、寝ぼけて雑誌を食べ始めたことは旅の思い出にしまっておこうと思います。

このページの各コーナーでは、みなさんからの楽しいおたよりや疑問を募集しています。採用されたかたには、ファミ通キューブ+アドバンス特製図書カードをプレゼント! みんなからのおたよりお待ちしておりマース!

今月のあて先、大特集〜♪

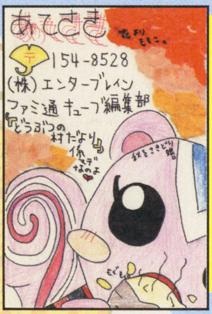

飛葉中の椎名さんの作品
⬅なんだかとっても乙女チックな作品。"花よりもももこ"がイカしてます。

小熊未早樹さんの作品
⬅村に欠かせない住人たちをいっぱい書いてくれました。文字が大きくて○。

小ごん太さんの作品
⬅あやしいネコの顔にあて先を書いた作品。ていねいに書かれた作品に好感が持てます。

名曲アルバム

今月はなぜか、村メロの作品が大豊作! 秋だからなの!? ということで、今月の名曲アルバムは特集を組んでみました。テーマは"ゲームのテーマ曲"。おなじみのあんなゲームやこんなゲームのテーマ曲を集めてみたよ。キミはどれがお好み?

『トルネコの大冒険』

▶山田真愛さんの作品
⬅曲の出だしを途中まで。ダンジョンを冒険したくなる?

『ファイアーエムブレム』

▶アドバランスさんの作品
⬅CMでおなじみの曲。村人全員で歌っちゃいましょう!

『カービィ・マーチ』

▶大塚美里さんの作品
⬅ピンク色の憎いヤツのテーマ。かわいい感じが出ています。

きょうのできごと by なっち

森のびじゅつかん

『どうぶつの森』に関するイラストをバリバリ送ってね。

ハンバーグ・ねず子画伯『食欲の秋!』
⬅真っ赤なリンゴがとってもおいしそう。

羽如利画伯『我が村』
⬆色鉛筆でイイ雰囲気出てます。

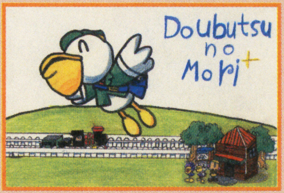

くまのチビちゃん画伯『はいたつ』
⬆ぺりおの楽しげな表情がイイ。

今月のふ・た・り♥

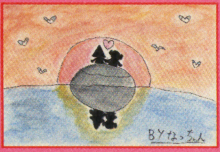

なっちゃん画伯『愛と夕焼け』
⬆夕日とふたりのシルエットがロマンティック……

ロイ画伯『笑顔がいっぱい』
⬇村人と女の子の笑顔で幸せな1枚。

AYANO画伯『旬の季節がやってくる』
➡秋といえばまつたけ! 今年も豊作だといいね。

はみだしおたより

「どうぶつの森+」のページを増やしてください! お願いっっっ!(長野県・鹿児島亜海)
●応援してくれてありがとうね! 今月はまた4ページ復活です。がんばります。はい。

はみだしおたより
『どうぶつの森+』にハマっているのでGBAケーブルが欲しいっ！　『ポケモン』の出るし！（愛知県・ポポナナ）
●島へのお出掛けってかなり楽しいもんね。おねだりガンバレ！

4コマ劇場〜♪

いつもおもしろい4コマを送ってくれて、ありがと〜！　あんまりたくさんイイ作品が送られてきたので、今月は4コマ劇場大特集を開催しちゃいます。それではどうぞぉ〜!!

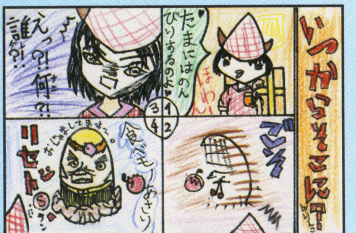

泉りんこさんの作品
⬇ネタというより、絵のインパクト！

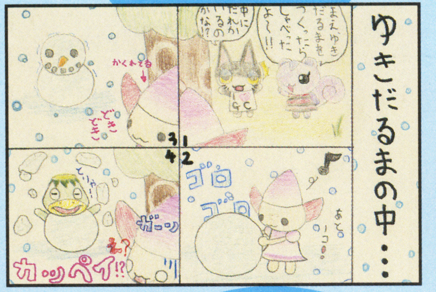

伊藤真里奈さんの作品
⬇カッペイ登場！　そのまま冬眠しなくてよかったね……。

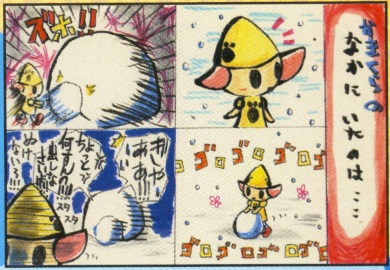

重光亜佐美さんの作品
➡今年の冬は、穴ふさぎが大流行の兆しです！

アリスさんの作品
⬅マスクを取ると、目も変わるという不思議。

姫砂あてねさんの作品
⬇ジョニーの国籍について疑惑の念が深まります。

楠チエリーさんの作品
⬅村人は食べないようにお願いします。

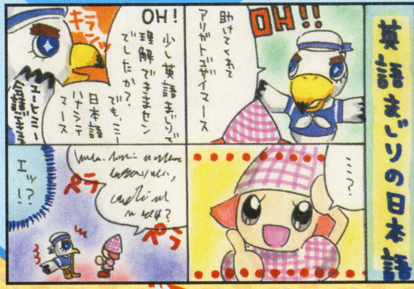

かびわらさんの作品
⬇水槽が品切れになることもあるのでご了承を。

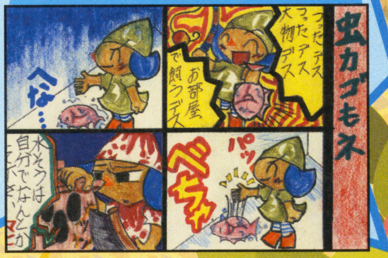

村のそぼくなお悩みコーナー

Q 質問です。『どうぶつの森+』で村長さんの家はどこですか？気になって気になってしかたがないので、ぜひ教えてください！　分からなくて考え始めると、夜もぐっすり眠れませんへ〜。よろしくお願いします!!
（神奈川県　新保佑樹さん）

A ついにその質問が来ましたか……。うーむ、しかたがない、これはあくまでも村人からのウワサですが……。村長の家は、じつは見える人には見えるんだそうな。「村を深く愛している人には見えるんじゃ。キザだったかのう。」と村長が言ったとか言わないとか？

Q 『どうぶつの森+』のカレンダーや下敷きなど、発売されることってありますか？　出るならいつごろ？
（埼玉県　海老原佑美さん）

A そうですねぇ、確かに気になるところではあります。この雑誌でも、むかしは『どうぶつの森+』のカレンダーがついたこともありましたが……。

Q 『どうぶつの森+　カードe』の第1弾から第4弾までがパックされているようなものは発売されないの？
（埼玉県　木村恭子さん）

A たしかに、すべて集めきれなかった人には、まとめて発売されたらうれしいよねぇ。もしかしてみんなでお願いしたら発売されたりして？

いよいよスタート！ ファミ通オリジナルカードe

さあいよいよ始まった、3号連続ファミ通オリジナルカードe！　今月号を手に入れたら、絶対つぎも欲しくなっちゃうよ!!

来月はみしらぬネコのオリジナルカードeだよ！ 絶対手にはいるのはファミ通キューブ+アドバンスだけ!!

みしらぬネコのつぎは……あやしいネコがついちゃいまっす！

村の移動のときに出会うことがあるあやしいネコ。みしらぬネコのつぎの号にはそのあやしいネコのカードがついちゃいます。ぜひ手に入れよう！

3号連続付録!

どうぶつの森+カードe™ ファミ通バージョン

その1 リセットさん

これが1枚入ってる!!

離そう。

どうぶつの森+カードe™

3号連続付録！その1

この中にファミ通オリジナルバージョンのどうぶつの森+カードeが入っています。ファミ通オリジナルバージョンは、非売品のスペシャルカードです。

ファミ通キューブ+アドバンス
12月号特別付録

©2001,2002 Nintendo

とたけけファンクラブ

意外と人気が高いのが、とたけけの曲に歌詞をつける“今月の歌詞”のコーナー。けっこうみんな、歌詞つけるの好きなのね～。もっともっといろんな曲での歌詞が見たいのでいろいろ送ってね。

今月のランキングだよ

1位	ゆけ！けけライダー	438票
2位	おととい	365票
3位	けけバラッド	219票
4位	アーバンけけ	196票
5位	けけパレード	190票

今月の歌詞

『おととい』

おととい　ケンカしてしまって
あの人　きずつけた　自分
どうして　ケンカしてまで
きずつけたの　こんな自分が　なさけなくて
でも　いつか仲なおり　できるよね

（青梅市　中村彩華さんの作品）

『けけバラッド』

ゆうきがあれば　あなたに
きもちを　つたえられるはず
私は　あなたを　大切におもう
ずっとずっとおもう　ずっと

（神奈川県　ちーずけーきさんの作品）

とたけけギャラリー

とたけけへの愛を感じるイラストをたっぷり紹介しちゃいます。キミのイラストは載ってるカナ？

（諸口貴則さんの作品）
⬅味のあるイラストで、もう目が釘づけです～！

（麦米米さんの作品）
⬅『けけスカ』をイメージしたイラストを送ってくれました！

（竹中まみさんの作品）
⬅とたけけの奏でる旋律が、虹になって流れていきます。

はみだしおたより

このコーナーでは、みなさんからの情報や教えてほしいことなどを、いろいろ載せちゃいま～す。

●ぜひ、みんなが作ったあやしいネコの顔を見てみたいです！
（花島美月さんより）

●どうして村人の口ぐせって変わってしまうの？　みんな気づいていると思うけど、どうして村人の口ぐせって急にかわってしまうんでしょうか。誰か教えて！
（コルト村のレリーより）

●ねぇねぇ知ってました？　村に虹が出るんですよ！　滝のところに出ていました。
（細川さくらさんより）

●私、虹見ましたよ。朝早くに。ラジオ体操終わって、ちょっと寄り道して滝のところに行ったら出てました。小さいけど、かわいかったですよー。でも最近出ないんです。雨の日も、そのつぎの日も。時期があるんでしょうか？　誰か教えて～！
（ルリクアさんより）

はみだしおたより　このごろの女子はおそろしい。（兵庫県・カンチョーモード）●な、何があったの？　イヤ、ムリに話さなくてもいいけど……。

イベント情報局　11月のイベント

冬の足音が聞こえ始める11月。そろそろ虫たちが冬眠に入り始める時期だよ。みの虫、アリ、ハチ、ゴキブリ、だんごむし、オケラ以外はみんな冬眠しちゃうので、虫取りをするなら今月が最後のチャンスだよ。今年中に博物館コンプリートを目指すなら、ここでがんばっちゃおう！

⬆景色はすっかり茶色一色となるこの季節。なんだか寂しい。

冬目前！　ウィンターデー

冬をたたえるウィンターデーは、毎年11月3日。忍び寄る冬の気配を記念する日だよ。この日、コトブキからは小さなゆきだるまがもらえちゃうのだ。

⬅コトブキからもらうゆきだるまは溶けないよ。

ことぶきから“ゆきだるま”をもらえるよ！

秋の釣り大会開催！

11月の毎週日曜日の朝6時から夕方6時までは、釣りファン必見のイベント、秋の釣り大会が開催されます！　おおきいバスは朝や夕方に釣れやすいので、そういう時間に集中して釣りをしてみよう！　目指せ優勝!!

⬅開催時間外に釣ってストックも有効。

➡釣ったらうおまさへ。計測してくれる。

毎日ありがとう！　働き者の日

11月23日は働いている人に感謝する日。お世話になっているたぬきちをはじめ、フータや駅員さんたちに感謝をしよう！　コトブキからしょうひんのもけいがもらえるよ。

“しょうてんのもけい”ゲット！

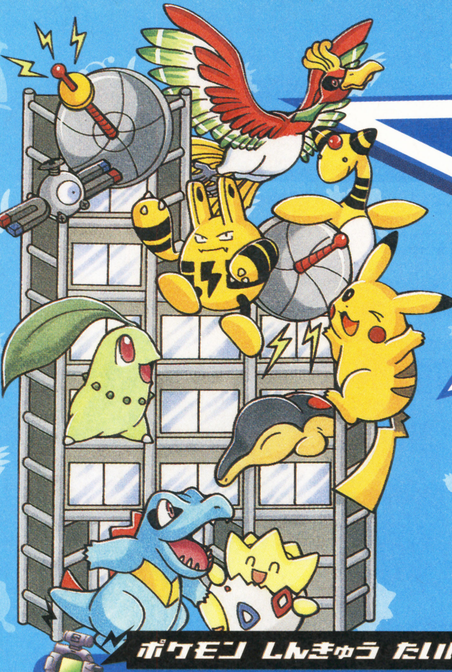

ポケモン放送局
ポケモンほうそうきょく

ヘイみんな！ 今月の放送局は、『ルビー・サファイア』の新情報をお届けしつつ、旧作との違いを調査してみたのさ。40ページの“新作！ スクープ”の情報と合わせて読むとより楽しめると思うぜい。

ポケモン しんきゅう たいけつだ！

『ポケモンルビー・サファイア』vs.旧作、徹底比較！

ついに価格も決定し、発売が刻々と迫っている『ポケットモンスタールビー・サファイア』。またまたメーカーからたくさんの新情報をゲットしたんだけど、今月はちょっと趣向を変えて、『ルビー・サファイア』と、過去の『ポケモン』シリーズ(以下、旧作)を徹底比較して、どちらが優れているかを編集部の独断と偏見で検証してみようと思います。相変わらずの怪しい予想もチェックしてね。

- ●名称：ポケットモンスタールビー・サファイア
- ●対応機種：ゲームボーイアドバンス
- ●発売日：11月21日予定（2バージョン同時発売）
- ●価格：4800円
- ●発売元：ポケモン

比較その1 パッケージのポケモンを比べよう！

『ルビー・サファイア』のパッケージとなるグラードンとカイオーガの姿は、歴代のパッケージのポケモンよりいかつくメカメカしい印象を受ける。重さも、とくにグラードン(950.0キログラム)は超重量級だ。旧作でいちばんの重さをほこるカビゴン(460.0キログラム)の約2倍もあるから脅威的だ。重さはポケモンの優劣とは直接関係ないが貫禄で新作の勝ち！

『ルビー』の顔はコイツ！
グラードン(たいりくポケモン)
★高さ：3.5メートル
★重さ：950.0キログラム

『サファイア』の顔はコイツ！
カイオーガ(かいていポケモン)
★高さ：4.5メートル
★重さ：352.0キログラム

『ルビー・サファイア』の勝ち！
つーかカビゴン、パッケージポケモンじゃないし！

勝手に大予想！ 『ルビー』にはグラードンが、『サファイア』にはカイオーガが、物語の重要なポケモンとして登場する。ホウオウやルギアのように、やはり一定の場所で1匹しかゲットできないレアポケモン？ もしかしてお互い、別のバージョンには登場しないばかりか、移すこともできないかも、というのは考えすぎ？

比較その2 主人公と敵対する組織を比べよう！

『ルビー・サファイア』では、グラードンをねらうマグマ団と、カイオーガをねらうアクア団という謎の組織が登場する。『ルビー』と『サファイア』では、ストーリーは同じだけど、正反対の目的を持って対立する、このふたつの組織の立場が入れ替わっているという。うーん、なんか旧作のロケット団より頭がよさそうだし、ふたつも組織が登場して得した気分になるから『ルビー・サファイア』の勝ちってことで。

『ルビー・サファイア』の勝ち！

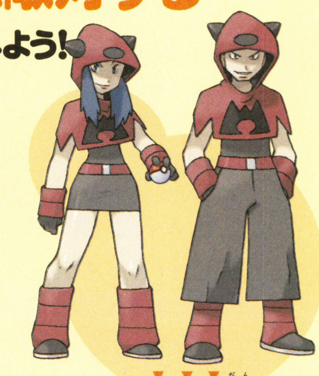

上から読んでもマグマ団！
下から読んでもアクア団！
あれ？“団”は？

勝手に大予想！ これは単純に、『ルビー』ではマグマ団と、『サファイア』ではアクア団と対決することになると解釈していいのか？ これだけ強烈な印象を持つ組織が登場するとなると、さすがに『ルビー・サファイア』でのロケット団の登場はないよね？

はみだしおたより
『ポケモンルビー・サファイア』が欲しいけど、お金がなくて買えない！ ちょーだい！（山梨県・イヴ）
●そんなあなたのために！ ドカーンと100名にプレゼントだよ～ん。くわしくは6ページで！

このコーナーで取り上げているゲーム
『ポケットモンスタールビー・サファイア』など

©2002 Pokemon. ©1995-2002 Nintendo/Creatures Inc./GAME FREAK Inc.

かくれたポケモンにもひかりを！

麗しのポケモン

キャタピーとビードルは、『赤・緑』バージョンにおいて、たぶん虫タイプでいちばん最初にゲットすることになるポケモンだ。前者はキャタピー→トランセル→バタフリー、後者はビードル→コクーン→スピアーと、ともに3段階に進化。成虫である最終形態に進化するまでは満足な技を使えず、バトルではほとんど活躍できない。とくにトランセルとコクーンのときには、ダメージを与える技がまったく使えなくなってしまう。トレーナーはここで、バトルに出しすぐ戻して経験値をかせぐという、ポケモン育成には欠かせない戦法をあみだすことになる。

また彼らは、3段階に進化するポケモンの中でも、もっとも早いレベル(10)で最終形態に到達するポケモンでもあり、進化の楽しさをいち早くトレーナーに教えてくれる。『赤』バージョンではキャタピーが出にくく、『緑』バージョンではビードルが出にくい。序盤で交換の必要性を教えてくれるポケモンでもあったのだ。

成虫になると、バタフリーはどくのこな、しびれごな、ねむりごなの全種類のこな技を、スピアーはダブルニードルやミサイルばりなどのユニークな技を覚えるものの、あまり実戦向きのポケモンとは言えなかった。しかし彼らは、トレーナーにいろんなことを教えてくれる、先生のような存在のポケモンなのである。

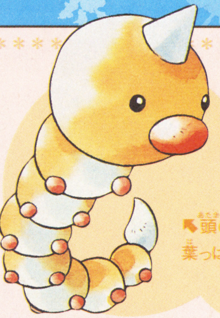

ビードル（けむしポケモン）

↖頭の針に毒を持っている。葉っぱが大好物なのだ。

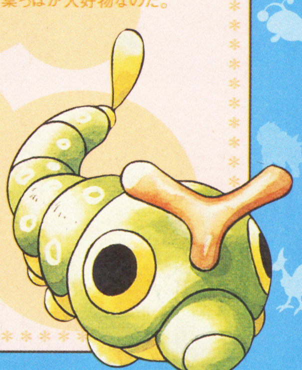

キャタピー（いもむしポケモン）

➡触角にさわると、強烈な臭いを出して身を守るという。

比較その3 冒険を助けるハイテク機器を比べよう!

『ルビー・サファイア』では、ポケナビという、冒険をサポートする新どうぐが登場する。ポケナビには、以前に紹介したポケモンのコンディションチェック機能のほかにも、さらに便利になったマップ機能や、対戦したトレーナーの情報を記録するトレーナーアイ機能が搭載。旧作のポケギアもかなり便利だったが、新機能搭載でより使いやすくなったポケナビのほうに軍配が上がるだろう。ハイテクノロジーの進歩ってすばらしい!

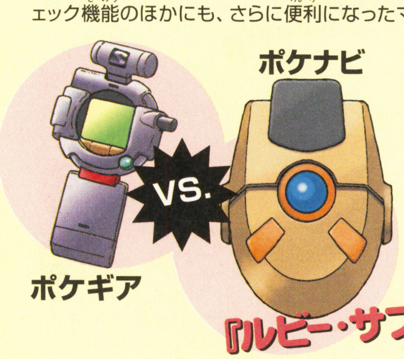

『ルビー・サファイア』の勝ち!

➡全体マップを見られるほか、入った町の、ポケモンセンターやフレンドリィショップの位置までわかってしまう。ポケギアにはなかった機能だ。

⬆対戦したトレーナーの自己紹介や、所持ポケモンの傾向、作戦を見ることができる。相手が再戦を希望しているかどうかも、ここで確認できるよ。

勝手に大予想! ポケギアに搭載されていた、時計、電話、ラジオなどの機能が、ポケナビにも搭載されているのか気になるところ。ってコレ予想じゃないじゃん!

比較その4 キミたちが選べる主人公を比べよう!

『ルビー・サファイア』では、主人公の性別は、バージョンに関係なく男の子と女の子を選ぶことができる。さらに、どちらを選ぶかによって、オダマキ博士の子供が、主人公と違う性別で登場するという。旧作では、主人公の性別を選べるようになったのは『クリスタル』になってからだし、選択によって大きく変わるのはグラフィックだけだったので、これは文句なしに『ルビー・サファイア』の勝ちだよね。

『ルビー・サファイア』の勝ち!

⬆これは女の子を主人公に選んだ場合。博士の子供は、ユウキという男の子になる。

勝手に大予想! オダマキ博士の子供とは、今後、冒険の先々でも出会うことになる。つまり、オダマキ博士の子供は、旧作でいうライバルのような位置づけになるのかな?

結果発表～!!

『ルビー・サファイア』勝利おめでとう!

見事、4-0の圧倒的大差で『ルビー・サファイア』が旧作を下し、勝利をおさめた。旧作が勝ってしまうと、編集部的にいろいろと具合がよろしくないので、これは非常に喜ばしい結果である。メーカー、編集部、読者と、誰も損をしないんだから。その昔、大岡越前守という奉行は、"三方一両損"という裁きで、3人全員に損をさせてイヤな気分にさせていたというが(編集部注:担当ライターの間違った認識です)、言うなれば当局の裁きは"三方一両得"。大岡のヤツより1枚も2枚も上手なのである。当局偉～い。これにて、一件落着。

たいへんよくできました

はみだしおたより 毎年読んでます!(広島県・吉吉) ●そっか、毎年読んでくれて……おいっ!

こんなポケモンはイヤだ! カメール、カメックスが引きこもってしまい、"からにこもる"を使ったまま出てこない

トライフォースタイムス
Tri-Force Times

第36号
発行●三角新聞社
ハイラル城下町○番×号

秋もすっかり深まり、朝夕の冷え込みも厳しさを増してきました。ですが行楽シーズンはこれからが本番。紅葉狩りが盛んなホロドラムには、今年も行楽客でいっぱいなようです。美しい秋の風景を、しっかり目に焼きつけたいものですね。　(T.T.編集部)

お手柄ボンバーズ　常習ひったくり犯ついに逮捕

先週末、タルミナ全域で指名手配されていた窃盗犯サコンがついに逮捕された。サコンはクロックタウンで頻繁にひったくりを行っていた窃盗の常習犯。これまではそのす速さに当局も苦戦していたが、とある情報を元に張り込みをしたところ、みごとにサコンを現行犯逮捕できたという。この決め手となった情報源とは、クロックタウン在住の少年たちで構成されたボンバーズの団員手帳とのこと。これを受けドトール町長は、近々リーダーのジム君に感謝状を贈ることを約束した。
(スクープ提供・ニャスケ氏、文責・リンク)

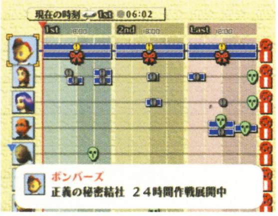

↑深夜でも活動するボンバーズの団員手帳には、克明に行動観察記録が。

↑事情を知らずまたも犯罪を犯したサコン。しかし直後に逮捕となった。

ドリームコンビ結成!?　サリア&マロン獲得へ動き

「あのふたりを芸能界にスカウトする!」。……先日初秋公演を終えたゴーマン一座座長のゴーマン氏は、記者団にこう宣言した。このふたりとはハイラル在住のサリアさんとマロンさん。ハイラル巡業中、サリアさんのオカリナに乗せて歌うマロンさんの姿を目撃して以来、心に決めていたという。ふたりへの打診はこれからとのことだが、交渉が成立すれば夢のコンビが結成されるのは確実だ。
(スクープ提供・めぐリンク氏、文責・ポストマン)

↑美しい歌声のマロンさん。だがサリアさんが行方不明とのウワサもあり、状況は不透明。

コメント
～敏腕マネージャー・トトさん

「んー、やられたなぁ。彼女たちには目をつけてたんだがねぇ。ま、デビューしたら私もファンとして応援するよ」

シリーズ福祉問題　遅れをとるバリアフリー対策

高齢化社会への移行とともに、福祉への人々の関心も高まっている。そんな中タルミナ福祉協会は、各地の重要施設を調査した報告書を発表した。これによるとタルミナの各施設は、全般的にバリアフリー対策が立ち遅れているとのこと。とくに観光客に人気の時計台は、中途半端なバリアフリー対策しか取られておらず、意外に苦情も多いらしい。町当局の速やかな対応が望まれるところだ。
(スクープ提供・小林のぞ美氏、文責・ポストマン)

↑上がるにつれ傾斜を増すスロープ。ひとりではまず登り切れないほど急だ。

↑スロープの直後に階段が。付け焼き刃の対策では意味がないと言えよう。

ロケットスタート発覚!　新テクニックに揺れるレース協会

連日ファンでにぎわうゴロンレース場で、現在ひとつのテクニックが革命を起こしているという。人気のダルマーニ3世選手が開発したロケットスタートがそれである。これはスタートまえに待機エリアで助走をつけ、スタートと同時にトップスピードで開始線を横切るというもの。同選手は現在も連勝記録を更新している。このテクニックは反則ではないが、待機エリア付近の観客や同じテクニックを使う選手どうしが激突する危険性があるのが難点。協会ではこのテクニックを禁じ手とするかどうか検討中である。
(スクープ提供・かいとうリンクマン氏、文責・リンク)

↑カウントダウンと同時に丸まり、待機エリアで助走をつけスタート。

↑成功するといきなりトップスピード。しかし慣れないと激突も多い。

温故知新

語り手・K氏

第3回『ゼルダの伝説－神々のトライフォース－』 スーパーファミコン '91年11月発売

シリーズ3作目にして対応ハードをスーパーファミコンに変更。同時にゲームシステムや画面構成を1作目に戻した原点回帰の作品である。映像やサウンドの進化に目を奪われがちだが、秀逸なのは世界の広がりの表現方法だ。マップ内に高低差をつけ、さらに裏世界を加えたことで世界は4倍近くに膨れ上がった。この広大な世界での冒険はファンの心を確実に捉え、以降のシリーズの基本型となったのだ。まさにメモリアルな1作と言えよう。

名場面紹介

⬅ダンジョン内の立体的表現も高低差あればこそ。10年以上まえの作品なのに新鮮な感覚を受けるのは完成度の高さゆえか。

タルミナ天文台速報
新彗星発見者はどこに？

先月末新彗星を発見したタルミナ天文台所長シカシ氏が、第一発見者がべつにいることを発表しました。発見者は見学に来ていた緑の服の少年で、彗星の存在を告げたあと帰ったそうです。彗星の命名権は少年にあるため、天文台では彼の行方を捜しています。心当たりの方はぜひご一報を。（スクープ提供・西山孝之氏）

⬆こんな大発見もときどき起こる天文台。あなたも秋の夜長を、天体観測で過ごしてみては？

あなたの旅を完全サポート！
チンクルのマップ屋

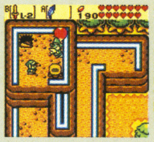

ラフレシアで営業中！

読者の広場

深まる秋に心はそわそわ。当然新作発売が近いからですっ（力説）。

●この読者の広場、もっと拡大できませんか？　（石川県／響古）

○みなさんの声が集まれば実現するかも？　応援よろしくお願いします。

●『時のオカリナ』のガノンドロフ戦で、兄が光の弾をあきびんではね返していました。本人いわくこっちのほうが簡単とか。（広島県／SHEIK）

○ほかにはファントムガノンでも可能です。戦いは楽しく、ですね。

答えて！デクの樹サマ

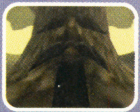

Q “なぜリンクが勇者なんですか？”

（神奈川県／ぼく勇者）

A 「いちばん重要なのは“運命づけられていた”ということじゃろうな。しかしそれだけで勇者になれるわけではないぞ。勇者とは文字通り勇気ある者。困難に負けない者ではなく、困難に負けても再び立ち上がれる者のことを言うのじゃ。その点リンクは勇者の資格十分じゃな」

※答えて！デクの樹サマの解答はT.T.編集部独自の見解です。

イラストコーナー

兵庫県●時枝　昴

⬅季節ネタですね。ミカンをくわえる大人リンクがなにげにハマっています。

宮崎県●影流

⬅やっぱり子供リンクにはうさぎずきんがピッタリですね。ぜひ欲しいです。

愛知県●栗栖野あこと

⬅ネコ目のゼルダ登場……と思ったらナビィにまでネコ目がっ。うわ。

北海道●イロハ

⬅リンクの妹アリルちゃんも初お目見え。どんな活躍をするか楽しみですね。

お題のお答え

今回のお題…“第2回　ココロに残る思い出のメロディー”

●『時のオカリナ』ガノンドロフのひくパイプオルガン。けっこう上手。（愛知県／中村友香）

●『夢を見る島』風のさかな。切なく悲しい曲に泣けてきます。（新潟県／蚊とBREAD）

●『ムジュラ』エンディング。なんだか幸せを感じて号泣。（東京都／ティンワルポポ）

●『時のオカリナ』エポナの歌。聞いてると癒される優しい曲です。（岐阜県／夢崎しずく）

○幅広い意見をいただきましたが、上位はふたつの曲が激戦でした。次点はこちらです！

●『時のオカリナ』サリアの歌。リズムがよくて踊りたくなるような曲。（京都府／水石龍徒）

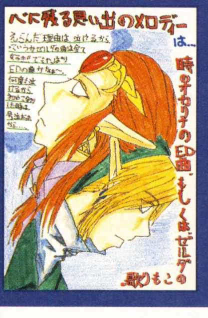

奈良県●麟駆

⬅『時のオカリナ』強し！　ゼルダの子守歌で泣いた、という方が大勢でした。

ひっそり開催中…ゼルダしりとり

群馬県の石原尚樹くんのお答えを採用。エポナでレースする場所ですね。

ボンゴボンゴ➡ゴーマントラック➡さてつぎは？

次回のお題

“『風のタクト』にも出演してほしいキャラクターは？”

敵味方問わず、ぜひゲームキューブ版にも出てほしい！というキャラクターとその理由をお教えください。

スクープ・質問大募集！

『ゼルダ』に関する情報や質問、新コーナー案などをお寄せください。採用者には図書カードを進呈。お題も募集中です。

あて先 〒154-8528 （株）エンターブレイン ファミ通キューブ編集部 トライフォースタイムス係

©2000 Nintendo ©2001 Nintendo

坂ウ通信

坂ウ　今月は、東京都の滝山辰巳さんからの質問を取り上げたいと思います。その質問とは、イラストはB5サイズオッケーですか？　というものです。これについてはとくに規定はなく、編集➚

ロックマンナビゲーション

ROCKMAN NAVIGATION

今月は東京ゲームショウでのロックマンのプレイ感想をお届けします。ひと足先に体験したロックマンは、それはもう甘美で切なく悩ましげな……。

Vol.16

東京ゲームショウで『ロックマン』をプレイしてきたぞ!!

坂本ウ（以下坂ウ）　8月末に幕張で開かれた東京ゲームショウで新作を遊んできましたよ！　では燃男くん感想をどうぞ。まずは『ロックマン エグゼ3』から！

六菩燃男（以下六菩）　う～ん、冒頭部分をプレイしただけだからたいしたことは言えないけど、とりあえずアニメで大好評だったN1グランプリが開催されるってことに期待大だな、俺は。

坂ウ　アニメとリンクしたネタが出てくるのは両方のファンにとってうれしいですよね。で、話題騒然のゲームキューブ版は？

六菩　ロックマンのジャンプのポーズがファミコン版と同じなのがいい感じだ！　それと、アドバンス版よりもチップが豪快に使えるのがいいな。

坂ウ　アクションの『ロックマン』に『エグゼ』の要素を上手に取り入れているって感じがします。難易度も『ロックマン』シリーズにしては低めでしたし。

六菩　そして、いちばん驚いたのが『ロックマンX7』だ！

坂ウ　2Dと3Dが入り乱れてる感じがこれまでの『ロックマン』シリーズと一線を画しますよね。

六菩　発売までにどうなるのかが楽しみだぜ！

ゲームボーイアドバンス『ロックマンエグゼ3』

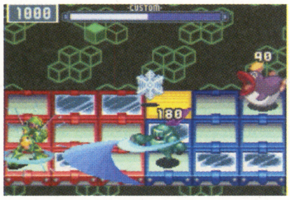

⬆もうあとは発売を待つだけって感じ。新たな敵の正体が気になる！

ゲームキューブ『ロックマンエグゼ トランスミッション』

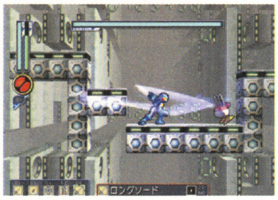

⬆チップ使用ゲージがあり、ゲージが溜まっていればチップが使える。

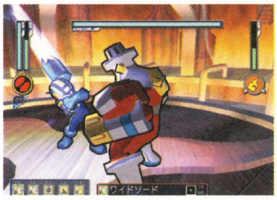

⬆ボスとの対戦は、やはり弱点属性のチップを使うのがポイントだ！

プレイステーション2『ロックマンX7』

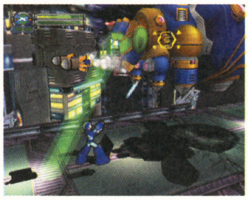

⬆エックスのモデリングがいい感じ。足が素敵だ！

『ロックマン』アニメ通信

坂ウ　今回のアニメ通信では、アニメ版『ロックマンエグゼ』の11月放送分の35話から38話までのあらすじをお届けします。

アニメ『ロックマン エグゼ』あらすじ

	放送日	サブタイトル	あらすじ
35話	11月4日	ダム決壊0秒前！	おくデン谷へキャンプにやってきた熱斗たち。そこで、サロマは幼なじみの速見ダイスケと出会う。自然を愛するダイスケは熱斗たちと仲よくなるが、じつはゴスペルの一員だった。ダイスケはダムのシステムにクイックマンを侵入させて破壊を目論むが……。
36話	11月11日	デンサンシティ南極化計画！	異常気象のニホンでは、ペンギン型の小型クーラーが大流行。だが、それはゴスペルの司令官ナビ、フリーズマンによる作戦だった。ペンギン型のクーラーが吐き出す冷気によって町は雪と氷で閉ざされてしまう。原因を探るためプラグインする熱斗だが、そこで謎のナビ、ヒートマンと出会う。
37話	11月18日	紅い閃光！（仮）	ゴスペルの企み（33話のウイルス工場事件）を単独で潰しにいったヒノケン&ファイアマン。だが、フリーズマンによりヒノケンは負傷し、ファイマンはデリートの危機に！　そこへ、名人と名乗る謎の人物が現れ、ファイアマンのデータをヒートマンに移植すればいいと提案する。
38話	11月25日	ヘンに強いぞ！カットマンブラザーズ（仮）	カットマン兄がロックマンに倒されたことで、復讐を誓うカットマン弟たち。クッチャイナタウンに向かうロックマンを江戸時代風の電脳世界へと誘い込み、得意の切り絵攻撃でロックマンを翻弄する。だが、それを操っていたのはシャドーマンであった。ロックマンとの通信が途絶えた熱斗は、偶然出会った炎山に助けを求める。

11月号ロックマンDVD当選者発表　東京都／田島秀章　岡山県／高瀬信子

部に届くように送ってもらえれば大丈夫です。ただ、いままでにはがきサイズ以外のものを採用したことはありません。が、内容さえよければどんなサイズのものでも採用はさせていただくつもりです。

今月のお題 『ロックマン』シリーズでいちばんかわいいキャラクターは?

坂ウ 今回のお題はいちばんかわいいキャラクターということですが。
六苦 ロックマンで決定。
坂ウ キミはそう言うとは思っていましたが、おはがきを送ってくださった人の意見も聞いてください。でも、こうしてみるとやはりロックマンがカワイイという声は多いですね。
六苦 問題はどのロックマンかということだ。最近は『エグゼ』のロックマンのファンが多いし。
坂ウ 神奈川県の刻樹勇騎さんは、「『エグゼ』のロックマンが見るからにカワイイ、カワイすぎ。最初見たときに心臓に矢が刺さった、モロに刺さった」と言っていますよ!
六苦 そのわりに死んでいないのが気になるが、きっと無敵なんだろう。
坂ウ モノの例えですよ! えー、つぎのおはがきは神奈川県のリリーズ・レイルくんで、いちばんカワイイのはゼロ、とのことです。『ロックマン ゼロ』では、ゼロの顔が『X』シリーズよりカワイくなってるそうです。
六苦 まぁわかるけど。しかし、意外とメットールがかわいいってはがきも多かったな。山形県の斎藤美穂子、宮城県のROCK!! をはじめ、多くの人がメットールを支持しているぞ。こりゃあコブンよりメットールを主役にしたゲームを作るべきだな。
坂ウ なっ、なにを急に! 私のコブンがメットールに劣るとでもいいたいんですか!? 右上に掲載したイラストを見てくださいよ! コブンは人気ありますよ!!
六苦 メットールのほうがカワイイという人が多いのは事実だ。
坂ウ そ、そんなことないです! あ、でもそんなことを言ったらロックマンよりメイルちゃんやロールちゃんのほうがカワイイことになるんですけど、いいんですか?
六苦 く、確かにいちばんはがきが多いのはメイル&ロールだな……。……よく考えてみたらはがきの多さなんかカワイさには直接関係するものでもないよな!
坂ウ そうですよね!

佐賀県・鴻ノ瀬りこ

⬅やはりコブンですね! 今月はここがコブンファンクラブです。(坂ウ)

秋田県・柴田祐依子

⬇この愛くるしさを見てくれ! やはりロックマンが最高なんだ!! (六苦)

茨城県・坂月えいり

⬅はがきの枚数がいちばん多かったのは、メイルちゃんでした! (坂ウ)

埼玉県・Night Creator

⬅トッターなら第2形態のほうがいいな。しかしコイツは便利すぎ。(六苦)

イラストコーナー

坂ウ 今月のイラストコーナーは拡大版でお送りします。
六苦 1枚多いだけじゃん!

東京都・小島遊月乃

⬅やはり時代は『エグゼ』のロックマンですね。(坂ウ) それは俺に対する挑戦か!? (六苦)

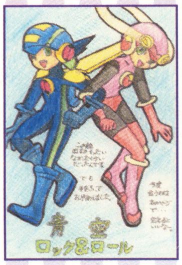

山形県・齋藤舞衣子

⬅ロック&ロールコンビですね。やっぱり時代はこの……。(坂ウ) あー、そーかよ! (六苦)

宮崎県・影流

⬆初代ロックが最高だぜ。しかしいかがわしいイラストだな! (六苦)

ロックマン傑作選

ロックマン バトル&チェイス
プレイステーション
発売日'97年3月20日
価格5800円

坂ウ 今回紹介するのは、ロックマンのキャラクターがレースで戦うこのゲームです。
六苦 パーツ集めが楽しいぞ!

ロックマンとブルースがレースで対決!?

⬅相手に勝つとパーツがもらえるのが『ロックマン』シリーズならではだ。

ロックマンなんでもQ&A

坂ウ 今月の質問は、東京都のロックマンナビゲーション(注・こういうペンネームの方です)さんからで、フォルテとゴスペルはそのうち合体すると思いますか? との質問です。
六苦 俺が思うか思わないかだよな。んじゃ、思わないってことで。ふ～。今月も難しい質問だったぜ!

おたより&イラスト大募集!

坂ウ さて、次回のお題ですが"つぎに出してほしい新作『ロックマン』のゲームジャンルは?"です。詳しいゲーム内容なども考えてくれるとうれしいです! 採用者にはもれなく図書カードをプレゼントします! どんどん送ってくださいね!

あて先
〒154-8528
(株)エンターブレイン ファミ通キューブ編集部
ロックマンナビゲーション係

© CAPCOM CO., LTD. ALL RIGHTS RESERVED.DEVEROPMENT BY ARIKA CO.,LTD.

◆ひちゃこまで、なんと赤ちゃんに！

何度かプレイしているとコースには慣れるんでちゅがテキがちょっとツヨイでちゅ
ひちゃっこちゃらいっ
ハ――……
なかでもちょっとユダンするとあたちを連れ去る
カサカサ
ボロドーが
カサカサカサ
すっご――くニガテ――!!
ひょいっ
カサカサ
うぎゃ―――っ
たーすーけーてーっ
カサカサカサカサカサカサ
←はやすぎっ
パチンッ
……ハアハアそれからねぇ～
ちょん
ワタボーもニガテでちゅ～触ったり食べたりすると画面が揺れるでちゅ～
ぐにゃ
…………
↑ゲンジツのひちゃこ
酔っちゃう……
画面の見すぎ
ふらふら
うっ
ぺたんっ
んで、これまででとーくーにタイヘンだったのが、バブル!!
ひょろ
ワールド 2-8
→ススム
線の上をうごく足場
うつる
ココから右へと運ばれていくでちゅがバブルがず――っと追いかけてくるでちゅよ!!
ヨッシーを22人ギセイにしてあたちは気づきまちた
えらそう
フッフッフッ
留まっているうちにバブルをやり過ごせば追ってこないんでちゅー!!
に
ハッケンでちゅー
ここらヘンにしゃがんでるとバブルがアタマの上を
スレスレに飛んでいくんでちゅ!!
あとはスムーズに運ばれてフラワーを取って……
ちょんちょんとわたると……
ゴールはすぐそこなんでちゅ……
……よ?
ジュッ
↑これは3カイやった…

◆オムツも似合うひちゃこ先生へのおたよりはこちらまで!! ファミ通キューブ+アドバンス"ひちゃこ"係

◆ひちゃこさん？　バブルは食べられるの知ってます？

SOFT Release Schedule

新作ソフト発売スケジュール

ニンテンドー ゲームキューブ®

発売日	タイトル	メーカー	ジャンル	価格（予価）
10月25日	ズーキューブ	アクレイムジャパン	パズル	5800円
10月25日	エターナルダークネス 招かれた13人	任天堂	アクション	6800円
10月25日	Pool Edge	メディアカイト	アクション	6800円
11月1日	From TV animation ONE PIECE トレジャーバトル!	バンダイ	アクション	6800円
11月8日	マリオパーティ4	任天堂	アクション	6800円
11月21日	バイオハザード0	カプコン	アドベンチャー	7800円
11月21日	マッスルちゃんぴよん ～筋肉島の決戦～	コナミ	アクション	6800円
11月21日	スーパーモンキーボール2	セガ	アクション	5800円
11月22日	キン肉マンⅡ世 ～新世代超人VS伝説超人～(ニュージェネレーションVSレジェンド)	バンダイ	アクション	6800円
11月23日	ハリー・ポッターと秘密の部屋	エレクトロニック・アーツ・スクウェア	アドベンチャー	6800円
11月28日	わいわいゴルフ	アイドス・インタラクティブ	アクション	6800円
秋	TETRIS WORLDS	サクセス	パズル	4800円
12月5日	桃太郎電鉄11 ブラックボンビー出現!の巻	ハドソン	テーブルゲーム	6800円
12月6日	バットマン ダークトゥモロー	ケムコ	アクション	6800円
12月12日	ゴジラ 怪獣大乱闘	アタリ	アクション	5800円
12月12日	Evolution Skateboarding	コナミ	アクション	6800円
12月12日	Disney Sports:American Football	コナミ	アクション	6800円
12月13日	ゼルダの伝説 風のタクト	任天堂	RPG	6800円
12月19日	Disney Sports:Basketball	コナミ	アクション	6800円
12月19日	ソニック メガコレクション	セガ	アクション	5800円
12月20日	ミスタードリラー ドリルランド	ナムコ	アクション	6800円
12月26日	エターナル アルカディア レジェンド	セガ	RPG	6800円
12月26日	TOP GUN エース オブ ザ スカイ	タイタスジャパン	シューティング	6800円
12月	チョロQ!	タカラ	レース	6800円
12月	爆転シュート ベイブレード 熱闘! マグネタッグバトル!	タカラ	アクション	6800円
12月	ボンバーマンジェッターズ	ハドソン	アクション	6800円
2003年1月9日	スペースレイダース	タイトー	シューティング	4800円
2003年1月	斑鳩 IKARUGA	アタリ	シューティング	5800円
2003年1月	ソウルキャリバー2	ナムコ	アクション	価格未定
2003年2月20日	Evolution Snowboarding	コナミ	アクション	6800円
冬	ドカポンDX ―わたる世界はオニだらけ―	アスミック・エース・エンタテインメント	テーブルゲーム	6800円
冬	SPIDER-MAN	カプコン	アクション	6800円
冬	F-ZERO GC（仮題）	任天堂	レース	価格未定
冬	1080°GC（仮題）	任天堂	アクション	価格未定
冬	メトロイドプライム（仮題）	任天堂	アクション	価格未定
冬	Roll-o-Rama（仮題）	任天堂	アクション	価格未定
冬	ワリオワールドGC（仮題）	任天堂	アクション	価格未定
冬	牧場物語 ワンダフルライフ	ビクターインタラクティブソフトウェア	シミュレーション	価格未定
2003年3月20日	パーフェクトプレープロ野球（仮題）	コナミ	アクション	6800円
2003年3月	リッジレーサー最新作	ナムコ	レース	価格未定
2003年4月	スターフォックス（仮題）	任天堂	シューティング	価格未定
2003年春	ロックマン エグゼ トランスミッション	カプコン	アクション	価格未定
2003年春	ファイナルファンタジー・クリスタル クロニクル	任天堂	RPG	価格未定
2003年春	機動戦士ガンダム（仮題）	バンダイ	アクション	価格未定
2003年春	ちびロボ!	バンダイ	ジャンル未定	価格未定
2003年春	RUNEⅡ	フロム・ソフトウェア	RPG	価格未定
2003年7月	テイルズシリーズ（仮題）	ナムコ	RPG	価格未定
2003年12月	新RPG（仮題）	ナムコ	RPG	価格未定
2003年	バイオハザード2	カプコン	アドベンチャー	価格未定
2003年	バイオハザード3 LAST ESCAPE	カプコン	アドベンチャー	価格未定
2003年	決定版! ニッポンプロ野球 ～水島野球オールスターズvsプロ野球～（仮題）	セガ	アクション	価格未定
未定	ルパン三世 海に消えた秘宝	アスミック・エース・エンタテインメント	アドベンチャー	価格未定
未定	バイオハザード CODE:Veronica 完全版	カプコン	アドベンチャー	価格未定
未定	バイオハザード4（仮題）	カプコン	アドベンチャー	価格未定
未定	遊戯王フォルスバウンドキングダム 閉ざされた虚空の王国	コナミ	シミュレーション	価格未定
未定	GRAND HEAT	セガ	レース	6800円
未定	ソニックアドベンチャー1	セガ	アクション	価格未定
未定	バーチャファイタークエスト（仮題）	セガ	ジャンル未定	価格未定
未定	GIFTPIA（仮題）	任天堂	ジャンル未定	価格未定
未定	ドンキーコングレーシング（仮題）	任天堂	アクション	価格未定
未定	マリオゴルフGC（仮題）	任天堂	アクション	価格未定
未定	マリオテニスGC（仮題）	任天堂	アクション	価格未定
未定	シャーマンキング（仮題）	バンダイ	ジャンル未定	価格未定

ゲームボーイ アドバンス®

発売日	タイトル	メーカー	ジャンル	価格（予価）
10月3日	南の海のオデッセイ	グローバル・A・エンタテインメント	アドベンチャー	4800円
10月4日	なかよし幼稚園 すこやか園児育成ゲーム	TDKコア	シミュレーション	4800円
10月10日	Jリーグ ウイニングイレブン アドバンス2002	コナミ	アクション	4800円
10月17日	コロッケ! 夢のバンカーサバイバル	コナミ	アクション	4800円
10月17日	サイレントスコープ	コナミ	シューティング	4800円
10月18日	逆転裁判 Best Price!	カプコン	アドベンチャー	2980円
10月18日	逆転裁判2	カプコン	アドベンチャー	4800円
10月24日	ボンバーマンジェッターズ ～伝説のボンバーマン～	ハドソン	RPG	4800円
10月25日	motogp	エム・ティー・オー	レース	4800円
10月25日	ベストプレープロ野球 アドバンス	エンターブレイン	シミュレーション	5800円
10月25日	モンスターファームアドバンス2	テクモ	シミュレーション	5800円
10月25日	テイルズ オブ ザ ワールド なりきりダンジョン2	ナムコ	RPG	4800円
10月25日	星のカービィ 夢の泉デラックス	任天堂	アクション	4800円
10月25日	デ・ジ・キャラット でじこミュニケーション	ブロッコリー	シミュレーション	4800円
10月25日	カードパーティ	メディアカイト	テーブルゲーム	3800円
10月31日	シルクとコットン	キキ	アドベンチャー	5800円
10月31日	ビーストシューター めざせ闘獣王（ビーストキング）!	コナミ	アクション	4800円
11月1日	ケーキ屋さん物語＋動物キャラナビ占い	カルチャーブレーン	その他	4800円
11月14日	DANDOH!! Xi（ダンドー・ザイ）	ゲームビレッジ	アクション	5800円
11月14日	魂斗羅ハードスピリッツ	コナミ	アクション	4800円
11月15日	彼岸花	アテナ	アドベンチャー	4800円
11月15日	真・女神転生 デビルチルドレン 光の書	アトラス	RPG	4800円
11月15日	真・女神転生 デビルチルドレン 闇の書	アトラス	RPG	4800円
11月15日	スキャンハンター ～千年怪魚を追え!～	パシフィック・センチュリー・サイバーワークス・ジャパン	アクション	4800円
11月15日	From TV animation ONE PIECE ナナツ島の大秘宝	バンプレスト	RPG	4800円
11月15日	アクロバットキッズ	メトロ・スリーディジャパン	アクション	4800円
11月21日	ポケットモンスタールビー	ポケモン	RPG	4800円
11月21日	ポケットモンスターサファイア	ポケモン	RPG	4800円
11月22日	ドキドキクッキングシリーズ① こむぎちゃんのハッピーケーキ	エム・ティー・オー	シミュレーション	4800円
11月22日	スーパーロボット大戦 ORIGINAL GENERATION	バンプレスト	シミュレーション	5800円
11月23日	ハリー・ポッターと秘密の部屋	エレクトロニック・アーツ・スクウェア	アドベンチャー	4800円
11月28日	K-1ポケットグランプリ2	コナミ	アクション	4800円
11月28日	実況ワールドサッカーポケット2	コナミ	アクション	4800円
11月28日	チョロQアドバンス2	タカラ	レース	4800円
11月29日	デュアルブレード	メトロ・スリーディジャパン	アクション	4800円
11月下旬	わたしのメイクサロン	ラディック	シミュレーション	4800円
11月	リトルバスターQ	トミー	RPG	4800円
12月5日	バス釣りしようぜ! ～トーナメントは戦略だ!～	コナミ	シミュレーション	4800円
12月6日	ロックマン エグゼ3（仮題）	カプコン	RPG	4800円
12月6日	志村けんのバカ殿様 天下統一ゲーム	TDKコア	テーブルゲーム	4800円
12月6日	まんが家デビュー物語 あこがれ! まんが家育成ゲーム!	TDKコア	シミュレーション	4800円
12月6日	くるりんパラダイス	任天堂	アクション	4800円
12月6日	キン肉マンⅡ世 正義超人への道	バンプレスト	アクション	5800円
12月6日	爆転シュート ベイブレード2002 激戦! チームバトル!! 黄龍の章―ダイチ編―	ブロッコリー	アクション	3980円
12月6日	爆転シュート ベイブレード2002 激戦! チームバトル!! 青龍の章―タカオ編―	ブロッコリー	アクション	3980円
12月6日	トゥームレイダー:プロフェシー	ユービーアイソフト	アクション	4800円
12月12日	はじめの一歩 THE FIGHTING!	ESP	アクション	5500円
12月12日	ミニモニ。おねがい☆お星さま!	コナミ	その他	4800円
11月22日	アオ・ゾーラと仲間たち 夢の冒険	エム・ティー・オー	その他	4800円
12月13日	おしゃれプリンセス2	カルチャーブレーン	アドベンチャー	4800円
12月13日	チョコボランド	スクウェア	テーブルゲーム	4800円
12月13日	クロノアヒーローズ 伝説のスターメダル	ナムコ	RPG	4800円
12月19日	Disney Sports:Basketball	コナミ	アクション	5800円
12月19日	わがまま☆フェアリー ミルモでポン! ～黄金マラカスの伝説～（仮題）	コナミ	アドベンチャー	4800円
12月19日	セガラリー	セガ	レース	5800円
12月19日	ソニック アドバンス2	セガ	アクション	5800円
12月20日	ハムスター物語3 アドバンス	カルチャーブレーン	シミュレーション	4800円
12月20日	宇宙大作戦チョコベーダー ウチュウからの侵略者	ナムコ	RPG	4800円
12月20日	エレベーターアクション OLD&NEW	メディアカイト	アクション	4800円
12月25日	メダロット弐 CORE（コミックボンボン誌上通販のみ販売）	ナツメ	RPG	4800円
12月26日	スパイロ アドバンス	コナミ	アクション	4800円
12月27日	SAMURAI DEEPER KYO	マーベラスエンターテイメント	アクション	4800円
12月中旬	シャーマンキング 超・占事略決3	キングレコード	その他	5800円
12月	シルバニアファミリー4 めぐる季節のタペストリー	エポック社	アドベンチャー	4800円
12月	マジャイネーション	エポック社	RPG	4800円
12月	RPGツクール アドバンス	エンターブレイン	その他	5800円

発売日	タイトル	メーカー	ジャンル	価格(予価)
12月	□ ウッディー・ウッドペッカー・クレイジーキャッスル5	ケムコ	アクション	4800円
12月	□ バルダーダッシュEX	ケムコ	パズル	4800円
12月	□ モンスターメーカー4 フラッシュカード	サクセス	RPG	5800円
12月	□ モンスターメーカー4 キラーダイス	サクセス	RPG	5800円
12月	□ 犬っこ倶楽部	ジョルダン	アドベンチャー	4800円
12月	□ ダライアスR	パシフィック・センチュリー・サイバーワークス・ジャパン	シューティング	4800円
12月	□ 闘魂ヒート	パシフィック・センチュリー・サイバーワークス・ジャパン	アクション	5800円
2002年末	□ ボボボーボ・ボーボボ 奥義87.5 爆烈鼻毛拳	ハドソン	RPG	価格未定
2002年	□ まみむめ☆もがちょ たこボール	アイディアファクトリー	パズル	4800円
2003年1月1日	□ THE KING OF FIGHTERS EX2 ~HOWLING BLOOD~	マーベラスエンターテイメント	アクション	5800円
2003年1月3日	□ エレミックス!	シムス	RPG	4800円
2003年1月10日	□ ことばのパズル もじぴったんアドバンス	ナムコ	パズル	4800円
2003年1月23日	□ パワプロクンポケット5	コナミ	アクション	4800円
2003年1月	□ "ジョン・テニエル"イラストレーションズ 不思議の国のアリス	グローバル・A・エンタテインメント	テーブルゲーム	4800円
2003年1月	□ マリー、エリー&アニスのアトリエ ~そよ風からの伝言(メッセージ)~	バンプレスト	RPG	価格未定
2003年1月	□ 犬夜叉(仮題)	エイベックス・モード	テーブルゲーム	4800円
2003年3月	□ ハチエモン (仮題)	ナムコ	ジャンル未定	価格未定
冬	□ ロード・オブ・ザ・リング ~二つの塔~	エレクトロニック・アーツ・スクウェア	アドベンチャー	4800円
冬	□ ダービースタリオン アドバンス	エンターブレイン	シミュレーション	5800円
冬	□ ムゲンボーグ	コナミ	RPG	4800円
冬	□ 全日本少年サッカー大会2 めざせ日本一!	サクセス	シミュレーション	4800円
冬	□ ファイナルファンタジータクティクス アドバンス	スクウェア	シミュレーション	価格未定
冬	□ SIMPLE 2960(つくろう)ともだちシリーズ Vol.1 THE テーブルゲームコレクション	ディースリー・パブリッシャー	テーブルゲーム	2960円
冬	□ SIMPLE 2960(つくろう)ともだちシリーズ Vol.2 THE ブロックくずし	ディースリー・パブリッシャー	アクション	2960円
冬	□ ZOIDS SAGA2	トミー	RPG	4800円
冬	□ ゼルダの伝説 神々のトライフォース&4つの剣	任天堂	RPG	価格未定
冬	□ メトロイド FOR GAMEBOY ADVANCE(仮題)	任天堂	アクション	価格未定
冬	□ 牧場物語 ミネラルタウンのなかまたち	ビクターインタラクティブソフトウェア	シミュレーション	4800円
2003年春	□ シンデレラ(仮題)	カルチャーブレーン	シミュレーション	4800円
2003年春	□ プロ麻雀「兵」EXアドバンス (仮題)	カルチャーブレーン	テーブルゲーム	5800円
2003年春	□ クレイジーチェイス(仮題)	ケムコ	アクション	価格未定
2003年春	□ 戦国革命外伝	コナミ	アクション	価格未定
2003年春	□ サイバードライブゾイド(仮題)	トミー	RPG	4800円
2003年春	□ サモンナイト クラフトソード物語	バンプレスト	RPG	価格未定
2003年	□ サンリオピューロランド オールキャラクターズ	トミー	テーブルゲーム	4800円
未定	□ ブレンダーブロス	インフォグラムハドソン	アクション	5200円
未定	□ ご金魚物語GBA	カルチャーブレーン	シミュレーション	4800円
未定	□ ドラマチックファンタジー	カルチャーブレーン	アドベンチャー	4800円
未定	□ ぬいペットカフェ (仮題)	カルチャーブレーン	シミュレーション	価格未定
未定	□ EZ-TALK 中級編(仮題)	キーネット	その他	価格未定
未定	□ Disney Sports:Snowboard	コナミ	アクション	価格未定
未定	□ フロッガー 魔法の国の大冒険	コナミ	アクション	価格未定
未定	□ まじこね	ソフトマックス	パズル	4800円
未定	□ テイルズ オブ ファンタジア	ナムコ	RPG	価格未定
未定	□ ゲームボーイギャラリー4(仮題)	任天堂	アクション	価格未定
未定	□ ゲームボーイミュージック (仮題)	任天堂	その他	6800円
未定	□ 馬穴大作戦(仮題)	任天堂	シミュレーション	価格未定
未定	□ ルナブレイズ (仮題)	任天堂	RPG	価格未定
未定	□ ZERO ONE	フウキ	アドベンチャー	価格未定

ゲームボーイカラー

発売日	タイトル	メーカー	ジャンル	価格(予価)
10月4日	□ ドラえもんのクイズボーイ2	エポック社	その他	3980円
2002年	□ エクストリーム ホイールズ ~めざせBMXチャンピオン~	スパイク	レース	4300円
2002年	□ KLUSTER	スパイク	パズル	4300円
未定	□ 漢字BOY3	J・ウイング	その他	価格未定

ポケモンミニ™

発売日	タイトル	メーカー	ジャンル	価格(予価)
10月18日	□ トゲピーのだいぼうけん	ポケモン	アクション	1200円

ゲームキューブ ハード&周辺機器

ゲームキューブ
発売中/各19800円

DVD/ゲームプレーヤーQ
発売中/34800円

コントローラ
発売中/各2500円

ウェーブバード
発売日未定/価格未定

メモリーカード59
発売中/1400円

メモリーカード251
発売中/2000円

SD-メモリーカードアダプタ
発売日未定/価格未定

ACアダプタ
発売中/3000円

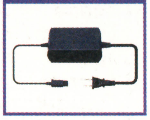

S端子ケーブル
発売中/2500円

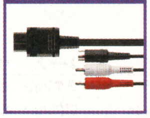

ステレオAVケーブル
発売中/1500円

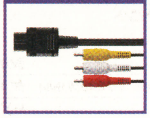

モノラルAVケーブル
発売中/1200円

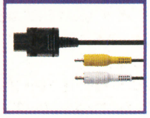

GBAケーブル
発売中/1400円

D端子ビデオケーブル
発売中/3500円

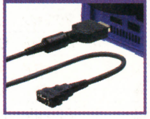

コンポーネントビデオケーブル
発売中/3500円

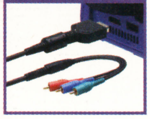

モデムアダプタ
発売中/3800円

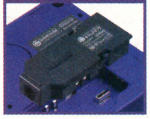

ブロードバンドアダプタ
発売中/3800円

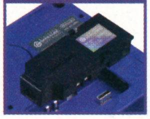

ゲームボーイアドバンス ハード&周辺機器

ゲームボーイアドバンス
発売中/各8800円

通信ケーブル
発売中/1400円

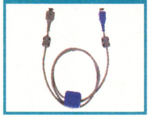

ACアダプタセット
発売中/1500円

バッテリーパック・チャージャセット
発売中/3500円

カードeリーダー
発売中/5800円

ポケモンミニ

ポケモンミニ
発売中/4800円

—
—/—

—
—/—

—
—/—

※■の色のタイトルは新着タイトルです。

ゲーム書き換えシステム
NINTENDO-POWER
ニンテンドウパワー

ニンテンドウパワー ソフトリスト

ローソン店頭のLoppiでのソフト書き換えサービスが終了になったニンテンドウパワー。だけど、任天堂の"お客様ご相談窓口"で引き続き書き換えが行われているぞ。いまでは入手の難しいゲームや、書き換えでしか遊べないゲームもあるので、書き換え用カートリッジを持っている人はどんどん申し込もう。

書き換えサービスを申し込むには、任天堂ホームページで申し込み用紙を入手して、必要事項を書き込んだうえ、カートリッジといっしょに最寄りの任天堂お客様ご相談窓口に送付しよう。書き換え料金は、999円以下の場合は郵便切手を同封、1000円以上の場合はカートリッジ返却時に代金引き換えになるぞ。ホームページが見られない人は各サービスセンターに電話で問い合わせよう。

書き換えサービスの申し込み先　電話受付時間:AM9:00～PM5:00(土・日・祝祭日を除く)

●任天堂ホームページ　http://www.nintendo.co.jp/n03/index.html
●本社サービスセンター　☎075・662・9611
●東京サービスセンター　☎03・3254・1647
●大阪サービスセンター　☎06・6376・5970
●名古屋サービスセンター　☎052・571・2506
●岡山サービスセンター　☎086・252・2038
●札幌サービスセンター　☎011・612・6930

ゲームは専用のROMへ書き込もう

SFメモリカセット(GBメモリカートリッジ)の中には、ゲームのプログラムを書き込むFブロックが8分割、データのセーブを行うBブロックが16分割になって入っている。どちらかのブロック数がいっぱいになるまで、何本でもソフトを書き込めるのだ。

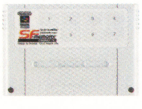

スーパーファミコン書き換え専用
SFメモリカセット
販売終了
(在庫がある場合のみ購入可能)

ゲームボーイ書き換え専用
GBメモリカートリッジ
販売終了
(在庫がある場合のみ購入可能)

ソフトの組み合わせかた

複数のソフトを入れると自動的に"メニュー画面(Fブロック1)"が書き込まれることを覚えておこう。下の図のように3本のソフトの合計使用ブロックは、Fブロックが7、Bブロックが14。ただしこれにメニュー画面が入るので、Fブロックはすべて埋まってしまう。

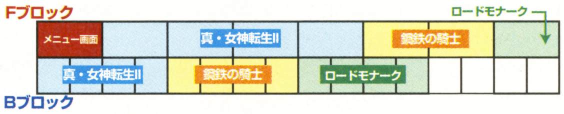

スーパーファミコン

ジャンル	ソフトタイトル	商品番号	メーカー名	価格	F	B
RPG	ARETHA	145131	やのまん	1000円	4	4
RPG	ARETHA II	604941	やのまん	1000円	4	4
RPG	ELFARIA II	132748	ハドソン	1000円	4	4
RPG	FEDA	604925	やのまん	1000円	5	4
RPG	Last Bible III	251453	アトラス	1000円	6	4
RPG	イーハトーヴォ物語	827886	ヘクト	1000円	2	1
RPG	エストポリス伝記	176524	タイトー	1000円	2	2
RPG	旧約・女神転生	222208	アトラス	1000円	4	4
RPG	真・女神転生	233561	アトラス	1000円	3	4
RPG	真・女神転生 II	235385	アトラス	1000円	4	4
RPG	新桃太郎伝説	555983	ハドソン	1000円	4	4
RPG	ゼルダの伝説 神々のトライフォース	069035	任天堂	1000円	2	4
RPG	ソード・ワールドSFC	608092	ティーアンドイーソフト	1000円	3	4
RPG	ソード・ワールドSFC2 いにしえの巨人伝説	693723	ティーアンドイーソフト	1000円	4	4
RPG	大貝獣物語	469394	ハドソン	1000円	6	4
RPG	ドラゴンスレイヤー英雄伝説	607576	エポック社	1000円	2	1
RPG	ドラゴンスレイヤー英雄伝説II	608106	エポック社	1000円	3	4
RPG	トルネコの大冒険 不思議のダンジョン	133515	チュンソフト	1000円	3	4
RPG	不思議のダンジョン2 風来のシレン	092428	チュンソフト	1000円	8	16
RPG	ブレスオブファイアII	469386	カプコン	1000円	5	4
RPG	マザー2 ギーグの逆襲	468355	任天堂	1000円	6	4
RPG	レナス【古代機械の記憶】	144134	アスミック	1000円	3	4
RPG	レナス2～封印の使徒～	156442	アスミック	1000円	8	4
アクション	悪魔城ドラキュラXX	469017	コナミ	1000円	4	0
アクション	カービィボウル	468371	任天堂	1000円	3	4
アクション	がんばれゴエモン きらきら道中	468959	コナミ	1000円	6	4
アクション	がんばれゴエモン3	398764	コナミ	1000円	4	4
アクション	奇々怪界 月夜草子	722545	ナツメ	1000円	3	0
アクション	奇々怪界 謎の黒マント	722537	ナツメ	1000円	2	0
アクション	キッドクラウンのクレイジーチェイス	719706	コトブキシステム	1000円	2	0
アクション	魂斗羅スピリッツ	468932	コナミ	1000円	2	0
アクション	サンドラの大冒険 ワルキューレとの出逢い	751111	ナムコ	1000円	2	0
アクション	スーパードンキーコング	468363	任天堂	1000円	8	1
アクション	スーパードンキーコング2	468967	任天堂	1000円	8	1
アクション	スーパードンキーコング3	468991	任天堂	1000円	8	1
アクション	スーパーボンバーマン3	469378	ハドソン	1000円	3	0
アクション	スーパーマリオコレクション	861367	任天堂	1000円	4	4
アクション	スーパーマリオワールド	131130	任天堂	1000円	1	1
アクション	スーパーメトロイド	468347	任天堂	1000円	6	4
アクション	スーパーワギャンランド	608173	ナムコ	1000円	2	0
アクション	スーパーワギャンランド2	604933	ナムコ	1000円	2	0
アクション	ストリートファイターIIターボ	129224	カプコン	1000円	5	0
アクション	それ行けエビス丸 からくり迷路	112640	コナミ	1000円	2	0
アクション	超原人2	283096	ハドソン	1000円	3	0
アクション	超魔界大戦 どらぼっちゃん	281034	ナグザット	1000円	2	1
アクション	超魔界村	131148	カプコン	1000円	2	0
アクション	ツインビーレインボーベルアドベンチャー	131890	コナミ	1000円	2	4
アクション	デモンズ・ブレイゾン 魔界村 紋章編	112453	カプコン	1000円	4	0
アクション	ドラえもん3 のび太と時の宝玉	693693	エポック社	1000円	3	0
アクション	ドラえもん4 のび太と月の王国	606740	エポック社	1000円	3	0
アクション	ファイナルファイト	108464	カプコン	1000円	2	0
アクション	ファイナルファイト2	110396	カプコン	1000円	3	0
アクション	リブルラブル	143791	ナムコ	1000円	1	0
アクション	ロックマン7	132764	カプコン	1000円	4	0
アクション	ロックマンX	131237	カプコン	1000円	3	0
アクション	ワギャンパラダイス	751120	ナムコ	1000円	3	0
シミュレーション	AIIIS.V.	288853	ビクターインタラクティブソフトウェア	1000円	4	16
シミュレーション	SUPER大航海時代	608122	コーエー	1000円	2	4
シミュレーション	Winning Post2 プログラム'96	608114	コーエー	1000円	6	16
シミュレーション	アースライト ルナ ストライク	283118	ハドソン	1000円	6	4
シミュレーション	鋼鉄の騎士	156736	アスミック	1000円	2	4
シミュレーション	鋼鉄の騎士2 砂漠のロンメル軍団	175854	アスミック	1000円	2	4
シミュレーション	鋼鉄の騎士3 激突ヨーロッパ戦線	176541	アスミック	1000円	3	4
シミュレーション	ジ・アトラス	295809	ビクターインタラクティブソフトウェア	1000円	4	16
シミュレーション	シムシティー	131156	任天堂	1000円	1	16
シミュレーション	タクティクスオウガ	607461	クエスト	1000円	6	4
シミュレーション	デア ラングリッサー	608131	日本コンピューターシステム	1000円	4	4
シミュレーション	伝説のオウガバトル	854344	クエスト	1000円	4	16
シミュレーション	ときめきメモリアル～伝説の樹の下で～	468924	コナミ	1000円	8	4
シミュレーション	ファイアーエムブレム 聖戦の系譜	469025	任天堂	1000円	8	4
シミュレーション	ファイアーエムブレム 紋章の謎	131245	任天堂	1000円	6	4
シミュレーション	牧場物語	303526	ビクターインタラクティブソフトウェア	1000円	4	4
シミュレーション	魔神転生	254223	アトラス	1000円	3	4
シミュレーション	魔神転生II	281255	アトラス	1000円	6	4
シミュレーション	ミリティア	608157	ナムコ	1000円	3	0
シミュレーション	ロードモナーク	249785	エポック社	1000円	1	4
シューティング	AXELAY	122025	コナミ	1000円	2	0
シューティング	GRADIUSIII	117382	コナミ	1000円	1	0
シューティング	PHALANX	721107	コトブキシステム	1000円	2	0
シューティング	SPACE INVADERS	142379	タイトー	1000円	1	0
シューティング	キャラバンシューティングコレクション	283711	ハドソン	1000円	1	0
シューティング	極上パロディウス	468894	コナミ	1000円	4	0
シューティング	コズモギャング ザ ビデオ	751090	ナムコ	1000円	2	0
シューティング	パロディウスだ!～神話からお笑いへ～	468983	コナミ	1000円	2	0
シューティング	ポップンツインビー	468975	コナミ	1000円	2	0
スポーツ	F-ZERO	129216	任天堂	1000円	1	1
スポーツ	磯釣り 離島編	281336	ビクターインタラクティブソフトウェア	1000円	4	4
スポーツ	海のぬし釣り	283126	ビクターインタラクティブソフトウェア	1000円	4	4
スポーツ	川のぬし釣り2	283703	ビクターインタラクティブソフトウェア	1000円	3	4
スポーツ	実況ワールドサッカー2	722529	コナミ	1000円	6	4
スポーツ	スーパー大相撲 熱戦大一番	329762	ナムコ	1000円	2	0
スポーツ	スーパーファミリーテニス	076899	ナムコ	1000円	2	0
スポーツ	スーパーブラックバス2	751081	スターフィッシュ	1000円	4	4
スポーツ	スーパーブラックバス3	586897	スターフィッシュ	1000円	8	4
スポーツ	スキーパラダイスWITHスノーボード	334367	ビクターインタラクティブソフトウェア	1000円	2	0
スポーツ	ダービージョッキー【騎手王への道】	184861	アスミック	1000円	2	4
スポーツ	つり太郎	335916	ビクターインタラクティブソフトウェア	1000円	2	1
スポーツ	デビルズコース	853577	ティーアンドイーソフト	1000円	2	4
スポーツ	ナムコットオープン	143839	ナムコ	1000円	2	4
パズル	CAMEL TRY	175188	タイトー	1000円	2	0
パズル	PUZZLE BOBBLE	128805	タイトー	1000円	1	0
パズル	クオンパSFC	608084	ティーアンドイーソフト	1000円	2	4
パズル	コズモギャング ザ パズル	608165	ナムコ	1000円	1	0
パズル	す～ぱ～なぞぷよ ルルーのルー	308790	バンプレスト	1000円	2	4
パズル	す～ぱ～ぷよぷよ	326356	バンプレスト	1000円	2	0
パズル	パネルでポン	468941	任天堂	1000円	2	0
パズル	マリオのスーパーピクロス	468916	任天堂	1000円	2	4
その他	SUPER億万長者ゲーム	184853	タカラ	1000円	2	4
その他	SUPER人生ゲーム3	185035	タカラ	1000円	4	4
その他	弟切草	469432	チュンソフト	1000円	2	4
その他	学校であった怖い話	296015	バンプレスト	1000円	6	4
その他	かまいたちの夜	133507	チュンソフト	1000円	6	4
その他	決戦! ドカポン王国IV～伝説の勇者たち～	143618	アスミック	1000円	2	4
その他	真・麻雀	249815	コナミ	1000円	1	4
その他	スーパー桃太郎電鉄II	132756	ハドソン	1000円	2	4
その他	大爆笑人生劇場	153656	タイトー	1000円	2	0
その他	大爆笑 人生劇場～ずっこけサラリーマン編～	144126	タイトー	1000円	4	4

＊表中のF、Bの文字は、それぞれFブロック数、Bブロック数を表しています。

その他	晦―つきこもり	293105	バンプレスト	1000円	8	4
	ドカポン外伝 炎のオーディション	138878	アスミック	1000円	2	0
	ドカポン3・2・1～嵐を呼ぶ友情～	123064	アスミック	1000円	3	4
	ハロー！パックマン	329754	ナムコ	1000円	3	0
	プロ麻雀 極III	199303	アテナ	1000円	2	4
	魔女たちの眠り	288233	ビクターインタラクティブソフトウェア	1000円	6	4
	夜光虫	221317	アテナ	1000円	4	4
新作	WRECKING CREW'98	213608	任天堂	2000円	4	4
	幻獣旅団	430471	アクセラ	2000円	8	16
	スーパーファミコンウォーズ	396877	任天堂	2000円	4	16
	ダービースタリオン98	515949	任天堂	2000円	6	16
	たまごっちタウン	218511	バンダイ	2500円	2	4
	ファイアーエムブレム トラキア776	439665	任天堂	2500円	8	16
	SUPER PUNCH-OUT!!	509566	任天堂	2000円	4	4
	スーパーファミリーゲレンデ	213527	ナムコ	2000円	4	4
	リングにかけろ	810541	日本コンピュータシステム	2000円	5	0
	POWER倉庫番	114731	任天堂	2000円	2	4
	POWERロードランナー	329363	任天堂	2000円	3	4
	お絵かきロジック	057134	世界文化社	2000円	1	1
	お絵かきロジック2	658006	世界文化社	2000円	1	1
	カービィのきらきらきっず	565849	任天堂	2000円	4	1
	すってはっくん	402125	任天堂	2000円	6	4
	ドクターマリオ	810738	任天堂	2000円	1	1
	ピクロスNP Vol.1	472832	任天堂	2000円	2	1
	ピクロスNP Vol.2	240931	任天堂	2000円	2	1
	ピクロスNP Vol.3	630853	任天堂	2000円	2	1
	ピクロスNP Vol.4	469211	任天堂	2000円	2	1
	ピクロスNP Vol.5	410721	任天堂	2000円	2	1
	ピクロスNP Vol.6	022870	任天堂	2000円	3	4
	ピクロスNP Vol.7	507636	任天堂	2000円	3	4
	ピクロスNP Vol.8	516864	任天堂	2000円	3	4
	Zooっと麻雀！	241555	任天堂	2000円	5	16
	同級生2	396885	バンプレスト	2000円	8	1
	はじまりの森	275239	任天堂	2500円	8	4
	ファミコン探偵倶楽部II うしろに立つ少女	406015	任天堂	2000円	6	4
	平成 新・鬼ヶ島 前編	329380	任天堂	2000円	6	1
	平成 新・鬼ヶ島 後編	611760	任天堂	2000円	6	1
	メタルスレイダーグローリー ディレクターズカット	720542	任天堂	2000円	6	0

ゲームボーイ

	ソフトタイトル	商品番号	メーカー名	価格	F	B
RPG	アザーライフアザードリームスGB	041815	コナミ	1000円	8	1
	アレサ	763977	やのまん	1000円	1	1
	アレサII	338923	やのまん	1000円	2	1
	アレサIII	237787	やのまん	1000円	2	1
	海のぬし釣り2	745481	ビクターインタラクティブソフトウェア	1000円	8	1
	格闘料理伝説ビストロレシピ 決闘★ビストロガルム編	721263	バンプレスト	1000円	8	1
	格闘料理伝説ビストロレシピ 激闘★フードンバトル編	778915	バンプレスト	1000円	8	1
	化石創世リボーン2 モンスターディガー	733008	スターフィッシュ	1000円	8	4
	川のぬし釣り3	804614	ビクターインタラクティブソフトウェア	1000円	4	1
	がんばれゴエモン～天狗党の逆襲～	798967	コナミ	1000円	8	1
	ぐるぐるガラクターズ	262901	アトラス	1000円	8	1
	ゴッドメディスン ～ファンタジー世界の誕生～	732460	コナミ	1000円	2	1
	サンリオタイムネット 過去編	797669	イマジニア	1000円	8	4
	サンリオタイムネット 未来編	798797	イマジニア	1000円	8	4
	ゼルダの伝説DX 夢を見る島	370169	任天堂	1000円	8	4
	ドラゴンスレイヤーI	262935	エポック社	1000円	1	0
	ドラゴンスレイヤー外伝 眠りの王冠	286028	エポック社	1000円	1	1
	爆釣リトリーブマスター	534056	コナミ	1000円	4	1
	ビタミーナ王国物語	682438	ナムコ	1000円	2	1
	風来のシレンGB 月影村の怪物	046094	チュンソフト	1000円	4	4
	ボンバーマンクエスト	031577	ハドソン	1000円	8	1
	女神転生 ラストバイブル	682462	アトラス	1000円	8	1
	女神転生 ラストバイブルII	744778	アトラス	1000円	8	1
	メダロット(カブトバージョン)	586366	イマジニア	1000円	4	4
	メダロット(クワガタバージョン)	586374	イマジニア	1000円	4	4
	メダロット パーツコレクション	721425	イマジニア	1000円	4	4
アクション	GB原人2	586340	ハドソン	1000円	2	0
	悪魔城すぺしゃる ぼくドラキュラくん	306274	コナミ	1000円	2	0
	アレイウェイ	050920	任天堂	800円	1	0
	カービィのブロックボール	384801	任天堂	1000円	4	1
	がんばれゴエモン～星空士ダイナマイッツあらわる!!	085898	コナミ	1000円	8	1
	ゲームボーイギャラリー	085898	任天堂	1000円	2	1
	ゲームボーイギャラリー3	383066	任天堂	1000円	8	1
	ザ・首都高レーシング	502057	ポニーキャニオン	1000円	1	1
	じゃがいぬくん	720712	ビクターインタラクティブソフトウェア	1000円	8	1
	スーパードンキーコングGB	060810	任天堂	1000円	4	1
	スーパーマリオランド	889369	任天堂	800円	1	0
	スーパーマリオランド2 6つの金貨	250473	任天堂	800円	4	1
	スーパーマリオランド3 ワリオランド	019101	任天堂	800円	4	1
	スパイ アンド スパイ	462861	ケムコ	1000円	8	0
	ストリートファイターII	745383	カプコン	1000円	4	0
	高橋名人の冒険島3	520641	ハドソン	1000円	2	0
	ちびまる子ちゃん4 これが日本だよ！王子さま	325015	タカラ	1000円	1	0
	ちびまる子ちゃん まる子デラックス劇場	014109	タカラ	1000円	1	0
	ドンキーコング	084701	任天堂	1000円	4	1
	ドンキーコングランド	523852	任天堂	1000円	4	1
	熱闘！闘神伝	364886	タカラ	1000円	4	0
	バイオニックコマンドー	530212	カプコン	1000円	2	0
	バブルボブル ジュニア	263061	タイトー	1000円	1	0
	パックマン	682454	ナムコ	1000円	1	0
	プチカラット	262943	タイトー	1000円	8	1
	星のカービィ	193721	任天堂	800円	2	0
	星のカービィ2	193704	任天堂	1000円	4	1
	ボンバーマンGB3	733113	ハドソン	1000円	2	0
	魔界村外伝	530689	カプコン	1000円	2	0
	メトロイド2	194344	任天堂	800円	2	1
	桃太郎電劇2	733083	ハドソン	1000円	4	0
	レッドアリーマー 魔界村外伝	804673	カプコン	1000円	1	0
	ロックマンワールド	519561	カプコン	1000円	2	0
	ロックマンワールド2	519570	カプコン	1000円	2	0
	ロックマンワールド3	519545	カプコン	1000円	2	0
	ロックマンワールド4	390658	カプコン	1000円	4	0
	ロックマンワールド5	390704	カプコン	1000円	4	0
シミュレーション	あにまるぶりーだ～2	502901	J・ウイング	1000円	4	1
	海戦ゲーム レーダーミッション	038989	任天堂	800円	1	0
	ゲームボーイウォーズ	250546	任天堂	800円	2	1
	ゲームボーイウォーズ ターボ	281611	ハドソン	1000円	4	4
	昆虫博士	502065	J・ウイング	1000円	4	1
	サバイバルキッズ 孤島の冒険者	090051	コナミ	1000円	8	4
	スーパーブラックバス ポケット3	732982	スターフィッシュ	1000円	8	1
	超魔神英雄伝ワタル まぜっこモンスター2	036722	バンプレスト	1000円	4	1
	ディノブリーダー2	503371	J・ウイング	1000円	4	1
	プリクラPocket 不完全女子高生マニュアル	834572	アトラス	1000円	4	1
	プリクラPocket2 彼氏改造大作戦	834581	アトラス	1000円	4	1
	プリクラPocket3 タレントデビュー大作戦	833762	アトラス	1000円	8	1
	ハムスターパラダイス	376884	アトラス	1000円	8	1
	牧場物語GB	045624	ビクターインタラクティブソフトウェア	1000円	4	1
	遊戯王モンスターカプセルGB	002251	コナミ	1000円	8	4
	ミニ4ボーイII	518794	J・ウイング	1000円	4	1
スポーツ	F1レース	796735	任天堂	800円	1	1
	it's a ワールドラリー	041921	コナミ	1000円	8	1
	ゴルフ	022373	任天堂	800円	1	1
	テニス	411124	任天堂	800円	1	0
	トリックボーダーグランプリ	721280	アテナ	1000円	8	0
シューティング	サーガイヤ	264415	タイトー	1000円	1	0
	スペースインベーダーズ	360759	タイトー	1000円	1	0
	ソーラーストライカー	193992	任天堂	800円	1	0
	ネメシスII	306258	コナミ	1000円	2	0
パズル	SAME GAME	306312	ハドソン	1000円	2	1
	カービィのきらきらきっず	384305	任天堂	1000円	2	1
	カラムー町はおおさわぎ！～ポリンキーズとおかしな仲間たち～	732991	スターフィッシュ	1000円	8	1
	クイックスアドベンチャー	587141	タイトー	1000円	8	1
	語楽王 TANGO！	781151	J・ウイング	1000円	8	1
	倉庫番伝説 光と闇の国	516881	J・ウイング	1000円	8	1
	テトリス	585831	任天堂	800円	1	0
	テトリスDX	583669	任天堂	1000円	4	1
	ドクターマリオ	018686	任天堂	800円	1	0
	パズルボブルGB	733091	タイトー	1000円	1	0
	花さか天使テンテンくんのBeat Breaker	391603	コナミ	1000円	8	1
	ピクロス2	782823	任天堂	1000円	4	1
	ぽけっとぷよぷよ通	587338	コンパイル	1000円	2	0
	マリオのピクロス	96743	任天堂	1000円	2	1
	ミスタードリラー	377252	ナムコ	1000円	4	1
	モグラーニャ	394734	任天堂	1000円	4	1
	ヨッシーのクッキー	413607	任天堂	800円	1	0
	ヨッシーのパネポン	085804	任天堂	1000円	4	0
その他	beatmania GB	798959	コナミ	1000円	8	0
	GO！GO！ヒッチハイク	516937	J・ウイング	1000円	4	1
	オセロワールド	799343	ツクダオリジナル	1000円	1	0
	カービィのピンボール	193968	任天堂	800円	2	1
	カエルの為に鐘は鳴る	390194	任天堂	800円	4	1
	カンヅメモンスター パフェ	518816	スターフィッシュ	1000円	8	1
	コナミGBコレクションVol.1	834599	コナミ	1000円	4	0
	コナミGBコレクションVol.2	721654	コナミ	1000円	4	0
	コナミGBコレクションVol.4	784109	コナミ	1000円	4	0
	将棋2	501051	ポニーキャニオン	1000円	2	0
	人生ゲーム	682446	タカラ	1000円	2	1
	スーパー桃太郎電鉄2	733105	ハドソン	1000円	2	1
	ドラえもんカート	030953	エポック社	1000円	2	1
	ドラえもんのGAMEBOYであそぼうよ デラックス10	027502	エポック社	1000円	2	1
	ナムコギャラリーVol.1	364002	ナムコ	1000円	4	0
	ナムコギャラリーVol.3	306282	ナムコ	1000円	4	0
	パチパチパチスロ～ニューパルサー編～	519758	スターフィッシュ	1000円	8	1
	フェアリーキティの開運辞典 ～妖精の国の占い修行～	586358	イマジニア	1000円	8	1
	プロ麻雀 極 GB	733016	アテナ	1000円	1	0
	プロ麻雀 極 GB2	376621	アテナ	1000円	8	1
	本格四人打麻雀 麻雀王	497045	童	1000円	8	1
	本格花札GB	721441	アルトロン	1000円	8	1
	麻雀クエスト	795976	J・ウイング	1000円	8	1
	桃太郎電鉄jr. ～全国ラーメンめぐりの巻～	721638	ハドソン	1000円	4	1
	役満	021547	任天堂	800円	1	0
	遊戯王デュエルモンスターズ	732451	コナミ	1000円	8	1
新作	こぐるぐるぐる～ぐるぐるとなかよし	672726	スティング	1000円	8	4
	スーパーマリオブラザーズデラックス	255726	任天堂	1000円	8	1
	波乗り野郎！	673994	ナツメ	1000円	8	1
	バルーンファイトGB	049964	任天堂	1000円	2	1
	カラムー町は大さわぎ！おかわりっ！	039195	スターフィッシュ	1500円	8	1
	対戦詰将棋	262901	アテナ	1000円	8	0
	大刀GB	460907	ケムコ	1000円	8	1
	バットマンビヨンド	461245	ケムコ	1000円	8	0
	Loppiパズルマガジン かんがえるパズル創刊号	871842	サクセス	600円	2	4
	Loppiパズルマガジン かんがえるパズル第2号	858935	サクセス	600円	2	4
	Loppiパズルマガジン ひらめくパズル創刊号	549754	サクセス	600円	2	4
	Loppiパズルマガジン ひらめくパズル第2号	367826	サクセス	600円	2	4
	Loppiパズルマガジン かんがえるパズル第3号	770451	サクセス	600円	2	4

＊表中のF、Bの文字は、それぞれFブロック数、Bブロック数を表しています。

√64bit

みなさーん健康ですか？ 筆者はこのあいだ熱を出して寝込んでしまったのだ。そこで、**ここぞとばかりにベッドでアドバンスざんまいの日々が続いたんだけど**、わかったことがひとつ。アドバンスは寝ながらだとやりにくい！ 初代ゲームボーイは、横に寝たとき両手の位置が近いから腕が疲れなかったんだけど、アドバンスはヨコナガなので、寝ながらの長時間プレイは禁物。**説明書に書いてあった気も……。**

今月のギャップ

イメージイラストと現実の姿のギャップを鋭く斬るこのコーナー、今回はニチブツの**隠れた名作『セクロス』がやりだまに！** はじめるとやめられないナイスゲームだが、このギャップは何なんだ！

イメージイラスト

見立てよ！ =

本当の姿

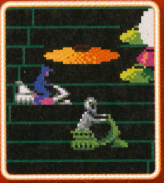

見どころ：のんびり高速バトル！ってムードっすね

NBF-SE Nichibutsu 1986

今月のお宝

今月のお宝は**地味だがパンチ力の強い逸品**だ。これは筆者がある知人から譲り受けたシールなのだが、なんとカセッツの背中に貼られているあのおなじみのシールが台紙に連続して張り付いている状態のものなのだ！ 見たところ長い長いロール状のものの一部分がハサミで切り取られた、というかんじ。FFマークから、このアイテムがファミコン史後期のものだとわかる。

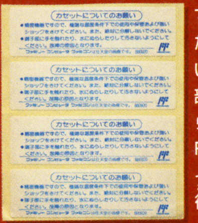

キミの持ってるお宝情報を送ってくれれば幸い！

eメールあて先：**famitsu-cube@ml.enterbrain.co.jp**

今月のクイズ

とくに解答の募集もしておらず、正解者に何の賞品も出ない、**きわめて存在意義が謎であるこのコーナー**だが、ファミッ子なら今月もみごと当ててみせろ！「南極」が出てくるゲームといえば…。

ヒント：主人公の巡航速度は時速36000km！

→答えは次号！

先月の答え：『スターラスター』

今月のボス

『B-WINGS』より

重機動要塞ゴブナス

Model : Stage 01

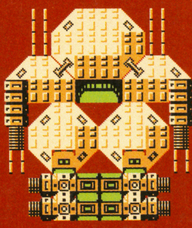

デカい・強い・憎たらしい！ そんなボスの存在は、ゲームにとってかかせないものだ。今回は『B-WINGS』のボス、重機動要塞ゴブナスをとりあげて、その魅力を探ってみよう。昆虫を思わせる凶悪なフォルム、弱点を示す**軟らかそうな部分、そして大きいがために少ないパーツの使い回しにより建造されている**点など、どこをとってもファミコンゲームのボスにふさわしい風格が見てとれるだろう。

DFC-BW DECO 1986

今月のカセッツ

今回はバンダイの『ファミリートレーナー』シリーズのカセッツを紹介するぞ！ 勘のよい子なら、そろそろ**ネタ切れの危機**だって気づいちゃうかな？

この形状のカセッツは、全部で10種類しか発売されなかったんだ！ そのためか、細かい造形などのない、**コストをおさえたイージーなデザイン**だ。

BANDAI 1987

まめちしき ファミコンが出せる色数は、無信号である黒を含めると全部で53色。たったそれだけであんなに色とりどりのゲーム世界が表現されていたんだ。

MADE IN JAPAN

ファミ通キューブ＋アドバンス

STAFF on

LEVEL1 / CORN FLAKES / diceKsaito / i love my DA / pri GRAPHICS inc. / BLUE / ILLUSTRATIONS

発行人 浜村弘一
編集人 松本秀寿
編集長 水間勇一
アートディレクター 村田順一
編集スタッフ 堤 俊浩／渡邉 忍／藤原教弘／坂本達哉／小山太輔／益田健一
制作スタッフ 宮本大輔

ライティング
雨宮光宏 新作！スクープ94連発!! 32
荒井弘子 ディズニーゲームカーニバル 126
石井るり子 どうぶつの村だより 120
AIRS WORKS 松本幸彦 伝説のスタフィー 76 / トライフォースタイムス 134
岡野英行 新作！スクープ94連発!! 26～27／30／34／42～43 / スターフォックスアドベンチャー 62 / ロックマンナビゲーション 136
片山 淳 新作！スクープ94連発!! 28～29／39／52
佐藤隆博 新作！スクープ94連発!! 55～58
DieANI 藤本健太郎 ルート64ビット 146
高橋 豪 新作！スクープ94連発!! 38／48～49／53～54
新岡優哉 星のカービィ 夢の泉デラックス 82
西 浩樹 カービィ学園 124 / スーパーマリオアドバンス3 別冊付録
平野テツヤ スマブランドDX 116
藤原 麗 新作！スクープ94連発!! 45／47／50～51
本田やよい 新作ゲームクロスレビュー 16
増田 厚 ポケモン放送局 132
松田剛 新作！スクープ94連発!! 35～37／40～41／44
百渓曜 実況パワフルプロ野球9 72
パンピンワークス 春日 渉 テイルズ オブ ザ ワールド なりきりダンジョン2 88
LEVEL 1 ローリング内沢 新作ゲームクロスレビュー 16
渡辺美紀 マリオパーティ4 22

デザイン
青木賢一 マリオパーティ4 22 / ロックマンナビゲーション 136
青山範子 伝説のスタフィー 76
伊藤あかね 新作！スクープ94連発!! 33／45～47／50～51
大西若菜 新作！スクープ94連発!! 28～29／31～32 / ディズニーゲームカーニバル 126
大西若葉 マリオファン新聞 120 / どうぶつの村だより 128
加山圭一 星のカービィ 夢の泉デラックス 82 / カービィ学園 124
CORN FLAKES 林田貢司 新作！スクープ94連発!! 26～27／30／34／42～43 / スターフォックスアドベンチャー 62 / 実況パワフルプロ野球9 72 / スマブランドDX 116
斉藤大助 攻略・扉 61 / スーパーマリオアドバンス3 別冊付録
堺 健志 新作！スクープ94連発!! 38／48～49
DieANI 藤本健太郎 ルート64ビット 146
プリグラフィックス トライフォースタイムス 134
ブルー 渡邉照子 ポケモン放送局 132
和光陽子 新作！スクープ94連発!! 52～58

フォトグラフ スタジオアトム／平松英明／栗山秀作

イラストレーション
荒井清和 新作ゲームクロスレビュー 16
タキタユミコ 真相くんと噂ちゃん 113 / イラストランド 108

コミック
なっち きょうのできごと 129
ひちゃこ スーパーマリオアドバンス3体験記 138
みずしな孝之 いい電子 アドバンス 112

進行 川合 昇／藤田 昇／中井優一／釜下豪紀
広告営業 功刀秀樹／水本九州男／原川朗広／安部寿一／幸 宏樹／梅山達夫／高柳正人／藤下和巳／高橋利恵／田山麻子
PP部 今村吉修／伊勢哲也／平野修策
雑誌営業 後藤 剛／酒井朋喜／堂前秀隆
制作購買 青木孝道
マーケティング 上床光信／藤池隆司／福田幸司
海外特派員 みちよ・パティロ

協力 任天堂株式会社 / 株式会社ハル研究所

次号はいよいよ『ポケモンルビー・サファイア』と『マリオパーティ4』の攻略をドドドーンとお届け!! そのほか『ゼルダの伝説 風のタクト』、『星のカービィ』など人気ゲームの情報も盛りだくさん!! さらにビックリ付録も!!

1月号は 特別定価590円 11月21日(木)発売

本誌の内容についてのご質問は、祝祭日を除く毎週月曜日から金曜日までの午後12時から午後17時のあいだに、カスタマーサポート☎03・5433・7868で受け付けております。
また、メールでの質問は、support@ml.enterbrain.co.jpで受け付けます。なお、ゲーム内容につきましてのご質問にはいっさいお答えできませんので、あらかじめご了承ください。

ファミ通キューブ+アドバンスアンケートはがきの書きかた

アンケートはがきの表には、本誌へのご意見などを書いてください。

また、アンケートはがき裏面のマークシートは、質問の答えと同じ番号の ▭ を濃い鉛筆でぬりつぶしてください。▭ からはみ出したり薄かったり、はがきが折れ曲がっていたりすると、機械が読み取れない場合があります。ご注意ください。

マークシート以外の部分はペンで記入していただいてもけっこうです。

●マークシート記入例

よい例　悪い例

ファミ通キューブ+アドバンス12月号のアンケートにお答えください

1 ファミ通キューブ+アドバンスの12月号でおもしろかった記事はどれですか？　下の中から選んでください。（いくつでも）

2 逆につまらなかった記事はどれですか？
下の中から選んでください。（いくつでも）

1	ビックリ付録　スマブラDXオーケストラコンサート音楽CD	24	攻略　テイルズ オブ ザ ワールド なりきりダンジョン2
2	サービス付録　どうぶつの森+カードeファミ通バージョン	25	裏ワザ探偵団
3	別冊付録　スーパーマリオアドバンス3	26	特別企画　スマブラDXオーケストラコンサート解説
4	特別付録　なりきりダンジョン アイロンプリント	27	イラストランド
5	とじ込み付録　特製キャラクターシール	28	おたより刑事
6	『ポケモン』100名プレゼント	29	アレクサンダー大塚の今月のA定食
7	ファミ通キューブ+アドバンス特捜隊	30	編集部なんでも通信
8	新作ゲームクロスレビュー	31	いい電子　アドバンス
9	発売直前!!　マリオパーティ4	32	ゲーム感想文
10	スクープ　ゼルダの伝説 風のタクト	33	真相くんと噂ちゃん
11	スクープ　桃太郎電鉄11	34	スマブランドDX
12	スクープ　ファイナルファンタジー・クリスタル クロニクル	35	マリオファン新聞
13	スクープ　バイオハザード0	36	カービィ学園
14	スクープ　そのほかのゲームキューブのソフト	37	ディズニーゲームカーニバル
15	スクープ　ポケットモンスタールビー・サファイア	38	どうぶつの村だより
16	スクープ　ロックマン エグゼ3	39	ポケモン放送局
17	スクープ　くるりんパラダイス	40	トライフォースタイムス
18	スクープ　そのほかのアドバンスのソフト	41	ロックマンナビゲーション
19	スクープ　ゲームボーイ・ポケモンミニのソフト	42	ひちゃこのスーパーマリオアドバンス3体験記
20	攻略　スターフォックスアドベンチャー	43	新作ソフト発売スケジュール
21	攻略　実況パワフルプロ野球9	44	ニンテンドウパワーソフトリスト
22	攻略　伝説のスタフィー	45	ルート64ビット
23	攻略　星のカービィ 夢の泉デラックス	46	はみだしおたより

料金受取人払

世田谷局承認
083

差出有効期限
平成16年
2月29日まで
郵便切手は
いりません

郵便はがき

154-8736

（受取人）

(株)エンタープレイン

ファミ通キューブ編集部

ファミ通キューブ+アドバンス 12月号係

フリガナ		生年月日	性別	年齢
お名前		19　年　月　日	男・女	歳
ご住所	□□□-□□□□ 都道府県			
☎（　　）　－		希望するプレゼント（6ページ参照）	ルビー・サファイア	
Eメールアドレス				

編集部へのおたより　ペンネーム　（匿名希望）

ファミ通キューブ+アドバンス 12月号アンケート ✎エンピツで記入してください✎

1 おもしろかった記事

1 2 3 4 5 6 7 8 9 10 11 12 13 14 15 16 17 18 19 20 21 22 23 24 25 26 27 28 29 30 31 32 33 34 35 36 37 38 39 40 41 42 43 44 45 46

2 つまらなかった記事

1 2 3 4 5 6 7 8 9 10 11 12 13 14 15 16 17 18 19 20 21 22 23 24 25 26 27 28 29 30 31 32 33 34 35 36 37 38 39 40 41 42 43 44 45 46

3 学年・職業

1 2 3 4 5 6 7 8 9 10 11 12 13 14 15 16 17 18 19 20

4 購読している雑誌

1 2 3 4 5 6 7 8 9 10 11 12 13 14 15

5 持っているゲーム機

1 2 3 4 5 6 7 8 9 10 11 12

6 音楽CDの感想

1 2 3 4 5

7 本誌に強く求めているもの

1 2 3 4 5 6 7 8 9

8 お気に入りのゲーム

9 期待の新作ゲーム

10 最近遊んだゲームの感想

ゲーム名

11 ゲームに登場する好きなキャラクターとその理由

12 将来なりたい職業

---

3 学校・学年、または職業を教えてください。(ひとつだけ)

1.小学校1年以下 2.小学校2年 3.小学校3年 4.小学校4年 5.小学校5年 6.小学校6年 7.中学1年 8.中学2年 9.中学3年 10.高校1年 11.高校2年 12.高校3年 13.浪人生 14.大学・短大生 15.専門学校生 16.会社員 17.自営業 18.主婦 19.フリーター 20.その他

4 あなたがいつも読んでいる雑誌を教えてください。(いくつでも)

1.ファミ通キューブ+アドバンス 2.週刊ファミ通 3.ファミ通PS2 4.ファミ通Xbox 5.Nintendo DREAM 6.電撃GAMECUBE 7.ニンテンドーキッズ 8.そのほかのゲーム誌 9.週刊少年ジャンプ 10.週刊少年マガジン 11.週刊少年サンデー 12.Vジャンプ 13.コロコロコミック 14.コミックボンボン 15.学年誌(小学一年生〜六年生)

5 持っているゲーム機を教えてください。(いくつでも)

1.ニンテンドーゲームキューブ(Qを含む) 2.ニンテンドウ64 3.スーパーファミコン 4.ファミコン 5.ゲームボーイアドバンス 6.ゲームボーイカラー 7.ゲームボーイ(カラー以外) 8.プレイステーション 9.プレイステーション2 10.ドリームキャスト 11.Xbox 12.パソコン

6 今月号のビックリ付録『スマブラDXオーケストラコンサート』音楽CDの感想を教えてください。(ひとつだけ)

1.とてもよかった 2.よかった 3.ふつう 4.よくなかった 5.とてもよくなかった

7 あなたが本誌『ファミ通キューブ+アドバンス』に強く求めているものは何ですか?(いくつでも)

1.発売まえのゲームの紹介記事 2.発売後のゲームの攻略記事 3.発売後のゲームのファンページ 4.ゲームの攻略に役立つ付録 5.ゲームのキャラクターグッズなどの付録 6.ゲームの評価がわかる記事 7.読者プレゼント 8.価格の安さ 9.その他

8 これまでに発売されたニンテンドーゲームキューブ、ゲームボーイアドバンス、ゲームボーイ、ニンテンドウ64、ニンテンドウパワー、64DDのソフトでお気に入りのものを教えてください。(3つまで)

9 これから発売されるニンテンドーゲームキューブ、ゲームボーイアドバンス、ゲームボーイのソフトで欲しいものを教えてください。(3つまで)

10 最近遊んだゲームのよかった点、悪かった点などの感想を教えてください。

11 ゲームに登場する好きなキャラクターとその理由を教えてください。

12 将来なりたい職業はなんですか?

ご協力ありがとうございました

GAME BOY ADVANCE
ゲームボーイ アドバンス
ストーリーは
「ドラマ」に進化する……
「ゲームドラマ」完成。
「そうそう。＜源翫＞といえば、もう一つのオニの話ね」
……またひとつつながった。
なるほど、この面の完成度なら、迷信深い人々が本物のオニが出たと見たのもムリはなかろう。
「ごめん、翫……私、まだ考えがまとまらなくって……」
「まとめる必要なんかないよ、有沙……だって、深刻で、重大なモンダイなんだろ？ だったら、そのまんまいえばいいじゃないか」
古知谷阿弥陀寺（コチダニアミダジ）。
野鳥のさえずりを聞きながら、段々の小径を上がると、右手へ古びた本堂が現われる。
「うわぁ、お寺までがミイラだ！」
「なぜそう呼ばれているかは存じません。昔はあそこへオニが出て、宴でも張ったのでしょうか……いまではほとんど松もなく、見渡すかぎり、彼岸花が群生しております」
「彼岸花……」
あそこだ……あそこで殺されたのだ。
◀前へ 写真館 次へ▶
B:終了 01/10
彼岸花
●「弟切草」原作者・長坂秀佳 作、ホラー三部作 第二弾「彼岸花」がゲームボーイアドバンスで登場!
●シナリオは全て、アドバンス版だけの完全オリジナル!
●見えない幽霊を写真にゲット!
幽霊写真をコレクション!ゴーストショットシステム搭載!
注:ゲーム画面は全て、開発中のものです。
原作(「彼岸花」角川ホラー文庫刊)・脚本・監修 長坂秀佳
11月中旬発売予定
予価 4,800円
〒160-0021 東京都新宿区歌舞伎町2-1-2 新宿北井ビル3F
http://www.athena-game.co.jp ©2002 Athena／長坂秀佳
GAME BOY ADVANCE・ゲームボーイ アドバンス・ADVANCEは任天堂の登録商標です。
日本商標登録第4470747号、4524984号
Athena

T1107863120599
PRINTED IN JAPAN 大日本印刷 ©2002 ENTERBRAIN, INC. 雑誌 07863-12

ファミ通キューブ+アドバンス 【2002.12 10/21発売号】 2002.12
平成14年12月1日発行(毎月1回1日発行) ●第4巻 第12号 通巻42号
●平成12年12月14日 第三種郵便物認可
●発行所 株式会社エンターブレイン ●発行人/浜村弘一 ●編集人/松本秀寿
●〒154-8528 東京都世田谷区若林 1-18-10 Tel.03-5433-7850(営業局)
特別定価 590円 本体562円

ファミ通キューブ+アドバンス

【2002.12 10/21発売号】 2002. 12

特別付録

大乱闘スマッシュブラザーズDX オーケストラコンサートCD!!

enterbrain

2002.10.18 07:48 8101